تجربه زندگی در عصر رسانه

جشن تولید با مشارکت مردم

روزنامه صبح ایران

عصر رسانه

AsreRasaneh.ir

سال بیست و دوم - شماره ۳۶۸۴ | سه‌شنبه | ۲ مرداد ۱۴۰۳ | ۱۷ محرم ۱۴۴۵ | ۲۳ جولای ۲۰۲۴ | ۸صفحه | قیمت: ۸۰۰۰ تومان

۳

حشمت الله فلاحت پیشه:

کسی مسئول سیاست خارجی شود که وفاق ایجاد کند

۲

چرا بازار سرمایه اُفت و خیزهای زیادی دارد؟

چالش‌های ناگزیر بورس

واکاوی گفتمان دولت چهاردهم؛

ظریف: شنیدن، آغاز گفت‌وگو است

دولت آقای پزشکیان فرصت محور است؛ نه دولت تهدید محور

۳

چرا بهبود آمارهای اقتصادی در زندگی مردم حس نشد؟

آمارهای غیرملموس

۲

۵

دموکرات یا جمهوری خواه کدام یک به کاخ سفید راه می یابد؟

«هریس» رقیب جدید «ترامپ»

با کناره‌گیری جو بایدن از انتخابات آتی آمریکا، حالا چشم‌ها به کامالا هریس دوخته شد که صعودش تا دفتر رئیس‌جمهور آمریکا را مدیون بازی باراک اوباما در سال ۲۰۲۰ است. اما آیا او می‌تواند صندلی دموکرات‌ها در اتاق بیضی‌شکل ریاست‌جمهوری آمریکا را برای ۴ سال دیگر حفظ کند؟کاملاهریس ۵۹ ساله، معاون رئیس‌جمهور، سناتور سابق ایالات متحده و دادستان کل کالیفرنیا، در صورتی که در انتخابات ۵ نوامبر پیروز شود، اولین زنی خواهد بود که رئیس‌جمهور ایالات متحده می‌شود. او اولین فرد آفریقایی-آمریکایی-آسیایی است که به عنوان معاون رئیس‌جمهور خدمت می‌کند. دوران سه سال و نیمه حضور او در کاخ سفید را معمولا ضعیف ارزیابی می‌کنند. تا همین اواخر، بسیاری در داخل کاخ سفید و تیم مبارزات انتخاباتی بایدن به طور خصوصی ابراز نگران می‌کردند که هریس مسئول کمپین انتخاباتی بایدن باشد.

۲

تحلیل

انگشت انتخاب «وزرا» روی نبض کابینه چهاردهم

احسان پارسا - عصر رسانه

اگر یکبار دیگر گفته‌های مسعود پزشکیان در رقابت‌های انتخاباتی را مرور کنیم تاکیدهای مکرر او بر اجرای برنامه‌ها بسیار برجسته، به یاد خواهد آورد که او سختگیرانه سیاست‌های کلی نظام و برنامه هفتم توسعه را مسیر راه دولت خود می‌دانست و اینگونه عنوان می کرد هر دولتی که بر سر کار باشد برای توسعه کشور و بهبود وضعیت اقتصادی، ناگزیر به پیگیری آنهاست. او در قامت رئیس جمهور منتخب مردم ، احتمالا آرایشی را برای کابینه باید مورد توجه قرار دهد که انضباط مالی و پولی کشور را بیش از هر بخش دیگری مد نظر داشته باشد. اگر از تحریم فاکتور بگیریم و منشا غیر تحریمی و اقتصادی مشکلات را در بخش‌های مدیریتی و مسئولیت‌های دولتی زیر ذره بین قرار دهیم، نقش تیم اقتصادی دولت‌ها در فرایند شکل گیری توسعه و رسیدن به اهداف برنامه نقشی کلیدی و مهم خواهد بود. کابینه دولت در بخش اقتصادی سه محور مهم را باید دنبال کند. انضباط مالی و توجه به ردیف‌های بودجه‌ای که سازمان برنامه و بودجه در هماهنگی با وزارتخانه‌های دیگر آن را کنترل می کند، سیاست‌های پولی و بنکی در کشور که با همکاری وزارت اقتصاد و بانک مرکزی مورد توجه قرار می گیرد و بخش صنعت ، تولید و تجارت کشور که وزارتخانه صمت آن را راهبری خواهد کرد. این سه محور توسعه دهنده فعالیت‌های دولتی که اغلب در ناهماهنگی با یکدیگر بوده‌اند نه تنها به خلق ثبات و آرامش در اقتصاد کمک نکردند، بلکه به موازات هم جریان طبیعی اقتصاد کلان را گاهی با موج‌های روانی و ناترازی‌هایی مواجه کردند که برآیند آن مصائب غیرقابل کنترل در کشور وبده است. این بحث اصولا یک مسئله جناحی و سیاسی در تحلیل شرایط نیست، بلکه فرایند معیوبی است که در مرور زمان شکل و محتوای خود را به اقتصاد تحمیل کرده و نتیجه آن به یک گسست میان تصمیم‌های دولتی و نیازهای مردمی تبدیل شده است. گذشته نه چندان دور در تدوین و تصویب بودجه و ردیف‌های غیرضروری این موضوع طرح شد، چرا در حالیکه بسیاری از مردم در تامین معیشت خود با مشکلات روبه رو هستند نهادها و موسساتی که کارکردهای مولد ندارند باید از بودجه‌های کلان برخوردار باشند؟

۲

یک کارشناس اقتصادی: رشد اقتصادی بدون ارتباط با جهان محقق نمی‌شود

جامساز، کارشناس اقتصادی گفت: در انتخابات اخیر ریاست جمهوری، آنچه پررنگ‌تر از همه چیز بود، عدم اقبال اکثریت واجدان شرایط به انتخابات بود که علتش را باید در ناکارامدی‌های سیاسی، اقتصادی، اجتماعی و دیگر سیاست‌های دولت‌های پیشین اعم از اصولگرا و اصلاح طلب جست‌وجو کرد. اگر به روند متغیرهای مهم اقتصادی که صرف نظر از دولت مستقر، چه اصلاح طلب و یا اصولگرا در هر دوره، نسبت به دوره قبل نامطلوب‌تر شده نگاه کنیم، سطح تورم و قدرت خرید و رفاه جامعه کاهش پیدا کرده، فقر و نارضایتی‌ها و مطالبات فروخفته اقشار مختلف جامعه افزایش یافته است.

به گزارش اقتصاد۲۴، محمود جامساز، اقتصاددان و کارشناس اقتصادی با بیان اینکه پزشکیان گفت رشد اقتصادی بدون ارتباط با جهان محقق نمی‌شود، اظهار داشت: برای تحقق چنین رشدی ۲۰۰ میلیارد دلار سالانه مورد نیاز است که البته کارشناسان میزان آن را بین ۱۰۰ تا ۲۰۰ میلیارد تخمین زده‌اند. پزشکیان نیز نظر کارشناسی آن‌ها را گفته است. همچنین گفت که بدون سرمایه گذاری نه اشتغال ایجاد می‌شود و نه تولید. همینطور پزشکیان تاکید داشت که هیچ کشوری بدون سرمایه گذاری خارجی و صادرات نتوانسته رشد اقتصادی داشته باشد.

جامساز با اشاره به اینکه برای جلب سرمایه هم با غرب باید رابطه تجاری و مبادلات مالی برقرار کنیم، اضافه کرد: این مسائلی که رئیس جمهور منتخب گفت، صراحتش در جلب سرمایه خارجی از طریق ایجاد روابط تجاری و تبادلات مالی با غرب و جای دیگر، انتقاد شدید از بدعهدی تجاری چینی‌ها در مورد بازپرداخت پول نفت و دادن کالای بنجل به ما نشان می‌دهد که ایشان در صدد تغییراتی در سیاست خارجی است؛ که البته تحقق آن مستلزم تغییر در رویکردهای سیاست های کلی نظام است که هر گونه تصمیمی در این حوزه مختص رهبری است. وی همچنین گفت که قرار نیست دولت، برنامه جدیدی بنویسد. هر دولتی که سر کار آید باید برنامه موجود را که سیاست‌های کلی است اجرا کند. این یعنی چه؟ مفهومش این است که ساختار ثابت است، اما کارگزار تغییر کرده است. این کارشناس اقتصادی گفت: اگر رئیس جمهور نتواند درباره حوزه سیاست خارجی که تاثیرگذاری مستقیم در اقتصاد و وضعیت معیشت مردم و امور اجتماعی و... در کشور دارد؛ تصمیم بگیرد، او تنها به یک کارگزار تنزل می کند. جامساز افزود: کابینه‌ای که تشکیل می‌شود، احتمالا ترکیبی از اصلاح طلبان و سایر جناح‌هاست. این یعنی یک کابینه اصلاح طلب در کار نیست بلکه همه جناح‌ها را در بر می گیرد؛ بنابراین پزشکیان نمی‌تواند آزادی عملی که فقط اصلاح طلبان در نظر داشتند و پشتیبانش بودند و برای آن به صحنه آمدند، داشته باشد.

رکورد ۴۶ ساله کاهش ضریب جینی شکست؛

روایتی از کاهش شکاف طبقاتی

شهرزاد درخشانی - گروه اقتصادی

طبق تازه‌ترین اظهارات رئیس کل بانک مرکزی، آمارهای مقدماتی ضریب جینی مناطق شهری در سال ۱۴۰۲ نشان می‌دهد که نابرابری درآمدی به کمترین سطح خود از اول انقلاب تا کنون رسیده است. محمدرضا فرزین، رئیس کل بانک مرکزی در اجلاس سالانه مجمع عمومی این نهاد گزارشی از وضعیت شاخص‌های کلیدی اقتصاد ارائه داد.

طبق گفته‌های فرزین و بر اساس آماری که بانک مرکزی منتشر کرده، ضریب جینی مناطق شهری که نشان‌دهنده وضعیت اختلاف طبقاتی در این مناطق است در سال گذشته به کمترین سطح خود بعد از انقلاب رسیده است. طبق آمارهای این نهاد، ضریب جینی در طول ۴۶ سال گذشته هیچ‌گاه تا این اندازه کاهش نیافته و آخرین باری که نزدیک به چنین سطحی بود، به سال ۱۳۹۰ بر می گردد. چه وقایعی می‌تواند منجر به چنین رخدادی شود؟

طبق آمارهای موجود در بانک اطلاعات سری زمانی بانک مرکزی، بالاترین ضریب جینی در طول ۴۶ سال اخیر ۰,۴۶۱۸ بود که مربوط به سال ۱۳۵۸ است و به نظر می‌رسد به دلیل شروع جنگ هشت ساله در این سال‌ها به چنین سطحی رسیده باشد. به طور کلی، اواخر دهه ۵۰ دوره‌ای پر فراز و نشیب برای ضریب جینی بود و این شاخص مدام در حال تجربه نوسانات شدید بود. این شاخص از سال ۶۲ رو به کاهش می گذارد و روند نزولی خود را تا سال ۶۴ حفظ می کند. در سال ۶۴، ضریب جینی ۰,۳۹۱ اعلام شد که فاصله فاحشی با سال ۵۸ دارد و نشان‌دهنده بهبود وضعیت نابرابری درآمدی و کاهش اختلاف طبقاتی در ایران است.

پس از دوران جنگ، یک دوره با ثبات در ضریب جینی دیده می‌شود؛ ثباتی که البته مطلوب نیست و نشان می‌دهد وضعیت اختلاف طبقاتی در ایران در یک سطح نامطلوب مدام در حال نوسان بود و بهبود چشم‌گیری نداشته است. این دوره از سال ۶۵ تا ۸۰ را در برمی گیرد. در این سال‌ها، بالاترین ضریب جینی ۰,۴۰۹۲ در سال ۶۸ بود و در مقابل، کمترین ضریب جینی ۰,۳۸۷ و در سال ۷۱ بود.

طبق آمارهای بانک مرکزی، وضعیت ضریب جینی در ایران از سال ۸۱ وارد یک روند نزولی شده و با شیبی آهسته بهبود یافته است. با اجرای طرح هدفمندسازی یارانه‌ها این بهبود سرعت می گیرد و در سال ۹۰ ضریب جینی به سطح ۰,۳۷۵ می‌رسد که کمترین سطح به ثبت‌رسیده از اول انقلاب تا قبل از سال گذشته بود.

با این حال این روند کاهشی دوام نداشت. از سال ۹۱ تحریم‌های شورای امنیت علیه ایران آغاز شد و شوک‌های تورمی و ارزی پی در پی در اقتصاد ایجاد کرد. به نظر می‌رسد نتیجه این شوک‌ها، روند صعودی ضریب جینی از سال ۹۱ تا ۹۳ باشد. ضریب جینی در سال ۹۳، حدود ۰,۴۰۴ برآورد شده است.

در سال ۹۴ که توافق برجام امضا شد، ضریب جینی کاهش یافت و به ۰,۴۰ رسید. با این حال دوباره تا سطح ۰,۴۱۹ افزایش یافت.

از سال ۱۳۹۸ ضریب جینی یک روند نزولی به خود گرفته که به نظر می‌رسد به دلیل اجرا شدن سیاست‌های حمایتی تازه باشد. برای مثال، از سال ۹۸ یارانه جدیدی برای جبران اثر افزایش قیمت بنزین به سرپرستان خانوار پرداخت شد. همچنین، هنگام شیوع کرونا نیز دولت بسته‌های یارانه‌ای مختلفی را طراحی و به خانوارها پرداخت کرد. در سال ۱۴۰۱ نیز پس از حذف ارز ترجیحی ۴ هزار و ۲۰۰ تومانی یارانه معیشتی در نظر گرفته شد. اواخر سال ۱۴۰۲ نیز طرح تازه‌ای با نام کالابرگ الکترونیکی اجرا شد.

به نظر می‌رسد مجموع این اقدامات باعث شده تا ضریب جینی در دو سال گذشته کاهش یابد. این شاخص در سال ۱۴۰۱ برابر با ۰,۳۹۱۲ بود، اما در سال ۱۴۰۲ به شکل بی‌سابقه‌ای کاهش یافته است.

طبق اظهارات فرزین در اجلاس سالانه بانک مرکزی، ضریب جینی مناطق شهری در سال گذشته به ۰,۳۶۱۴ رسیده که کمترین سطح این شاخص از ابتدای انقلاب اسلامی تا کنون است و یک رکورد ۴۶ ساله محسوب می‌شود.

ضریب جینی هم از سوی بانک مرکزی و هم از سوی مرکز آمار محاسبه و اعلام می‌شود و نرخ اعلام‌شده از سوی این دو نهاد با یک‌دیگر متفاوت است. همچنین، این ضریب به تفکیک کل کشور، مناطق شهری و مناطق روستایی نیز برآورد می‌شود.

گزارشی که بانک مرکزی از اجلاس سالانه این نهاد منتشر کرده، ضریب جینی مناطق شهری را تا سال ۱۴۰۲ به‌روزرسانی کرده است. بانک اطلاعات سری زمانی بانک مرکزی نیز آمار این شاخص را از سال ۵۷ منتشر کرده، اما مشخص نکرده که این آمار مربوط به کل کشور یا مناطق شهری است. با این حال، چون ارقام ارائه شده در بانک اطلاعات با ارقام اعلام شده در گزارش اجلاس بانک مرکزی تطابق دارد، انتظار می‌رود که هر دو به ضریب جینی مناطق شهری اشاره داشته باشد.

همچنین، در تحلیل‌ها توجه به ماهیت ضریب جینی نیز اهمیت دارد. تصور رایج این است که با کاهش ضریب جینی، نابرابری درآمدی و اختلاف طبقاتی در جامعه کاهش یافته و از این طریق موجب بهبود وضعیت فقر در جامعه شده است. در حالی که این استدلال به دو دلیل می‌تواند گمراه‌کننده باشد.

اول آن که کاهش ضریب جینی صرفا به معنای کاهش اختلاف طبقاتی است، بنابراین اگر کل جامعه با هم فقیرتر شوند، اختلاف طبقاتی و ضریب جینی آن‌ها کم می‌شود، بدون آنکه وضعیت فقر بهبود یافته باشد.

دومین دلیل این است که نحوه توزیع درآمد بین دهک‌ها و اقشار مختلف جامعه تغییر کند، اما ضریب جینی ثابت بماند. علت این رخداد این است که ضریب جینی از طریق محاسبه هندسی به دست می‌آید؛ بنابراین این امکان وجود دارد که موقعیت دهک‌ها و خانوارها در جامعه طوری جابه‌جا شود که تغییر آن‌ها در ضریب جینی منعکس نشود.

مناقصه عام یک مرحله ای

شماره ۱۴/ ک/ ۱۴۰۳

شرکت مخابرات ایران - منطقه گلستان در نظر دارد خرید کافو نوری جایگزین کابل تت

گنبد - گرگان را از طریق مناقصه به پیمانکار واجد شرایط واگذار نماید ،لذا متقاضیان شرکت در مناقصه می توانند جهت اطلاعات بیشتر به آگهی فراخوان در سایت شرکت مخابرات ایران به آدرس www.tci.ir و یا سایت مخابرات منطقه گلستان به آدرس go.tci.ir مراجعه نمایند.

روابط عمومی مخابرات منطقه گلستان

مناقصه عمومی یک مرحله ای

فراخوان اجرای آسفالت معابر سطح روستای لطف آباد بخش مرکزی شهرستان انار

دهیاری لطف آباد در نظر دارد اجرای آسفالت معابر سطح روستای خود به شماره (سیستمی) ۲۰۰۳۱۰۴۴۳۳۰۰۰۰۰۱ را از طریق سامانه تدارکات الکترونیکی دولت برگزار نماید.

کلیه مراحل برگزاری فراخوان از دریافت و تحویل اسناد فراخوان تا بازگشایی پاکت ها از طریق درگاه سامانه تدارکات الکترونیکی دولت (ستاد) به آدرس www.setadiran.ir انجام خواهد شد.

متقاضیان شرکت در فراخوان در صورت عدم عضویت در سامانه، نسبت به ثبت نام و دریافت گواهی امضای الکترونیکی (به صورت برخط) برای کلیه صاحبان امضای مجاز و مهر سازمانی اقدام لازم را به عمل آورند.

مواعد زمانی:

- تاریخ انتشار فراخوان: ۱۴۰۳/۰۵/۰۱ ساعت ۱۴
- مهلت دریافت اسناد فراخوان: ۱۴۰۳/۰۵/۰۴ ساعت ۱۴
- مهلت ارسال پیشنهادات: ۱۴۰۳/۰۵/۱۵ ساعت ۹ صبح
- زمان بازگشایی پاکت ها: ۱۴۰۳/۰۵/۱۵ ساعت ۱۰ صبح

نوع و مبلغ تضمین شرکت در فرایند ارجاع کار:

فیش بانکی یا ضمانت نامه معتبر بانکی از بانک های داخل شهرستان های انار، رفسنجان و کرمان به مبلغ ۷۵۰,۰۰۰,۰۰۰ ریال که پس از ثبت در سامانه بایستی اصل آن قبل از بازگشایی پاکات تحمیل گارفرما گردد.

اطلاعات تماس و آدرس دستگاه :

استان کرمان شهرستان انار روستای لطف آباد، دهیاری لطف آباد جنب بوستان غدیر

آقای اکبری ۰۹۱۳۹۹۲۶۰۶۸

آقای مهندس رشیدی ۰۹۱۳۲۹۳۵۸۳۳

دهیاری لطف آباد

چرا هماهنگی و انسجام تیم اقتصادی کابینه اهمیت بسزایی دارد؟

انگشت انتخاب «وزرا» روی نبض کابینه چهاردهم

احسان پارسا - عصر رسانه

اگر یکبار دیگر گفته‌های مسعود پزشکیان در رقابت‌های انتخاباتی را مرور کنیم تاکیدهای مکرر او بر اجرای برنامه‌ها بسیار برجسته، به یاد خواهد آورد که او سختگیرانه سیاست‌های کلی نظام و برنامه هفتم توسعه را مسیر راه دولت خود می‌دانست و اینگونه عنوان می‌کرد هر دولتی که بر سر کار باشد برای توسعه کشور و بهبود وضعیت اقتصادی، ناگزیر به پیگیری آنهاست. او در قامت رئیس جمهور منتخب مردم، احتمالا آرایشی را برای کابینه باید مورد توجه قرار دهد که انضباط مالی و پولی کشور را بیش از هر بخش دیگری مد نظر داشته باشد.

اگر از تحریم فاکتور بگیریم و منشا غیر تحریمی و اقتصادی مشکلات را در بخش‌های مدیریتی و مسئولیت‌های دولتی زیر ذره بین قرار دهیم، نقش تیم اقتصادی دولت‌ها در فرایند شکل گیری توسعه و رسیدن به اهداف برنامه نقشی کلیدی و مهم خواهد بود. کابینه دولت در بخش اقتصادی سه محور مهم را باید دنبال کند. انضباط مالی و توجه به ردیف‌های بودجه‌ای که سازمان برنامه و بودجه در هماهنگی با وزارتخانه‌های دیگر آن را کنترل می‌کند، سیاست‌های پولی و بنکی در کشور که با همکاری وزارت اقتصاد و بانک مرکزی مورد توجه قرار می‌گیرد و بخش صنعت، تولید و تجارت کشور که وزارتخانه صمت آن را راهبری خواهد کرد. این سه محور توسعه دهنده فعالیت‌های دولتی که اغلب در ناهماهنگی با یکدیگر بوده‌اند نه تنها به خلق ثبات و آرامش در اقتصاد کمک نکردند، بلکه به موازات هم جریان طبیعی اقتصاد کلان را گاهی با موج‌های روانی و ناترازی‌هایی مواجه کردند که برآیند آن مصائب غیرقابل کنترل در کشور وبده است.

نقش کلیدی سازمان برنامه

این بحث اصولا یک مسئله جناحی و سیاسی در تحلیل شرایط نیست، بلکه فرایند معیوبی است که در مرور زمان شکل و محتوای خود را به اقتصاد تحمیل کرده و نتیجه آن به یک گسست میان تصمیم‌های دولتی و نیازهای مردمی تبدیل شده است. گذشته نه چندان دور در تدوین و تصویب بودجه و ردیف‌های غیرضروری این موضوع طرح شد، چرا در حالیکه بسیاری از مردم در تامین معیشت خود با مشکلات روبه رو هستند نهادها و موسساتی که کارکردهای مولد ندارند باید از بودجه‌های کلان برخوردار باشند؟ این رویه مستمر که باید مورد توجه ویژه سازمان برنامه و بودجه باشد با نگاه سیاسی و جناحی کسری بودجه، خلق پول و نقدینگی و تورم‌های سرسام‌آور را در حالی به سفره‌های خالی تحمیل کرد که شکاف طبقاتی و افزایش سقوط طبقه متوسط به چاله فقر را به یک امر طبیعی و معمول بدل کرده است. بدون تردید دولت جدید باید کسی را در مجموعه سازمان برنامه بگمارد که چه در بخش تنظیم مالیات‌ستانی و چه در ارائه ردیف‌های بودجه‌ای بتواند در هماهنگی کامل به وزارتخانه‌ها اقتصاد ملی و تولید را تبدیل به مانیفست دولتی در تصمیم‌ها کند. بنابراین نقش کلیدی سازمان برنامه و بودجه در ایجاد هماهنگی مالی دولت و جلوگیری از تداخل مالی در حرکت وزارتخانه‌ها همچون سوزن‌بانی است که باید ریل‌های حرکت قطار اقتصاد در مسیر پیشرفت و توسعه را طوری جابجا کند که هر بخش بدون تصادم با روند کلی اقتصاد به مقصدی برسند که هدف غایی برنامه را تامین می‌کند.

نقطه ثقل ثبات بازار

در موضوع سیاست‌های پولی و بانکی نیز وزارت اقتصاد و بانک مرکزی نیاز به سکاندارانی دارد که بتوانند از تلاطم بازارها جلوگیری و در عین هماهنگی بتوانند ثبات را به اقتصاد تزریق کنند. مهمترین اتفاقات در دولت گذشته و دولت‌های پیشین در همین نقطه ثقل حرکت بازار رخ داده است. بازارهای رسمی و غیررسمی در حوزه بورس، طلا، ارز در حیطه وظایف بانک مرکزی و وزارت اقتصاد قرار می‌گیرند. در یکی –دو دهه گذشته بارها دیده‌ایم که به رغم شعار شکست تحریم از سوی دولتمردان، جهش‌های ناگهانی در حوزه ارز و متعاقب آن در بازار کالاهای اساسی موجب شد، فشارهای بزرگ و غیرقابل توصیفی به مردم عادی و بازاریان وارد شود. پیوستگی مشکلات در این حوزه با تولید، واردات، صادرات و تامین مایحتاج اولیه مردم باید مورد توجه دولت چهاردهم باشد. چرا که بیشترین آسیب‌های شوک دهنده به اقتصاد کشور و بزرگترین عوامل کوچک شدن سفره مردم از این ناحیه تحمیل شده است. از طرف دیگر حوزه بانکی در کشور که زیر تیغ نقد هم قرار دارد از زیرمجموعه‌های متاثر از تصمیم وزارت اقتصاد و بانک مرکزی است. بانک‌ها در شرایط تحریمی و تورمی کشور به بنگاه‌داری روی آورده‌اند و تبدیل به مجموعه بزرگ پیوسته‌ای شده‌اند که از مسکن تا بازار طلا و ارز از آنها تاثر می‌پذیرد. شرایط تورمی حاصل از کسری‌ها و ناترازی‌ها موجب شده دولت با سیاست تثبیت نرخ ارز و به رسمیت نشناختن بازار آزاد ناگزیر باشد از یکسو ارز ترجیحی کالاهای اساسی را نرخ پایین تامین کند و تولید را شارژ کند اما در بازگشت ارز حاصل از واردات با رانت های متعددی رو به رو باشد. نمونه چای دبش نهاده های دامی اخیر برای توجیه مشلات کافی است.

پیکره تولید در وزارت صمت

از طرفی وظیفه وزارت صمت در تعامل با مراکز تصمیم گیری که در بالا ذکر شد کلید حل مشکلات بخش های موثر تولید در کشور است که از یکسو وابسته به سیاست های ارزی وزارت اقتصاد و بانک مرکزی است و از سوی دیگر از بودجه ریزی دولت و سیستم مالی کشور تاثیر می‌پذیرد. این حوزه که بزرگترین بخش مولدها و اشتغالزایی پایدار را به خود اختصاص داده است در سال‌های گذشته با مشکلات مهمی رو به رو بوده است. دیدار چند روز قبل پزشکیان با فعالان بخش خصوصی و نقدهایی که در این جلسه طرح شد حلقه پیوسته همین معضلات را نشان می‌داد که برای حل آن دولت چهاردهم چاره‌ای جز اصلاح روند و پایبندی به برنامه‌های کلان ندارد. شاید اولین قدم برای تغییر ریل و بهبود فضای کسب و کار چینش هماهنگ تیم اقتصادی دولت باشد که می‌تواند بسیاری از مشکلات را از ناحیه تصمیم‌های خلق الساعه دولتی کاهش دهد. اگر نبض مالی دولت را سازمان برنامه و بودجه بدانیم و قلب اقتصاد کشور را سیاست‌های پولی و مالی فرض کنیم، بدون تردید پیکره بزرگ صنعت تنها جایی است که می‌تواند چرخ‌های توسعه اقتصادی و صنعتی در کشور را به حرکت درآورد. تامین نقدینگی این بخش در کنار تثبیت آرامش در بازار و پرهیز از شوک‌های اقتصادی برای کم کردن بار مشکلات دولت، نخستین قدم‌هایی است که باید تیم اقتصادی در اقدام هماهنگ و با برنامه دنبال کند.

وقفه سه ماهه در پرداخت مستمری معلولان

یک فعال حقوق معلولان از وقفه سه ماه در پرداخت کمک هزینه معیشتی به معلولان خبر داد.

به گزارش ایلنا، بهروز مروتی، فعال حقوق معلولان، از تداوم بی توجهی به معیشت معلولان شدید و خیلی شدید خبر داد و گفت: کمک هزینه معیشتی این افراد برای سومین ماه متوالی پرداخت نشده است. این موضوع نگران کننده، معلولان را با چالش‌های اساسی در تأمین نیازهای روزمره مواجه کرده است. وی گفت: براساس بند «ب» تبصره ۱۵ قانون بودجه ۱۴۰۳، سازمان بهزیستی مکلف است به معلولان شدید و خیلی شدید دهک‌های ۱ تا ۳ و بر اساس بعد خانوار (۱ تا ۵ نفره)، کمک هزینه معیشتی به مبلغ ۱ تا ۳ میلیون تومان و برای دهک‌های بالاتر ۵۰۰ هزار تومان پرداخت کند. این فعال حقوق معلولان تاکید کرد: وقفه سه ماه در پرداخت کمک هزینه معیشتی به معلولان که آسیب‌پذیرترین قشر جامعه هستند، عواقب جبران‌ناپذیری بر زندگی این افراد و خانواده‌هایشان دارد که متاسفانه این عواقب برای برخی مسئولان اهمیتی ندارد.

واردات موبایل فقط برای تولیدکنندگان

با توجه به آخرین فهرست تعرفه‌های مجاز برای ثبت سفارش به‌نظر می‌رسد که کد تعرفه تلفن همراه از فهرست ثبت سفارش مجاز بازرگانی حذف شده و در بخش تعرفه واحدهای تولیدی قرار گرفته است.

به گزارش برنا، با توجه به فهرست جدید تعرفه‌های مجاز برای ثبت سفارش واحدهای تولیدی می‌توان گفت که احتمالاً کد تعرفه موبایل از فهرست ثبت سفارش مجاز بازرگانی حذف شده است. با توجه به این اطلاعیه جدید سامانه جامع تجارت، این احتمال وجود دارد که امکان ثبت سفارش تلفن‌های همراه با محدودیت‌هایی مواجه شده باشد، در حقیقت به این دلیل که کد تعرفه جزو موارد مجاز بازرگانی شناخته نشده است، و طبق جدول فهرست مجاز ثبت سفارش واردات موبایل کامل از طریق واحدهای تولیدی انجام می‌شود. احتمال اصلاح این فهرست در هفته جاری وجود دارد، پیش‌تر نیز سابقه اصلاح پیاپی فهرست کالاهای بازرگانی مجاز به ثبت سفارش حاشیه‌برانگیز شده بود. تاکنون هیچ ثبت سفارشی در حوزه تلفن همراه در سال ۱۴۰۳ به مرحله تخصیص ارز نرسیده است.

افزایش تولید میوه‌های نوبرانه نسبت به سال گذشته

رئیس اتحادیه بارفروشان گفت: با توجه به شرایط مساعد تولید، عرضه میوه‌های نوبرانه نسبت به سال قبل ۳۰ درصد افزایش یافته است.

به گزارش باشگاه خبرنگاران جوان، اکبر یاوری نرخ کنونی هر کیلوانگور یاقوتی را ۲۰ تا ۳۵ هزار تومان اعلام کرد و گفت: هم اکنون هر کیلو آلبالو با نرخ ۴۰ تا ۵۰ هزار تومان، گیلاس ۵۰ تا ۱۰۰ هزار تومان، آلو سیاه ۲۰ تا ۴۵ هزار تومان، آلو شابلون ۲۰ تا ۵۰ هزار تومان، توت فرنگی ۵۰ تا ۱۰۰ هزار تومان، زردآلو ۲۰ تا ۶۰ هزار تومان، شلیل ۴۰ تا ۵۵ هزار تومان، سیب گلاب ۴۰ تا ۷۰ هزار تومان، هلو ۲۰ تا ۵۰ هزار تومان، خیار گلخانه ۲۰ هزار تومان در میدان مرکزی عرضه می‌شود که با احتساب حداکثر ۳۰ درصد سود بر مبنای فاکتور رسمی باید در خرده فروشی‌های سطح شهر عرضه شود. رئیس اتحادیه بارفروشان قیمت کنونی هر کیلو خربزه در میدان مرکزی را ۱۰ تا ۲۵ هزار تومان، هندوانه ۶ تا ۸ هزار تومان، ملون ۱۰ تا ۱۸ هزار تومان و طالبی ۸ تا ۱۸ هزار تومان اعلام کرد.

اخبار ویژه

روزنه

چرا بهبود آمارهای اقتصادی در زندگی مردم حس نشد؟

آمارهای غیرملموس

نگاهی به روند متغیرهای اقتصادی در طول فعالیت دولت سیزدهم حاکی از آن است که بیشتر آمارهای اقتصادی در طول این سه سال بهبود پیدا کرده‌اند.

به گزارش تجارت نیوز، از همین روی، حالا در روزهای پایانی فعالیت دولت سیزدهم، بسیاری از رسانه‌های نزدیک به دولت، با اتکا به همین آمارها، ادعا می‌کنند دولت سیزدهم، اقتصاد را در وضعیت مطلوبی به دولت پزشکیان می‌سپارد. اما چرا مردم این بهبود را در زندگی و معیشت خود حس نمی‌کنند؟ علی سعدوندی، کارشناس اقتصادی در این رابطه گفت: «مساله اینجاست که می‌توان در کوتاه‌مدت متغیرهای اقتصادی را دستکاری کرد. این موضوع بدان معنا نیست که آمارها دستکاری شده‌اند بلکه منظور این است که به عنوان مثال دولت می‌تواند در کوتاه‌مدت تورم را کنترل کند و این کنترل موقت بعداً به ضرر اقتصاد کشور خواهد شد و وضعیت اقتصادی را بدتر خواهد کرد.»

او همچنین در این باره گفت: «مثلاً دولت می‌تواند جلوی رشد نقدینگی را به صورت مصنوعی و با فشار بر بانک‌ها و کاهش عرضه اعتبارات در بخش خصوصی کاهش دهد و به این ترتیب، تورم را نیز به طور موقت کنترل کند. این در حالی است که برای کنترل تورم نیاز است مساله کسری بودجه دولت حل شود. هنگامی که این کار انجام نشود، انتظارات تورمی بالا می‌ماند و میزان تورم تنها به صورت مصنوعی کاهش پیدا خواهد کرد. در نهایت این سیاست شکست می‌خورد و تورم با نرخ‌های بالاتر بازمی‌گردد.

سعدوندی در مورد رشد اقتصادی نیز توضیح داد: «اگر دولتی که درآمد نفتی داشته قصد داشته باشد درآمد نفتی را صرف ایجاد زیرساخت‌هایی مانند خطوط ریلی با افزایش سرعت اینترنت کند، در کوتاه‌مدت تاثیر محسوسی ندارد ولی در بلندمدت بر بهره‌وری تاثیر زیادی خواهد گذاشت.»

او ادامه داد: «با وجود این، اگر دولت با صرف درآمد نفتی در امور کوتاه‌مدت، بیماری هلندی را تشدید کند و به فرار سرمایه سوبسید بدهد، می‌تواند به‌راحتی در کوتاه‌مدت نرخ ارز را کنترل کند اما بعد از چند سال با مشکلات بسیار مواجه می‌شود.»

این کارشناس اقتصادی درباره کاهش نرخ بیکاری و احساس نشدن تاثیر آن در زندگی مردم نیز تصریح کرد: «در مورد نرخ بیکاری نیز اگر افرادی که در جست‌وجوی شغل هستند، از پیدا کردن کار ناامید شوند، شاهد کاهش نرخ بیکاری خواهیم بود بدون اینکه نرخ مشارکت اقتصادی افزایش پیدا کند.» سعدوندی خاطرنشان کرد: بررسی سیاست‌های اقتصادی دولت سیزدهم نشان می‌دهد تک‌تک سیاست‌ها به‌طور منسجم در جهت تعویق بحران و حرکت به سمت یک پرتگاه اقتصادی بوده است.

چرا بازار سرمایه اُفت و خیزهای زیادی دارد؟

چالش‌های ناگزیر بورس

«در سال‌های اخیر، اُفت و خیزهای مداوم بازار بورس و کاهش سرمایه اجتماعی آن، خسارت‌های جدی به این بازار وارد کرده است.»

به گزارش موج، بازار بورس کشور در سال‌های گذشته اُفت و خیزهای قابل توجهی داشته است. پس از وضع سیلی از تحریم‌های دولت اسبق آمریکا به ریاست جمهوری ترامپ علیه کشورمان در سال ۲۰۱۸ و تشدید فشارهای اقتصادی علیه ایران، شاهد بودیم که بازار بورس برای دوره ای دچار انفجار شد و شاخص کل آن مدام قله‌های تازه‌ای را فتح می‌کرد. با این حال، با گذشت زمان و به‌ویژه با خالی شدن دوره‌ای حباب قیمت ارز، شاهد کاهش شاخص کل و البته از رونق افتادن این بازار بوده‌ایم به نحوی که سرمایه‌های زیادی از مردم در این بازار به نحوی جدی از دست رفت و بورس خود سرمنشأ نارضایتی‌های گسترده‌ای در میان مردم کشورمان شد.

با این همه، این روند افزایش و کاهش‌های مدام در بازار بورس همچنان ادامه دارد. در این رابطه، یک سوال مهم و محوری مطرح می‌شود و آن این است که به‌راستی چرا بازار بورس رونق نمی‌گیرد؟ به نظر می‌رسد برای پاسخ به این پرسش توجه به ۲ نکته ضروری است.

اولا، باید توجه داشته باشیم که نرخ ارز در کشور تا حد زیادی با مداخله دولت و سرکوب قیمتی روبه‌رو می‌شود. معادله‌ای که سبب می‌شود بازار بورس مستقیم از این مسئله تاثیر بپذیرد. در شرایطی که نرخ ارز واقعی نیست، بورس از روند عمومی تورم در کشور تا حد زیادی جا می‌ماند و این عدم‌توازن خود را در قالب ریزش بازار بورس یا رونق نگرفتن آن به نمایش می‌گذارد.

دوم اینکه در سال‌های گذشته و در برهه‌های زمانی مختلف، مسائل متنوعی درباره برخی چالش‌ها با محوریت عدم‌شفافیت درباره بازار بورس کشورمان نیز مطرح شده؛ مسئله‌ای که بعضا رسانه‌ها نیز به آن پرداخته‌اند. وقتی این موضوع در کنار کاهش اعتماد عمومی به بازار بورس به‌دلیل تحولات چند ساله اخیر در این بازار قرار گیرد، یک برونداد را به ذهن متبادر می‌کند و آن این است که می‌بینیم بازار بورس کشورمان از رونق چندانی برخوردار نمی‌شود.

کوتاه از اقتصاد

عضو انجمن شرکت‌های حمل و نقل ریلی:

افزایش قیمت بلیت قطار برای گردشگران خارجی

عضو انجمن صنفی شرکت‌های حمل و نقل ریلی گفت: قیمت بلیت قطارهای ۵ ستاره برای گردشگران خارجی تا ۵۰ درصد افزایش پیدا کرد که البته مشمول اتباع خارجی ساکن در ایران نمی‌شود.

به گزارش ایلنا، محسن فاتحی زاده گفت: پس از سه سال وقفه در اصلاح قیمت‌ها، امسال افزایش ۳۰ درصدی قیمت بلیت قطارهای ۵ ستاره مصوب شد. وی با بیان اینکه این ترمیم قیمتی برای توسعه حمل و نقل ناوگان ریلی، ارتقای کیفیت و تنوع خدمات و امکان پذیر شدت رقابت با سایر مدها انجام شد، اظهار داشت: در حال حاضر سهم قطارهای ۵ ستاره از ناوگان ریلی کشور بین ۶ الی ۷ درصد است که تنها یک شرکت فدک تمام واگن‌های مسافری آن ۵ ستاره بوده که ۱۱۳ واگن ۵ ستاره آن ۱۰۰ واگن در سیر هستند. مابقی در حال بازسازی هستند که برای بازسازی ناوگان نیاز به نقدینگی است که بخشی از این نقدینگی از محل تعدیل قیمت‌ها به دست می‌آید. همچنین امین شعبانی، عضو انجمن صنفی شرکت‌های حمل و نقل ریلی در این نشست خبری با اشاره به افزایش نرخ بلیت قطار برای گردشگران خارجی گفت: علاوه بر افزایش ۳۰ درصدی قیمت بلیت قطار ۵ ستاره، قیمت این بلیت برای گردشگران خارجی تا ۵۰ درصد افزایش پیدا کرد.

یک کارشناس اقتصادی پیش‌بینی کرد؛

احتمال کاهشی شدن دلار

بازارهای مالی در هفته گذشته روزهای آرامی را پشت سر گذاشتند. این در حالی بود که ریتم افزایشی طلای جهانی نیز نتوانست تاثیر چشمگیری بر بازارهای داخلی بگذارد.

روند قیمت در بازارهای مالی بعد از مشخص شدن نتیجه چهاردهمین دوره انتخابات ریاست جمهوری به طور پیوسته ریتم کاهشی داشت. این روند نزولی با شروع ایام سوگواری محرم تداوم یافت؛ در حالی که اخبار و رویدادهای نامساعد سیاسی نتوانست بازارهای مالی را افزایش دهد. به گزارش تجارت نیوز، مجتبی دیبا، کارشناس اقتصادی توضیح داده است اگر قیمت دلار در دو سه روز آینده در کانال هفتم از کریدور پنجم نوسان داشته باشد، امکان برگشت قیمت این اسکناس به نیمه کریدور پنجم وجود دارد. این ریتم کاهشی فرصت مناسبی برای سرمایه‌گذاران فراهم می‌آورد. این کارشناس اقتصادی با اشاره به اینکه قیمت دلار، پایین‌تر از کانال هشتم از کریدور پنجم تثبیت شده است گفت: «برای اینکه دلار به نیمه کانال پنجم بازگردد، نیاز است که در روزهای معاملاتی هفته جاری در پایین محدوده مقاومت یعنی در کانال هشتم از کریدور پنجم معامله شود. در صورت تثبیت قیمت دلار در این سطح، می‌توانیم به کاهش بیشتر قیمت اسکناس دلار امیدوار باشیم.» دیبا در پایان تاکید کرد: «روند نزولی دلار می‌تواند اهرمی برای کاهشی شدن قیمت طلا و سکه در بازار داخلی باشد و فرصت مناسبی برای سرمایه‌گذاران در بازارهای مالی فراهم کند.»

نایب رئیس اتحادیه املاک عنوان کرد؛

بازار خرید مسکن در تاریکی

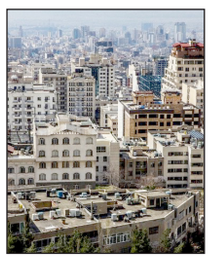

نایب رئیس اتحادیه املاک با اشاره بر اینکه سقف اجاره‌بها تأثیری در بازار مسکن نخواهد داشت، گفت: قدرت خرید ملک در مستاجران طی سال‌های اخیر کاهش یافته است.

به گزارش مهر، داوود بیگی‌نژاد با بیان اینکه تعیین سقف اجاره‌بها تأثیری در بازار مسکن نخواهد داشت، گفت: با اجرای این روش تنها کارقوه قضائیه افزایش پیدا می‌کند، زیرا قوانینی که در کشور وضع می‌شود باید بین آحاد جامعه قابلیت اجرا داشته باشد؛ به طور مثال اگر مالک و مستأجر بین خودشان توافق کنند، توافق آنها قطعاً مورد تأیید نیست و از سوی دیگر به توافق افراد نیز در زمینه مسکن خدشه وارد شده است. وی ادامه داد: البته ناگفته نماند، طی یک ماه اخیر کشور در شرایط انتخاباتی قرار داشت و تا به امروز هم گزینه وزارت راه و شهرسازی مشخص نشده تا بتوانیم سیاست‌های مسکنی دولت چهاردهم را بررسی کنیم اما طبق وضعیت حاکم در کشور، قدرت خرید ملک عموم مستأجران کاهش پیدا کرده و بازار خرید مسکن در تاریکی قرار دارد، زیرا مشتری نیست. وی افزود: به هر مقداری که در قیمت مسکن تفاوت ایجاد شود، تأثیر چشمگیری در تعداد قراردادهای معامله شده، نخواهد داشت، زیرا قدرت خرید و درآمد خالص مردم کاهش یافته و عده زیادی از مستأجران از بازار خرید به بازار رهن و اجاره مسکن کوچ کرده‌اند.

واکاوی گفتمان دولت چهاردهم؛

ظریف: شنیدن، آغاز گفت‌وگو است

دولت آقای پزشکیان فرصت محور است؛ نه دولت تهدید محور

نشست واکاوی گفتمان دولت چهاردهم با حضور محمدجواد ظریف، بهاره آروین، حسین سلیمی، محمدفاضلی، عباس عبدی، ابوالفضل دلاوری و غلامرضا زکیانی در فرهنگسرای اندیشه برگزار شد.

به گزارش جماران، محمد جواد ظریف در این نشست با تأکید بر اینکه شنیدن آغاز گفت‌وگو است، گفت: گفت‌وگو با صحبت کردن آغاز نمی شود. گفت‌وگو با شنیدن آغاز می‌شود. مذاکرات با شنیدن آغاز می‌شود و شنیدن آمادگی برای فهم، دیدن طرف مقابل برای اینکه خودتان در جایگاه طرف مقابل بگذارید و به جای آن ببینید و احساس کنید و راه حل مشترک پیدا کنید.

رئیس شورای راهبری دولت چهاردهم افزود: اگر بخواهیم درباره گفتمان دکتر پزشکیان صحبت کنیم نکته‌ای که در ذهن دارم می‌تواند مبنای گفتمان دکتر پزشکیان در سیاست خارجی و داخلی باشد. ما دوگانه‌ای تحت عنوان دوگانه نگرش تهدیدمحور و فرصت محور داریم. اگر ما بتوانیم با یک تغییر پارادایم در تعاملات داخلی و خارجی نگرش تهدید محور را به نگرش فرصت محور تبدیل کنیم، می‌توانیم جلو برویم. وی تصریح کرد: «تهدیدمحور»، یعنی ما جوانان، زنان، مردم و انتخاب آنها را تهدید ببینیم. شما وقتی یک چیزی را محدود ببینید سعی می کنید آن را محدود کنید، یعنی شما سعی می کنید اینترنیت، زنان و جوانان را محدود کنید و این طبیعتا نگاه تهدید محور است.

ظریف افزود: همواره این مردم بوده‌اند که باعث شده‌اند کشور روی پای خودش بایستد. اگر این مردم نبودند ما باید چه می کردیم؟ اگر این مردم نبودند چه کسی می خواست مقابل عراق و تحریم‌ها بایستد؟ تحریم چیز بدی است، اما این مردم بودند که تحریم را تحمل کردند؛ ما نبودیم که تحریم را تحمل کردیم. نباید این مردم را تهدید ببینیم؛ زنان و جوانان را یک فرصت بدانیم.

وی اظهار داشت: آقای دکتر پزشکیان شما مردم را تهدید نمی‌بیند و این یک شروع مهم است که ما مردم ایران را فرصت ببینیم. مردم، جوانان و بانوان را فرصت ببینیم. اگر این نگاه وجود نداشت، ۱۰ درصد مشارکت در دور دوم مشارکت افزایش پیدا نمی کرد. مردم با حضور و عدم حضورشان در انتخابات دور اول یک پیامی به ما دادند، آن پیام این بود که از ما راضی نیستند ما باید در برابر این پیام مردم باید با آنان آشتی کنیم، پوزش بخواهیم و همدل باشیم.

رئیس شورای راهبری دولت چهاردهم با بیان اینکه این سه مرحله چه در روابط بین‌المللی و چه در روابط خارجی وجود دارد، گفت: در روابط بین‌الملل که حوزه تخصصی من است این همدلی با آتش بس شروع می‌شود. با پوزش ادامه پیدا می کند و با دوستی قدرتمند و نهادینه می‌شود و این سه مرحله حرکت از تخاصم به صلح است. صلح به معنی آمادگی بخشش است و بخشش مقدمه‌اش پوزش است و برای همین هم هست که من با تمام وجود از مردم ایران برای اینکه سختی‌ها را تحمل می کنند، پوزش می‌خواهم.

وی تأکید کرد: ما باید این مردم را فرصت بدانیم که در مسیر بالندگی حرکت کنیم نه در مسیر محدودیت و تقابل حرکت کنیم. حتی مخالفین خودمان را فرصت ببینیم. کنش اجتماعی که باعث شد در این انتخابات بتوانیم جامعه‌ای که واقعا از انتخابات خسته شده بود بیرون بیاوریم که رأی بدهند، مقداریش هم مدیون این واقعیت است که ما یک مخالفینی داشتیم که آنان باعث شدند مردم بیایند.

ظریف یادآور شد: ایران در گذشته تاریخی خودش همواره با تهدید مواجه بوده است اما این نباید باعث شود نگاه ما نگاه تهدیدمحور باشد. ما در گذشته بارها مورد تهاجم قرار گرفته ایم و این مردم همه تهاجم‌ها را به فرصت تبدیل کرده‌اند. به جای این که ما به شکل مهاجم دربیاییم آن مهاجم به رنگ ما آمده است و این فرصت بزرگی برای ما است.

وی تأکید کرد: همسایگان ما فرصت هستند و نگاه فرصت محور به منطقه باعث می‌شود باهم به سوی پیشرفت برویم و بیخودی منابع خودمان را هدر ندهیم. درست است که در دنیا اختلافاتی داریم اما نیاز داریم با دنیا ارتباط داشته باشیم. ما نیاز داریم سرمایه‌گذاری صورت بگیرد، ما نیاز داریم جوانان ما از برترین تکنولوژی بهرمند شوند. نیاز نداریم هر چیزی را به دید خطر و ناملایمت نگاه کنیم. ما در برابر سختی‌ها ایستاده‌ایم. کسانی که از مذاکره می‌ترسند به خاطر این است که خودشان را باور ندارند.

رئیس شورای راهبری دولت چهاردهم با تأکید بر اینکه نگاه تهدید محور ناشی از عدم خود باوری است، گفت: ایران باید با غرور و افتخار بایستد و مذاکره کند. ما می‌توانیم سدهای FATF و هسته‌ای را بشکنیم، به شرط این که خودمان را باور کنیم. دولت آقای پزشکیان دولت صلح، توسعه و تعامل خواهد بود. معتقدم دولت آقای پزشکیان فرصت محور است؛ نه دولت تهدید محور.

وی افزود: برای این که این مردم را بتوانیم به فرصت تبدیل کنیم، اول از همه، همه جناح‌ها باید بیایند. این گونه نیست که یک جناح مسئول همه مشکلات کشور است و یک جناح همه خوبی‌های این کشور داشته باشد؛ همه ما اشتباه کردیم و بپذیریم همه ما باید حرکت کنیم.

محمد فاضلی نیز در این نشست گفت: «گفتمان» را به معنای ادبیات رایج علوم به کار نمی‌برم، بلکه منظور من از گفتمان جهت گیری بایسته و مفید برای ایران امروز است و امیدوارم این ترکیبات و اولویت‌ها در دستور کار دولت قرار گیرد و امیدوارم این امر در گفتمان و کردار سیاسی دولت بازتاب یابد و با پشتیبانی جامعه و هسته قدرت پیش برود.

این جامعه شناس افزود: اول ترجیحات و جهت گیری‌های سیاسی است که مطرح می‌شود؛ قبلا هم گفته‌ام در سیاست باید امنیت، تفاهم و رونق وجود داشته باشد. امنیت در میان و برون مرزها، تفاهم بین گروهای سیاسی و اجتماعی به معنای جلوگیری از نزاع سیاسی فرساینده و مداوم منظور است، رونق اقتصادی در سایه امنیت فراهم می‌شود. این سه مقوله یکدیگر را تقویت و تضعیف می کنند. هیچ کدام از این سه مورد بدون همدیگر پایدار نمی‌ماند.

وی تأکید کرد: یک خروجی دیگر هم وجود دارد که پایداری است، پایداری محیط زیستی، پایداری سیاسی، پایداری اجتماعی و پایداری فرهنگی. امنیت، رونق اقتصادی و تفاهم می‌توانند کوتاه مدت باشند نه پایدار؛ قرار گرفتن در ابتدای جاده‌ای که بتواند امنیت، تفاهم و رونق را پایدار کرد، ضرورت ایران امروز است. فاضلی با تأکید بر اینکه منازعاتی که از خرداد ۷۶ و به خصوص از تیر ماه ۷۸ آغاز شده بالأخره باید جایی در این کشور متوقف شود، اظهار داشت: توافق سازی با قدرت‌های جهانی به خصوص آمریکا و اروپا و توامان با چین و روسیه و کشورهای همسایه، بازسازی ظرفیت برای حل مسأله‌های حل نشده در سایه توافق سازی داخلی و خارجی، بازسازی اعتماد و سرمایه اجتماعی در ساختن و کسب و روایت کردن موفقیت‌های گام به گام باید صورت بگیرد. ایران امروز ظرفیت کسب موفقیت‌های بزرگ را به یکباره ندارد باید با مردم در چهارچوب بازی اعتماد ساز به سمت موفقیت عمل کرد.

وی با اشاره به این که جهت گیری سیاسی را برای ایران امروز ضروری می‌دانم، گفت: تمرکز بر جلوگیری از تخریب پذیری سرزمین، تمرکز بر مسائل آب، فرونشست زمین و فرسایش و بقیه تهدیدهای محیط زیستی از جمله این مهم است. تمرکز بر یک سیاست صنعتی برای تمرکز در مناطق توسعه نیافته برای تأمین معیشت مردم ایران، ارتقای عدالت بین مرکز و حاشیه، تمرکز بر بازسازی جایگاه ایران در اقتصاد جهانی و جایابی مناسب‌تری برای ایران در زنجیره ارزشی، فراتر رفتن از دوگانه و بازار و پیش گرفتن سیاست تلفیقی مسأله محور است.

این جامعه شناس گفت: به نظر من اقتصاد، محیط زیست و سیاست اجتماعی به گروهی نیاز دارد که می گوید راه حل از قبل نیست؛ بلکه بسته به جایی است که قرار دارید. یعنی وضع موجودات، به جای که می خواهید بروید یعنی مقصد راه حل‌ها می‌توانند باشند. در خصوص اقتصاد باید ترکیبی از بازارهای آزادتر بین دولت و خصوصی باشد یا ترکیبی از هر دو باشد، بستگی دارد می خواهید چه مسأله‌ای را برای رسیدن به چه هدفی حل کنید. وی تأکید کرد: زمان مند کردن حمایت از صنایع و گذار به وضعیت تولید به رانت مولد مهم است. مجتبی حسین خان تأکید دارد باید نگاه به رانت مولد و غیر مولد را تغییر داد. رانت مولد توانمند شبیه آنچه که در کشورهای شرق به کار گرفته شد می‌تواند ضرورت توسعه در ایران باشد. رانت غیر مولد، غیر زمانمند، نامحدود، منشا ناکارآمدی ها و فساد گسترده در کشور و جهت گیری به سمت رانت مولد زمانمند همزمان با کاستن مداخله زیان بار دولت است.

روزنه

عضو هیات رییسه مجلس:

مجلس مقابل کارشکنی‌های احتمالی علیه دولت خواهد ایستاد

عضو هیات رییسه مجلس شورای اسلامی گفت: من معتقدم مجلس حواسش جمع است و یک عده قلیلی نمی توانند در کار مجلس اخلال ایجاد کنند، یعنی به اعتقاد بنده مجلس دوازدهم از یک عقلانیت و وزانتی برخوردار است که رفتارش با دولت چهاردهم با فرض اینکه هر دولتی انتخاب می‌شد یک رفتار منطقی و عقلایی خواهد بود.

به گزارش ایلنا، غلامرضا نوری قزلجه نماینده مردم بستان آباد در مجلس شورای اسلامی، در پاسخ به این سوال که «جلیلی در صحبت‌های پساانتخاباتی خود اینطور مطرح کرد که فعالیت دولت سایه در دوران دولت چهاردهم ادامه خواهند داشت و نگرانی‌هایی نسبت به تداوم مانع تراشی‌های داخلی که در جریان رقابت‌ها هم درباره آن صحبت شد وجود دارد»، گفت: دولت سایه اگر می‌خواهد در رابطه با مشکلات کشور راهکار، انتقاد و نظری را مطرح کند که مشکلات کشور رفع شود قطعا هم دولت قدردان خواهد شد و هم جامعه؛ ولی چنانچه نیت‌های دیگری در کار باشد اگر سنگ‌اندازی و کار انتخاباتی برای دوره‌های بعدی باشد، این‌ها را جامعه پس می‌زند. عضو هیات رییسه مجلس شورای اسلامی در واکنش به این مساله که آقای جلیلی طرفداران و شاگردانی در مجلس دارد و این نگرانی وجود دارد که آن‌ها بخواهند در مجلس سنگ‌اندازی کنند، خاطرنشان کرد: من معتقدم مجلس حواسش جمع است و یک عده قلیلی نمی توانند در کار مجلس اخلال ایجاد کنند، یعنی من معتقدم مجلس دوازدهم از یک عقلانیت و وزانتی برخوردار است که رفتارش با دولت چهاردهم با فرض اینکه هر دولتی انتخاب می‌شد یک رفتار منطقی و عقلایی خواهد بود. عضو هیات رییسه مجلس شورای اسلامی ادامه داد: اولا رییس جمهور منتخب از جمع همین نمایندگان است و دوم اینکه حادثه ای که برای رییس جمهور پیشین رقم خورد منجر به این شد که دیگر هم‌پوشانی اتفاق بیفتد و ۴ سال مجلس و دولت کاملا منطبق باشد. در نتیجه هر دستاوردی که داشته باشند، مجلس و دولت با هم شریک خواهند بود.

حشمت الله فلاحت پیشه:

کسی مسئول سیاست خارجی شود که وفاق ایجاد کند

شواهد حاکی از آن است که تیم دیپلماسی دولت چهاردهم قصد دارد با نگاه فکری محمدجواد ظریف، تخت روانچی و عباس عراقچی برنامه هایش را پیش ببرد.

به گزارش نامه نیوز، حشمت الله فلاحت پیشه درباره بازگشت فرمان دستگاه دیپلماسی کشور به دستان ظریف، عراقچی و تخت روانچی گفت: شرایطی که آقای پزشکیان با آن مواجه است کاملا با شرایطی که مرحوم رئیسی و آقای روحانی با آن مواجه بودند تفاوت دارد بنابراین تکرار گزینه های قبلی خواه در حوزه مدیریتی خواه، در حوزه سیاسی برای تصدی سکان وزارت خارجه جواب نمی دهند. وی افزود: بخش عمده ای از گره ها و تنگناهای سیاست خارجی ایران مربوط به مقوله های کلان است که تصمیم گیری آن با شورای عالی امنیت ملی است، پس باید برای دبیرخانه شورای عالی امنیت ملی و وزارت خارجه یک تصمیم همزمان و هماهنگی اتخاذ شود به طوری که دیگر شاهد اختلاف نظر بین دبیرخانه شورای عالی امنیت ملی و وزارت خارجه نباشیم معنای این حرف آن است که رویکردها در وزارت خارجه دیگر نمی تواند براساس راه‌های رفته در گذشته باشد. این استاد دانشگاه با بیان اینکه فضای حاکم بر روابط بین الملل متفاوت شده، اظهار کرد: ما در عصر نوواقع گرایی به سر می بریم بنابراین آقای پزشکیان نیازمند به کارگیری افرادی در حوزه سیاست خارجی است که در درجه اول امکان ایجاد نوعی وفاق داخلی را فراهم آورند چون با گزینه های اختلافی نمی توان سیاست خارجی را در فضای کنونی عرصه بین الملل پیش برد.

وی افزود: آقای پزشکیان نمی تواند فرمان سیاست خارجی را به عواملی دهد که خودشان عامل اختلاف و تنش در داخل هستند. فلاحت پیشه گفت: کسانی باید سکان سیاست خارجی کشور را در دست بگیرند که بتوانند وفاق ایجاد کنند تا توان دیپلماسی از پشتوانه حمایت داخلی برخوردار شود. سیاست خارجی که بزرگترین چالش آن در درون باشد به هیچ وجه پیش نمی رود.

گزارش تصویری

تظاهرات علیه نتانیاهو در فرودگاه «بن گوریون»

به گزارش الجزیره، معترضان ضد دولتی با تجمع در فرودگاه «بن گوریون»، علیه سفر نخست‌وزیر رژیم صهیونیستی به آمریکا تظاهرات کردند.

بازداشت ۵۳ معترض به گروه‌های راست افراطی در اتریش

به گزارش آسوشیتدپرس، پس از درگیری موافقان و مخالفان گروه‌های راست افراطی در وین، ۵۳ نفر از معترضان به این گروه‌ها بازداشت شدند.

خبر کوتاه

آذری جهرمی:

پیرمردان پرحاشیه سیاست ایران همچنان مشغول مجاهده‌اند

طعنه سنگین آذری جهرمی به «پیرمردان پرحاشیه سیاست ایران» بعد از کناره گیری بایدن از انتخابات آمریکا؟

آذری جهرمی در توئیتی نوشت: بایدن کناره گیری کرد اما «پیرمردان پرحاشیه سیاست ایران» همچنان مشغول مجاهده‌اند! به گزارش خبرآنلاین، روز گذشته جوبایدن رئیس جمهور آمریکا از رقابت های انتخاباتی آمریکا کناره گیری کرد. در این راستا، محمدجواد آذری جهرمی در شبکه اجتماعی ایکس نوشت: در حالیکه «پیرمرد پرحاشیه سیاست» آمریکا کناره گیری کرد، «پیرمردان پرحاشیه سیاست ایران» همچنان مشغول مجاهده‌اند!

متکی:

بیانات رهبری اساس تعامل و همکاری مجلس با دولت جدید است

نماینده تهران در مجلس شورای اسلامی بیانات اخیر مقام معظم رهبری را مبنای تعامل و همکاری نمایندگان مجلس در تعامل با دولت چهاردهم بیان کرد.

به گزارش ایسنا، منوچهر متکی در دیدار با مردم شهرری در مسجد جامع المهدی با اشاره به اولین دیدار نمایندگان مجلس دوازدهم با رهبر معظم انقلاب، گفت: محورهای هشت گانه مطرح شده در بیانات مقام معظم رهبری دستور کار نمایندگان مجلس دوازدهم خواهد بود و اساس تعامل و همکاری با رئیس جمهور منتخب و مبنای رای اعتماد به وزرای پیشنهادی است.

وی همچنین با ابراز تاسف از اظهارات ظریف رئیس شورای راهبری انتخاب وزرای دولت چهاردهم گفت: یک دیپلمات حرفه‌ای مطالب تلخ را در بیانی شیرین ارائه می کند و سیاستمدار غیر حرفه‌ای حتی مطالب شیرین را در بیانی تلخ عرضه می کند؛ به نظرم آقای ظریف دیپلماتی حرفه‌ای و سیاستمدار غیر حرفه‌ای است.

نماینده تهران همچنین با اشاره به مشکلات مطرح شده از سوی اهالی دولت آباد شهرری گفت که مردم از بی تدبیری مسئولان بورس انتقاد کردند که باعث سقوط ارزش سهام در مقاطعی و سوخت سرمایه‌های آنان شده است؛ همچنین آن‌ها از افزایش چشمگیر حضور غیر قانونی اتباع خارجی به‌ویژه از افغانستان در این منطقه انتقاد داشته و خواستار کنترل جدی مرزها و اخراج بیگانگان غیرقانونی شدند.

وی با اشاره به انتقاد برخی بازنشستگان از میزان حقوق خود و تاکید بر اجرای فوری قانون همسان‌سازی حقوق بازنشستگان با شاغلین افزود: مردم از کیفیت و قیمت نان، دفن روزانه هزاران تن زباله های شهر تهران در مناطق جنوبی شهر، مسکن جوانان بعد از ازدواج و همچنین از مصاحبه رئیس شورای راهبری آقای دکتر پزشکیان اعتراض داشتند.

صدور کیفرخواست برای رائفی‌پور به اتهام نشر اکاذیب

در پی انتشار مطالبی از سوی علی اکبر رائفی‌پور در فضای مجازی و گزارش ضابطین، پرونده‌ای با عنوان اتهامی نشر اکاذیب به قصد تشویش اذهان عمومی و همچنین در قسمتی دیگر عملکرد موسسه مصاف تشکیل شد.

به گزارش اقتصادنیوز، پس از رسیدگی قضایی در مورد نشر اکاذیب به قصد تشویش اذهان عمومی قرار جلب به دادرسی و کیفرخواست صادر و پرونده جهت رسیدگی به دادگاه ارسال شد.

همچنین درباره مسائل مطروحه پیرامون موسسه مصاف نیز تحقیقات قضایی در این زمینه ادامه دارد و به محض رسیدن به نتیجه نهایی اطلاع‌رسانی صورت خواهد گرفت.

قطعی شدن حضور ۵ رئیس جمهور و ۱۰ رئیس مجلس در مراسم تحلیف پزشکیان

«در مراسم تحلیف، رئیس جمهور منتخب طبق اصل ۱۲۱ قانون اساسی سوگند یاد خواهد کرد مبنی بر اینکه همه استعداد و صلاحیت خویش را در راه ایفای مسئولیت‌هایی که به‌عهده گرفته است، به کار گیرد و در پایان سوگندنامه را امضا می کند.»

عضو هیات رئیسه مجلس گفت: پس از مراسم تنفیذ، مراسم تحلیف رئیس جمهور با حضور رئیس دیوان عالی کشور، اعضای شورای نگهبان قانون اساسی و رئیس قوه قضائیه قرار است ۹ مردادماه در مجلس شورای اسلامی برگزار شود.

به گزارش ایرنا، مجتبی یوسفی روز دوشنبه، درباره فرآیند مراسم تحلیف مسعود پزشکیان رئیس جمهور منتخب جمهوری اسلامی ایران، گفت: در روزهای گذشته صحت انتخابات ریاست جمهوری توسط شورای نگهبان تایید شد و اعتبارنامه ریاست جمهوری توسط اعضای شورای نگهبان صادر و به دفتر مقام معظم رهبری ارسال شد که بعد از صدور اعتبارنامه، مراسم تنفیذ رئیس جمهور، هفتم مردادماه با حضور رهبر معظم انقلاب و سایر مقامات کشور و لشکری در حسینیه امام خمینی (ره) برگزار می‌شود.

عضو هیات رئیسه مجلس شورای اسلامی، افزود: پس از مراسم تنفیذ، مراسم تحلیف رئیس جمهور با حضور رئیس دیوان عالی کشور، اعضای شورای نگهبان قانون اساسی و رئیس قوه قضائیه قرار است ۹ مردادماه در مجلس شورای اسلامی برگزار شود. نماینده اهواز در مجلس شورای اسلامی یادآور شد: در مراسم تحلیف، رئیس جمهور منتخب طبق اصل ۱۲۱ قانون اساسی سوگند یاد خواهد کرد مبنی بر اینکه همه استعداد و صلاحیت خویش را در راه ایفای مسئولیت‌هایی که به‌عهده گرفته است، به کار گیرد و در پایان سوگندنامه را امضا می کند.

با برگزاری رژه دریایی یگان‌های شرکت کننده؛

رزمایش امداد و نجات و امنیت دریایی ۲۰۲۴ پایان یافت

رزمایش امداد و نجات و امنیت دریایی ۲۰۲۴ با رژه دریایی یگان‌های شناور سطحی شرکت کننده در رزمایش از مقابل ناو موشک انداز جمهوری اسلامی ایران «سپر» پایان یافت.

به گزارش مهر، ناخدا عباس حسنی سخنگوی رزمایش امداد و نجات و امنیت دریایی ۲۰۲۴ گفت: رزمایش مرکب امداد، نجات و امنیت دریایی ۲۰۲۴ با برگزاری رژه دریایی یگان‌های شرکت کننده از مقابل ناو موشک انداز جمهوری اسلامی ایران «سپر» در منطقه دریای خزر پایان یافت. در این رژه، یگان‌های شناور و پروازی نیروهای دریایی ارتش جمهوری اسلامی ایران شامل ناوهای موشک انداز «سپر»، «پیکان»، «جوشن»، دو فروند بالگرد AB ۲۱۲ و شناور نیروی دریایی سپاه پاسداران با نام «شهید بصیر»، شناورهایی از دریابانی فرماندهی انتظامی کل کشور و همچنین شناور SB ۴۵ روسیه حضور داشتند و نمایندگانی از کشورهای حاشیه دریایی خزر به عنوان ناظر بر مراحل مختلف این رزمایش نظارت داشتند.

تلنگر

طبق اعلام شرکت توزیع برق تهران بزرگ؛

برق ۵۰ اداره پُرمصرف پایتخت قطع شد

با آغاز مردادماه، افزایش بی سابقه دمای هوا و با رصد برخط مصارف برق شهر تهران، برق ۵۰ دستگاه اداری پُرمصرف پایتخت قطع شد. به‌دنبال اخطارهای داده شده مبنی بر تشدید برخورد با ادارات پرمصرف و اعلام اسامی مشترکان اداری و دستگاه‌های اجرایی که به مصوبه هیات دولت مبنی بر لزوم کاهش مصرف برق بی توجه بوده اند، این شرکت در روز جاری (دوشنبه، اول مردادماه) اشتراک برق ۵۰ دستگاه اداری کشوری و استانی شامل سازمان شهرداری های کشور، شرکت سهامی بیمه آسیا، ساختمان سرپرستی بانک تجارت، سازمان توسعه و نوسازی صنایع، موسسه مطالعات و پژوهش های بازرگانی و ساختمان مرکزی بانک اقتصادنوین را قطع کرد. شایان ذکر است با توجه به استقرار جبهه آب و هوایی بسیار گرم در کشور، رصد و پایش لحظه ای مصرف برق مشترکان به ویژه مشترکان بزرگ تجاری و ادارات شهر تهران با همه ظرفیت فنی موجود در حال انجام است و در راستای حفظ پایداری شبکه برق کشور برخورد با اداراتی که همکاری لازم را ندارند طی هفته جاری و پیش رو تشدید خواهد شد.

مدیرعامل توانیر:

برق مشترکان پُرمصرف قطع و با تعهد وصل می‌شود

مدیرعامل شرکت تولید، انتقال و توزیع نیروی برق (توانیر) گفت: شناسایی و صدور اخطار قطع برق برای مشترکان پرمصرف در همه بخش‌های تجاری، اداری و خانگی و اعزام اکیپ‌های صنعت برق به ادارات، بانک‌ها، شهرداری‌ها و سایر مراکزی که مردم به‌عنوان پرمصرف معرفی می کنند، در دستور کار شرکت‌های توزیع نیروی برق قرار گرفته است.

«مصطفی رجبی مشهدی» در نشست هفتگی مدیریت مصرف برق با مدیران عامل شرکت‌های زیر مجموعه با اشاره به ۲ هفته گرم پیش رو که با افزایش بی‌سابقه بار مصرفی شبکه همراه است، از همه شرکت‌ها خواست نسبت به شناسایی و ارسال پیامک اخطار برای مشترکان پرمصرف در همه بخش‌ها و قطع برق این مراکز در صورت بی‌توجهی به الگوی مصرف اقدام کنند.

وی از شرکت‌های توزیع برق درخواست کرد در هفته جاری با اعزام گروه‌هایی برای بررسی مصرف برق ادارات، بانک‌ها، شهرداری‌ها و مراکزی که مردم به‌عنوان پرمصرف گزارش می کنند، نسبت به قطع برق این مراکز اقدام کنند و باتوجه‌به تاکید وزیر نیرو، اگر مشترکی در ساعات صفر بامداد تا هشت صبح نیز الگو را رعایت نکند، با قطع برق مواجه خواهد شد و وصل مجدد انشعاب فقط با اصلاح مصرف و اخذ تعهد کتبی از مشترک امکان پذیر است. مدیرعامل توانیر همه تلاش‌های صنعت برق کشور را در جهت جلب رضایتمندی و تامین برق پایدار برای مردم ایران عنوان کرد و از اعزام نماینده تام‌الاختیار توانیر به شرکت‌های برق و توزیع با هدف نظارت بر عملکرد مدیریت مصرف برق در استان‌ها خبر داد و از مدیران عامل شرکت‌ها خواست با حضور در صحنه، کار را از نزدیک پیگیری کنند.

معاون وزیر نفت در امور پالایش و پخش خبر داد:

وضع مطلوب ذخایر نیروگاهی کشور

معاون وزیر نفت در امور پالایش و پخش گفت: اقدام پالایشگاه آبادان برای صادرات فرآورده‌های تولیدی حاصل از افزایش ظرفیت پالایشی کاملاً قانونی و مطابق قانون بودجه بوده است؛ پالایشگاه فراسرزمینی نشانه بالندگی صنایع پالایشی کشور بود و از طریق دیپلماسی انرژی، زمینه رشد شرکت‌های خصوصی فعال در این صنعت فراهم آمد.

جلیل سالاری در واکنش به اخبار مطرح‌شده در رسانه‌ها درباره کاهش یک‌باره ذخایر نیروگاهی کشور بیان کرد: براساس بند «ج» تبصره هفت قانون بودجه سال ۱۴۰۳ و قانون بودجه ۱۴۰۲، اگر پالایشگاه بتواند بیش از برنامه تعیین‌شده ظرفیت فرآورش خود را افزایش دهد، می‌تواند تا سقف ۲۳۰ میلیون یورو برای تسهیلاتی که در قالب اجرای فاز ۲ دریافت کرده است صادرات انجام دهد و سررسید تسهیلات را پرداخت کند.

وی افزود: برنامه تولید پالایشگاه آبادان ۳۷۰ هزار بشکه است و بر همین اساس نیز به سازمان هدفمندی یارانه‌ها تعهد دارد و سازمان هدفمندی این اختیار را می‌دهد که اگر این پالایشگاه بیش از ۳۷۰ هزار و تا ۴۳۰ هزار بشکه فرآورش داشته باشد، ۲۳۰ هزار بشکه از این مقدار فرآورش را به پروژه خود اختصاص دهد واگر فرآورش پالایشگاه به بیش از ۴۳۰ هزار بشکه افزایش یافت (با توجه به فاز تکمیلی فاز ۲)، می‌تواند ۴۷۰ میلیون یورو مازاد بر سقف برنامه را صرف اجرا و تکمیل فاز دوم (پروژه کیفی‌سازی) کند.

معاون وزیر نفت در امور پالایش و پخش ادامه داد: پالایشگاه آبادان توانست ظرفیت پالایشی خود را به ۵۰۰ هزار بشکه برساند، بنابراین طبق قانون مجوز داشت این مقدار مازاد را صادر و درآمد حاصل از آن را صرف اجرای پروژه و بازپرداخت تسهیلات کند؛ بنابراین اقدام پالایشگاه آبادان کاملاً قانونی و تکلیف قانون بودجه بوده است و نهادهای نظارتی نیز به‌صورت کامل در جریان این تصمیم‌ها هستند.

ذخایر سوخت کشور مطلوب است

سالاری همچنین در پاسخ به ادعاهای مطرح‌شده درباره کاهش ذخایر سوخت کشور با رد این شایعات گفت: مقدار ذخایر سوخت کشور در حد مطلوب است و با توجه به نیاز مجموعه، ذخیره‌سازی انجام می‌شود. مصارف در بعضی از فصل‌ها افزایش می‌یابد که در همان چارچوب نیز برنامه‌ریزی انجام می‌شود. مصرف سوخت مایع در زمستان سخت پارسال (اسفند ۱۴۰۲) به روزانه ۱۰۰ میلیون لیتر رسید، اما با برنامه‌ریزی مجدد برای ذخایر، هم‌اکنون در حال تأمین کامل سوخت تابستانی هستیم.

سهم ۱۰۰ درصدی بومی‌ها در اشتغال پایانه‌های نفتی خارک

نیروهای بومی در گذشته کمتر مورد توجه شرکت‌های مستقر در جزیره خارک قرار می‌گرفتند، اما با عزم جدی مدیریت پایانه‌های نفتی ایران، سهم خارکی‌ها در اشتغال در این شرکت به ۱۰۰ درصد رسید.

جزیره خارک یکی از نقاط کلیدی در چرخه تولید تا صادرات نفت کشور شمرده شده و بیش از ۹۰ درصد نفت خام کشور از طریق این جزیره راهبردی صادر می‌شود. برخورداری از پایانه‌های نفتی بزرگ با اسکله‌های صادرات و تجهیزات مناسب، جزیره خارک را به قطب صادرات نفت خام به‌عنوان یکی از مهم‌ترین منابع درآمدی کشور تبدیل کرده است و این جزیره در اقتصاد نفتی ایران نقش بسزایی ایفامی کند. مردم جزیره خارک در دوره‌های مختلف از جمله دوران پیروزی انقلاب اسلامی، دوران دفاع مقدس، دوران سازندگی و اکنون در گام دوم انقلاب اسلامی در عرصه‌های مختلف نقش آفرینی کرده و در کنار کارکنان صنعت نفت، میزبانانی شایسته برای فعالیت‌های تولیدی و صادراتی بوده‌اند.

هرچند تاکنون اقدام‌هایی برای رسیدگی به مسائل و مشکل‌های جزیره خارک انجام شده است، اما انتظار می‌رود مسئولان دستگاه‌های مختلف از بخشداری و شهرداری گرفته تا پتروشیمی و شرکت نفت و پایانه‌های نفتی نگاه ویژه‌تری به درخواست‌های اهالی جزیره داشته باشند. یکی از مهم‌ترین مطالبه‌های مردم جزیره خارک از مسئولان به‌ویژه صنایع نفت مستقر در این جزیره، اشتغال نیروهای بومی در این شرکت‌ها بوده است و مردم انتظار دارند فرزندانشان در اولویت اشتغال قرار گیرند.

درحالی که در گذشته، نیروهای بومی کمتر مورد توجه شرکت‌های مستقر در جزیره خارک قرار می گرفتند، اما در یک سال اخیر، با عزم جدی مدیریت پایانه‌های نفتی ایران، سهم خارکی‌ها در اشتغال در این شرکت به ۱۰۰ درصد رسیده است. شرکت پایانه‌های نفتی با نگاهی عادلانه به بومی‌های خارک تلاش کرده نیروهای مورد نیاز خود را براساس شایستگی و عدالت از بین اهالی این جزیره انتخاب کند و سهم ۱۰۰ درصدی نیروهای بومی، گویای نگاهی ویژه به مطالبه دیرینه اهالی است.

یکی از مسئولیت‌های اجتماعی صنایع نسبت به محیط پیرامونی، توجه به مسئله اشتغال است که می تواند باعث رفع بسیاری از مسائل و چالش‌های مبتلابه و زمینه‌ساز کاهش آسیب‌های اجتماعی در آن منطقه و جغرافیا شود. به گفته عباس غریبی، مدیرعامل شرکت پایانه‌های نفتی ایران،

اشتغال نیروهای بومی به‌عنوان یکی از مهم‌ترین مطالبه‌های مردم جزیره خارک مورد توجه قرار گرفته است و در این شرکت نگاه ویژه‌ای به این موضوع داریم. وی با اشاره به نگاه ویژه به اشتغال بومی‌های جزیره خارک تأکید کرد: جوانان خارکی در پیمان‌های شرکت پایانه‌های نفتی ایران مشغول کار شدند و با پیگیری انجام‌شده، وضع اشتغال نیروهای بومی بهبود یافت. مدیرعامل شرکت پایانه‌های نفتی ایران افزود: یکی از درخواست‌های اهالی بومی از مسئولان شرکت ملی نفت، جذب فرزندان آن‌ها در قراردادهای پیمانکاری حجمی مستمر غیرپروژه‌ای است که این مسئله را با جدیت دنبال کردیم.

کارت ملی هوشمند، گواهینامه پایه دو، کارت عابر بانک ،
حمیدرضا مومن زاده با کد ملی ۰۹۳۸۴۴۱۵۲۳ شماره شناسنامه ۱۳۷۷ فرزند اسدالله در تاریخ ۱۴۰۳/۰۴/۲۵ مفقود گردیده و از درجه اعتبار ساقط است.

سند کمپانی، برگ سبز خودرو، سند فروش، کارت خودرو ،
رامین نادری دره شوری با کد ملی ۱۲۰۹۴۷۲۷۷۵ شماره شناسنامه ۹۹۶ فرزند پرویز خودرو ام جی مدل GT رنگ مشکی مدل ۲۰۱۶ شماره پلاک ۶۷ایران۸۴۸ب۷۴ شماره شاسی LSJA۱۶U۹۹GG۰۶۴۱۸۰ شماره موتور ۱۵S۴GQGGG۳۱۵۰۰۱۷ به نام رامین نادری دره شوری در تاریخ ۱۴۰۳/۰۴/۳۱ مفقود گردیده و از درجه اعتبار ساقط است.

کارت ملی ،
شهلا جولایی دستجردی با کد ملی ۱۲۸۷۳۷۲۹۶۱ شماره شناسنامه ۳۱۶۳ فرزند عبدالرسول در تاریخ ۱۴۰۳/۰۴/۲۹ مفقود گردیده و از درجه اعتبار ساقط است.

کارت ملی هوشمند ،
لیلا دوکوهکی با کد ملی ۲۲۹۶۱۴۳۶۳۶ شماره شناسنامه ۹۵۳ فرزند خوبیار در تاریخ ۱۴۰۳/۰۴/۰۱ مفقود گردیده و از درجه اعتبار ساقط است.

کارت هوشمند سوخت، سند کمپانی، برگ سبز خودرو، کارت خودرو ،
سید ابوالفضل حسینی با کد ملی ۵۰۲۹۸۵۱۶۰۷ فرزند سید مهدی حسینی خودرو پژو ۲۰۷ رنگ سفید مدل ۱۴۰۱ شماره پلاک ۷۸ایران۴۵۷ج۲۵ شماره شاسی NAAR۰۳FE۶NJ۲۱۱۳۳۷ شماره موتور ۱۶۶B۰۰۸۳۳۶۶ به نام سید ابوالفضل حسینی در تاریخ ۱۴۰۲/۰۵/۱۰ مفقود گردیده و از درجه اعتبار ساقط است.

گواهینامه پایه سه، کارت خودرو، کارت هوشمند خودرو ،
ابوالفضل سلیمی بیاض با کد ملی ۵۴۲۰۰۲۶۱۷۱ شماره شناسنامه ۵۴۲۰۰۲۶۱۷۱ فرزند حسین خودرو اطلس رنگ سفید/مشکی مدل ۱۴۰۲ شماره پلاک ۱۶ ایران ۸۷۳ ج ۹۴ شماره شاسی NAS۸۷۱۱۰۰P۱۰۰۰۸۲۶ شماره موتور M۱۵۱/۵۱۷۳۶۸۲ به نام ابوالفضل سلیمی بیاض در تاریخ ۱۴۰۳/۰۲/۲۰ مفقود گردیده و از درجه اعتبار ساقط است.

کارت ملی، شناسنامه ،
پریچهر راکیان سده با کد ملی ۱۷۵۴۱۰۵۵۳۱ شماره شناسنامه ۴۸۲ فرزند حسین در تاریخ ۱۴۰۳/۰۴/۲۳ مفقود گردیده و از درجه اعتبار ساقط است.

کارت ملی هوشمند ،
ساناز طابع بردبار با کد ملی ۲۵۴۰۰۳۵۵۱۵ شماره شناسنامه ۲۵۴۰۰۳۵۵۱۵ فرزند بهنام در تاریخ ۱۴۰۲/۰۹/۰۱ مفقود گردیده و از درجه اعتبار ساقط است.

کارت ملی هوشمند ،
منیژه صمدی تومتری با کد ملی ۲۷۵۳۵۵۱۳۸۳ شماره شناسنامه ۲۳۷ فرزند شریف در تاریخ ۱۴۰۳/۰۴/۰۵ مفقود گردیده و از درجه اعتبار ساقط است.

کارت ملی ،
جواد شاهین پنجه با کد ملی ۱۷۲۸۵۰۲۱۰۱ شماره شناسنامه ۴۲۹۱ فرزند علی حسین در تاریخ ۱۴۰۳/۰۴/۲۶ مفقود گردیده و از درجه اعتبار ساقط است.

شناسنامه،
میسا اسعدی با کد ملی ۰۴۴۱۳۹۶۲۰۸ فرزند حسن در تاریخ ۱۴۰۳/۰۴/۰۱ مفقود گردیده و از درجه اعتبار ساقط است.

کارت خودرو ،
حامد لاغری با کد ملی ۰۸۱۹۴۷۴۶۷۳ فرزند خیرالا خودرو هوو رنگ سفید مدل ۲۰۰۹ شماره پلاک ۳۷ع۸۹۴ایران۴۲ شماره شاسی LZZ۵CLSB۳۹A۳۵۴۲۶۱ شماره موتور ZZ۴۱۷×۳۲۴۱۷S۶۴۲۵۷ به نام حامدلاغری در تاریخ ۱۴۰۱/۰۵/۰۱ مفقود گردیده و از درجه اعتبار ساقط است.

کارت هوشمند سوخت، سایر مدارک ،
پریا گودرزی با کد ملی ۰۴۵۱۲۵۵۷۶۳ شماره شناسنامه ۱۸۳۵ فرزند محمود در تاریخ ۱۴۰۳/۰۴/۲۹ مفقود گردیده و از درجه اعتبار ساقط است.

کارت ملی هوشمند، کارت هوشمند سوخت، گواهینامه پایه دو، کارت عابر بانک ،
محمدرضا منصوری حبیب آبادی با کد ملی ۱۲۸۷۹۷۰۳۹۷ شماره شناسنامه ۷۹۲ فرزند مصطفی در تاریخ ۱۴۰۳/۰۴/۲۵ مفقود گردیده و از درجه اعتبار ساقط است.

گذرنامه، سایر مدارک ،
علیرضا فتحعلی نژادیان شیرازی با کد ملی ۲۲۹۷۵۷۷۵۳۲ شماره شناسنامه ۷۹۰ فرزند عبدالله در تاریخ ۱۴۰۳/۰۴/۲۲ مفقود گردیده و از درجه اعتبار ساقط است. و یک فقره شناسنامه دریانوردی در صورت تحویل دادن مدارک مژدگانی ۵ میلیون تومانی به یابنده تقدیم می شود.

کارت ملی، گواهینامه پایه دو، گواهینامه پایه سه ،
امیدرضا روشنی طلب با کد ملی ۱۳۶۱۷۰۶۶۶۱ فرزند بهروز در تاریخ ۱۴۰۳/۰۴/۰۹ مفقود گردیده و از درجه اعتبار ساقط است.

کارت ملی هوشمند ،
سیدمحسن رستگارمن با کد ملی ۲۲۹۵۷۱۵۵۵۵ شماره شناسنامه ۵۵۹ فرزند سیدحسن در تاریخ ۱۴۰۳/۰۴/۱۵ مفقود گردیده و از درجه اعتبار ساقط است.

کارت ملی هوشمند، گواهینامه پایه سه، کارت عابر بانک، کارت دانشجویی ،
پریا مصطفوی با کد ملی ۴۲۷۱۲۴۹۲۸۹ شماره شناسنامه ۴۲۷۱۲۴۹۲۸۹ فرزند جواد در تاریخ ۱۴۰۳/۰۳/۰۵ مفقود گردیده و از درجه اعتبار ساقط است.

کارت ملی ،
سید محمد عاقل با کد ملی ۵۱۶۹۷۳۳۲۷۵ شماره شناسنامه ۶ فرزند سید تقی در تاریخ ۱۴۰۳/۰۴/۱۳ مفقود گردیده و از درجه اعتبار ساقط است.

کارت ملی، کارت هوشمند سوخت، کارت پایان خدمت، کارت خودرو، کارت بیمه خودرو ، همایون کرمی کاکاوندی با کد ملی ۳۲۵۹۲۰۲۰۰۵ شماره شناسنامه ۴ فرزند عزیزکرم خودرو دنا پلاس رنگ سفید مدل ۱۴۰۲ شماره پلاک ۶۸ ۴۹۳ی ۶۸ شماره شاسی NAAW۳۱HYAPDA۲۰۳۸۰ شماره موتور H۰۱۵۳۱۶۳۱۷۵ به نام همایون کرمی در تاریخ ۱۴۰۳/۰۴/۲۹ مفقود گردیده و از درجه اعتبار ساقط است.

کارت هوشمند خودرو ،
فرناز فرجادنیا با کد ملی ۰۹۳۹۷۴۵۵۹۳ شماره شناسنامه ۱۴۵ فرزند رضا خودرو تیگو ۷ پرو رنگ سفید مدل ۱۴۰۲ شماره پلاک ۵۰ ایران۳۵۵۷۵۸ شماره شاسی NATGBACJ۸P۱۰۲۸۵۹۴ شماره موتور MVME۴T۱۵CBKP۰۳۴۱۳۴ به نام فرناز فرجادنیا در تاریخ ۱۴۰۱/۰۴/۱۳ مفقود گردیده و از درجه اعتبار ساقط است.

کارت ملی، پریوش جوان خوش دل با کد ملی ۰۰۴۳۸۰۸۵۹۱ شماره شناسنامه ۱۳۴۰ فرزند محمد در تاریخ ۱۴۰۳/۰۵/۲۸ مفقود گردیده و از درجه اعتبار ساقط است.

کارت ملی، کارت پایان خدمت ،
علیرضا حسین زاده با کد ملی ۱۲۷۲۷۴۷۶۱۱ شماره شناسنامه ۱۲۷۲۷۴۷۶۱۱ فرزند مسعود در تاریخ ۱۴۰۳/۰۴/۳۱ مفقود گردیده و از درجه اعتبار ساقط است.

کارت ملی هوشمند، کارت شناسایی نظامی، گواهینامه پایه دو ،
محمود اقدامی با کد ملی ۱۱۹۹۰۶۴۱۶۵ شماره شناسنامه ۷۸۶ فرزند ایرج در تاریخ ۱۴۰۳/۰۴/۲۸ مفقود گردیده و از درجه اعتبار ساقط است.

کارت نظام مهندسی
مهدی طالبی با کد ملی ۵۰۷۹۰۴۲۸۱۸ شماره شناسنامه ۱۹۲۲ فرزند صاحبعلی در تاریخ ۱۴۰۲/۰۳/۲۹ مفقود گردیده و از درجه اعتبار ساقط است.

برگ سبز خودرو ،
مرتضی رحیمی نیا با کد ملی ۴۵۴۰۰۶۹۰۵۵ فرزند حسین خودرو پراید رنگ مشکی مدل ۱۳۸۳ شماره پلاک ۶۸ایران۱۲۷ب۶۵ شماره شاسی S۱۴۱۲۲۸۳۴۱۲۲۹۹ شماره موتور ۰۱۰۳۵۹۳۶ به نام مرتضی رحیمی نیا در تاریخ ۱۴۰۳/۰۴/۰۲ مفقود گردیده و از درجه اعتبار ساقط است.

برگ سبز خودرو، سایر مدارک ،
ذکریا آسکانی با کد ملی ۶۴۵۰۱۰۵۸۴۴ فرزند ایوب خودرو پراید رنگ نقره ای مدل ۱۳۸۶ شماره پلاک ۵۳ایران۶۶۲ص۴۹ شماره شاسی S۱۴۱۲۲۸۶۶۴۵۱۹۳ شماره موتور ۰۵۱ ۲۲۰۶ به نام ملیحه نوروزی در تاریخ ۱۴۰۳/۰۴/۱۰ مفقود گردیده و از درجه اعتبار ساقط است.

برگ سبز خودرو ،
رضا برقی با کد ملی ۰۰۴۱۱۹۰۹۹۸ شماره شناسنامه ۱۴۰۴ فرزند غلامحسین خودرو پراید رنگ نوکمدادی متالیک مدل ۱۳۸۹ شماره پلاک ۱۰ ایران ۴۹۹ ی ۷۹ شماره شاسی S۱۴۱۲۲۸۹۶۸۱۵۰۴ شماره موتور ۳۸۰۹۵۳۶ به نام رضا برقی در تاریخ ۱۳۹۹/۰۴/۱۷ مفقود گردیده و از درجه اعتبار ساقط است.

کارت ملی هوشمند ،
زهرا انصاری با کد ملی ۲۳۷۲۷۳۴۳۱۸ شماره شناسنامه ۱۷ فرزند حجت اله در تاریخ ۱۴۰۳/۰۳/۰۱ مفقود گردیده و از درجه اعتبار ساقط است.

کارت ملی ،
ابراهیم محبوبی قوشچی با کد ملی ۵۱۹۰۲۵۷۲۵۸ فرزند مسیب در تاریخ ۱۴۰۳/۰۴/۲۷ مفقود گردیده و از درجه اعتبار ساقط است.

کارت ملی ،
زینب ابراهیمی با کد ملی ۰۰۶۱۱۶۰۷۶۸ شماره شناسنامه ۵۴۳۱ فرزند احمد در تاریخ ۱۴۰۳/۰۴/۲۴ مفقود گردیده و از درجه اعتبار ساقط است.

برگ سبز خودرو ،
علی پورعباس با کد ملی ۰۰۸۰۹۵۴۵۸۸ شماره شناسنامه ۱۱۸۱۹ فرزند رحمان خودرو L۹۰ رنگ سفید مدل ۱۳۸۹ شماره پلاک ۲۰ ایران ۷۳ ۵ ۴۵۱ شماره شاسی NAPLSRALD۹۱۰۶۷۳۷۸ شماره موتور K۴MA۶۹۰W۰۳۳۱۹۷ به نام علی پورعباس در تاریخ ۱۴۰۱/۰۱/۰۱ مفقود گردیده و از درجه اعتبار ساقط است.

کارت ملی هوشمند ،
فاطمه احمدپور با کد ملی ۳۴۴۱۱۹۰۴۱۶ شماره شناسنامه ۱۲۱۱ فرزند عبداله در تاریخ ۱۴۰۳/۰۱/۱۴ مفقود گردیده و از درجه اعتبار ساقط است.

کارت ملی هوشمند ،
مریم امیرفخریان با کد ملی ۰۹۳۸۷۹۲۱۸۰ فرزند محمدباقر در تاریخ ۱۴۰۳/۰۴/۲۰ مفقود گردیده و از درجه اعتبار ساقط است.

کارت ملی هوشمند، کارت هوشمند سوخت، گواهینامه پایه دو، کارت خودرو ،
کریم زنگنه با کد ملی ۵۸۴۹۹۶۵۶۶۱ فرزند طهماسب خودرو فوتون رنگ سفید مدل ۱۳۸۷ شماره پلاک ۱۸ ایران۳۸۳ع۷۷ شماره شاسی شماره موتوربه نام حسن زنگنه در تاریخ ۱۴۰۳/۰۴/۲۱ مفقود گردیده و از درجه اعتبار ساقط است.

کارت ملی هوشمند، شناسنامه ،
مرضیه ملک زاده با کد ملی ۱۶۵۰۸۴۸۹۹۴ فرزند معصومعلی در تاریخ ۱۴۰۳/۰۱/۱۳ مفقود گردیده و از درجه اعتبار ساقط است.

کارت ملی هوشمند، شناسنامه ،
پیمان عقیلی با کد ملی ۰۰۵۶۱۳۲۲۳۹ فرزند حسینعلی در تاریخ ۱۴۰۳/۰۱/۱۳ مفقود گردیده و از درجه اعتبار ساقط است.

کارت ملی هوشمند ،
رضا چگنی با کد ملی ۰۰۵۷۷۹۵۸۸۶ فرزند صفرعلی در تاریخ ۱۴۰۳/۰۴/۰۵ مفقود گردیده و از درجه اعتبار ساقط است.

آگهی تحدیدی سه ماهه دوم سال ۱۴۰۳

درتعقیب آگهی نوبتی سه ماهه دوم سال ۱۴۰۳ و به استناد ماده ۱۴ قانون ثبت تحدید حدود ملک زیر واقع درقطعه سه بدره ، بخش یازده ایلام محدوده ثبتی دره شهر به عمل خواهدآمد.
۱-شش دانگ یک قطعه زمین مزروعی به مساحت ۷۰ / ۴۹۸ متر مربع پلاک۵۰۷ فرعی از ۲۹اصلی بنام آقای صادق محمدی واقع در بدره –چشمه شیرین
تاریخ تحدیدحدود: ۲۳ /۰۵ /۱۴۰۳
لذابموجب ماده ۱۴ قانون ثبت به صاحبان املاک ومجاوران شماره فوق الذکربوسیله این آگهی ابلاغ می گردندتادروقت تعیین شده درمحل حاضرتاعملیات تحدید حدود و نقشه برداری با حضور و نظارت آنان صورت گیرد.بدیهی است چنانچه هریک ازصاحبان املاک یا نماینده قانونی آنهادرموقع تحدید حدود حاضرنباشندمطابق ماده ۱۵ قانون ثبت املاک موردتحدیدی حدوداظهار شده ازطرف مجاورین تحدید خواهد شد .اعتراضات مجاورین صاحبان املاک که در موقع تحدید حدود حاضر نبوده اند مطابق ماده ۲۰ قانون ثبت از تاریخ تنظیم صورتمجلس تحدیدی به مدت ۳۰ روز پذیرفته خواهد شد
تاریخ انتشار: ۰۲ /۰۵ /۱۴۰۳
محمود بهرامی –رییس ثبت اسناد و املاک دره شهر

آگهی تحدیدی سه ماهه دوم سال ۱۴۰۳

در تعقیب آگهی نوبتی سه ماهه اول سال ۱۴۰۳ و به استناد ماده ۱۴ قانون ثبت تحدید حدود ملک زیر واقع در قطعه سه بدره ، بخش یازده ایلام محدوده ثبتی دره شهر به عمل خواهد آمد.
۱-شش دانگ یک قطعه زمین مزروعی به مساحت ۴۳ / ۱۱۳۳۵ متر مربع پلاک ۵۱۷ فرعی از ۲۹ اصلی بنام آقای صحبت اله رستمی واقع در بدره –چشمه شیرین
تاریخ تحدید حدود: ۲۳ / ۰۵ /۱۴۰۳
لذابموجب ماده ۱۴ قانون ثبت به صاحبان املاک ومجاوران شماره فوق الذکر بوسیله این آگهی ابلاغ می گردندتادروقت تعیین شده درمحل حاضرتاعملیات تحدیدحدود و نقشه برداری باحضورونظارت آنان صورت گیرد .بدیهی است چنانچه هر یک ازصاحبان املاک یا نماینده قانونی آنهادرموقع تحدیدحدود حاضرنباشند مطابق ماده ۱۵ قانون ثبت املاک موردتحدیدی حدوداظهار شده ازطرف مجاورین تحدیدحدود خواهد شد .اعتراضات مجاورین صاحبان املاک که درموقع تحدید حدود حاضر نبوده اند مطابق ماده ۲۰ قانون ثبت ازتاریخ تنظیم صورتمجلس تحدیدی به مدت ۳۰روز پذیرفته خواهدشد
تاریخ انتشار: ۰۲ /۰۵ /۱۴۰۳
محمود بهرامی –رییس ثبت اسناد و املاک دره شهر

آگهی تحدیدی سه ماهه دوم سال ۱۴۰۳

در تعقیب آگهی نوبتی سه ماهه دوم سال ۱۴۰۳ و به استناد ماده ۱۴ قانون ثبت تحدید حدود ملک زیر واقع در قطعه سه بدره ، بخش یازده ایلام محدوده ثبتی دره شهر به عمل خواهد آمد.
۱-شش دانگ یک قطعه زمین مزروعی به مساحت ۶۴۴۱ متر مربع پلاک ۳۷۰ فرعی از ۲۵ اصلی بنام آقای یاسر علیزاده واقع در بدره – گچ کوبان
تاریخ تحدید حدود: ۲۳ /۰۵ /۱۴۰۳
لذابموجب ماده ۱۴ قانون ثبت به صاحبان املاک و مجاوران شماره فوق الذکربوسیله این آگهی ابلاغ می گردندتادروقت تعیین شده درمحل حاضرتاعملیات تحدیدحدود و نقشه برداری باحضور نظارت آنان صورت گیرد .بدیهی است چنانچه هریک از صاحبان املاک یا نماینده قانونی آنها درموقع تحدیدحدود حاضرنباشند مطابق ماده ۱۵ قانون ثبت املاک موردتحدیدی حدود اظهار شده ازطرف مجاورین تحدیدحدود خواهد شد .اعتراضات مجاورین صاحبان املاک که درموقع تحدید حدودحاضرنبوده اند مطابق ماده ۲۰ قانون ثبت ازتاریخ تنظیم صورتمجلس تحدیدی به مدت ۳۰ روزپذیرفته خواهد شد
تاریخ انتشار: ۰۲ / ۰۵ / ۱۴۰۳
محمود بهرامی –رییس ثبت اسناد و املاک دره شهر

« آگهی موضوع ماده ۳ قانون و ماده ۱۳ آئین نامه قانون تعیین تکلیف وضعیت ثبتی و اراضی و ساختمانهای فاقد سند رسمی»

برابر رای صادره بشماره ۱۴۰۲۶۰۳۱۸۰۰۲۱۰۰۱۰۸۱ مورخه ۱۴۰۳/۰۳/۲۰ هیات موضوع قانون تعیین تکلیف وضعیت ثبتی اراضی و ساختمانهای فاقد سند رسمی مستقر در واحد ثبتی حوزه ثبت ملک کوچصفهان بخش ۱۰ گیلان خریداری از مالک اصلی آقای سید مهدی هاشمی رودبارکی تصرفات مالکانه بلامعارض متقاضیان ذیل :پلاک ۱۸۲ فرعی از سنگ اصلی ۴۴ قریه کرباسده مفروز از ۱۸ فرعی مورد تقاضای آقای میر عزیزهاشمی رودبارکی فرزند سید مهدی به شماره شناسنامه ۲۰۲۳ نسبت به ششدانگ یک قطعه زمین مشجر با بنای احداثی به مساحت ۲۰۲۹،۶ مترمربع، محرز گردیده است. .لذا به منظور اطلاع عموم مراتب در دو نوبت به فاصله ۱۵ روز آگهی می شود در صورتی که اشخاص نسبت به صدور سند مالکیت متقاضی اعتراضی داشته باشند می توانند از تاریخ انتشار اولین آگهی به مدت دوماه اعتراض خود را به این اداره تسلیم و پس از اخذ رسید ظرف مدت یک ماه از تاریخ تسلیم اعتراض دادخواست خود را به مرجع قضائی تقدیم نمایند بدیهی است در صورت انقضای مدت مذکور و عدم وصول اعتراض طبق مقررات سند مالکیت صادر خواهد شد.تاریخ انتشار نوبت اول :۱۴۰۳/۰۵/۰۲ ونوبت دوم:۱۴۰۳/۰۵/۱۷
بهروز غلامپور –رئیس اداره ثبت اسناد واملاک

« آگهی موضوع ماده ۳ قانون و ماده ۱۳ آئین نامه قانون تعیین تکلیف وضعیت ثبتی و اراضی و ساختمانهای فاقد سند رسمی»

برابر رای صادره بشماره ۱۴۰۲۶۰۳۱۸۰۰۲۱۰۰۱۴۳۹ مورخه ۱۴۰۳/۰۳/۲۹ هیات موضوع قانون تعیین تکلیف وضعیت ثبتی اراضی و ساختمانهای فاقد سند رسمی مستقر در واحد ثبتی حوزه ثبت ملک کوچصفهان بخش ۱۰ گیلان خریداری از مالک اصلی آقای عباس نصیری تصرفات مالکانه بلامعارض متقاضیان ذیل :پلاک ۶۱۳ فرعی از سنگ اصلی ۴۳ قریه رودبارکی مفروز از ۷۱ و ۸۴ و ۹۹ فرعی مورد تقاضای خانم پریده سیاه منصوری فرزند قربانعلی به شماره شناسنامه ۲ نسبت به ششدانگ یک قطعه زمین مشتمل بربنای احداثی به مساحت ۲۸۰،۱۷ مترمربع، محرز گردیده است. .لذا به منظور اطلاع عموم مراتب در دو نوبت به فاصله ۱۵ روز آگهی می شود در صورتی که اشخاص نسبت به صدور سند مالکیت متقاضی اعتراضی داشته باشند می توانند از تاریخ انتشار اولین آگهی به مدت دوماه اعتراض خود را به این اداره تسلیم و پس از اخذ رسید ظرف مدت یک ماه از تاریخ تسلیم اعتراض دادخواست خود را به مرجع قضائی تقدیم نمایند بدیهی است در صورت انقضای مدت مذکور و عدم وصول اعتراض طبق مقررات سند مالکیت صادر خواهد شد.تاریخ انتشار نوبت اول :۱۴۰۳/۰۵/۰۲ ونوبت دوم:۱۴۰۳/۰۵/۱۷
بهروز غلامپور –رئیس اداره ثبت اسناد واملاک

« آگهی موضوع ماده ۳ قانون و ماده ۱۳ آئین نامه قانون تعیین تکلیف وضعیت ثبتی و اراضی و ساختمانهای فاقد سند رسمی»

برابر رای شماره ۱۴۰۳۶۰۳۱۸۰۱۵۰۰۲۳۰۷-۱۴۰۳/۰۴/۰۳ هیات اول موضوع قانون تعیین تکلیف وضعیت ثبتی اراضی و ساختمانهای فاقد سند رسمی مستقر در واحد ثبتی حوزه ثبت ملک خمام تصرفات مالکانه و بلامعارض متقاضی خانم بهجت عظیمی گورنانی فرزند نعمت اله به شماره شناسنامه ۱۶۳۱۵ صادره از اصفهان درشش دانگ یک باب خانه ومحوطه به مساحت ۲۱۵،۲۵ مترمربع در پلاک ۲۴۸۰ فرعی از ۲۲ اصلی مفروز ومجزی شده از پلاک ۳۵ و۷۹ فرعی از ۲۲ اصلی بخش ۵ گیلان واقع در خواچکین جاده برمچه کوچه اسماعیل زاده خریداری از مالک رسمی آقای محمدعلی عبداللهی محرز گردیده است. .لذا به منظور اطلاع عموم مراتب در دو نوبت به فاصله ۱۵ روز آگهی می شود در صورتی که اشخاص نسبت به صدور سند مالکیت متقاضی اعتراضی داشته باشند می توانند از تاریخ انتشار اولین آگهی به مدت دوماه اعتراض خود را به این اداره تسلیم و پس از اخذ رسید ظرف مدت یک ماه از تاریخ تسلیم اعتراض دادخواست خود را به مرجع قضائی تقدیم نمایند بدیهی است در صورت انقضای مدت مذکور و عدم وصول اعتراض طبق مقررات سند مالکیت صادر خواهد شد.تاریخ انتشار نوبت اول :۱۴۰۳/۰۵/۰۲ ونوبت دوم:۱۴۰۳/۰۵/۱۷
سجاد عاشری- رئیس ثبت اسناد واملاک

دموکرات یا جمهوری خواه کدام یک به کاخ سفید راه می یابد؟

هریس رقیب جدید ترامپ

محمد نوذری- گروه بین الملل

با کناره‌گیری جو بایدن از انتخابات آتی آمریکا، حالا چشم‌ها به کامالا هریس دوخته شد که صعودش تا دفتر رئیس‌جمهور آمریکا را مدیون بازی باراک اوباما در سال ۲۰۲۰ است. اما آیا او می‌تواند صندلی دموکرات‌ها در اتاق بیضی‌شکل ریاست‌جمهوری آمریکا را برای ۴ سال دیگر حفظ کند؟

کامالا هریس ۵۹ ساله، معاون رئیس‌جمهور، سناتور سابق ایالات متحده و دادستان کل کالیفرنیا، در صورتی که در انتخابات ۵ نوامبر پیروز شود، اولین زنی خواهد بود که رئیس‌جمهور ایالات متحده می‌شود. او اولین فرد آفریقایی-آمریکایی-آسیایی است که به عنوان معاون رئیس‌جمهور خدمت می‌کند.

دوران سه سال و نیمه حضور او در کاخ سفید را معمولا ضعیف ارزیابی می‌کنند. تا همین اواخر، بسیاری در داخل کاخ سفید و تیم مبارزات انتخاباتی بایدن به طور خصوصی ابراز نگران می‌کردند که هریس مسئول کمپین انتخاباتی بایدن باشد. مقامات دموکرات البته می‌گویند که از آن زمان تاکنون وضعیت به طور قابل توجهی تغییر کرده است، زیرا او در زمینه حق سقط جنین پیش‌قدم شده است و دل رأی‌دهندگان جوان آمریکایی را برده است.

نتایج برخی از نظرسنجی‌ها به نفع هریس است

در نظرسنجی‌های اخیر، خانم هریس در سطح ملی به‌طور میانگین دو درصد از ترامپ عقب‌تر است؛ یعنی ۴۶ درصد از هریس و ۴۸ درصد از ترامپ حمایت کرده‌اند. این نتیجه از وضعیت بایدن بهتر است او با ۴۴ درصد از ۴۷ درصد ترامپ عقب بوده است. در نظرسنجی‌های اخیر در ایالت نوسانی، هریس در همه ایالت‌ها نتیجه خوبی گرفته بود و در یک فرضیه تنها یک درصد در ایالت نوسانی حیاتی پنسیلوانیا از ترامپ عقب بود. او در ایالت ویرجینیا ۵ درصد از ترامپ جلوتر بود در حالی که بایدن کمتر از یک درصد از ترامپ جلوتر بود. در هر دو ایالت یادشده، وضع هریس از بایدن در میان سیاه‌پوستان، زنان و جوانان از بهتر بوده است. این‌ها سه گروهی هستند که در برای پیروزی دموکرات‌ها همیشه مهم بوده‌اند.

نظرسنجی‌های اخیر نشان می‌دهد که هریس می‌تواند بهتر از بایدن در برابر ترامپ، نامزد جمهوری‌خواه عمل کند، اگرچه او با رقابت سختی روبرو خواهد بود.

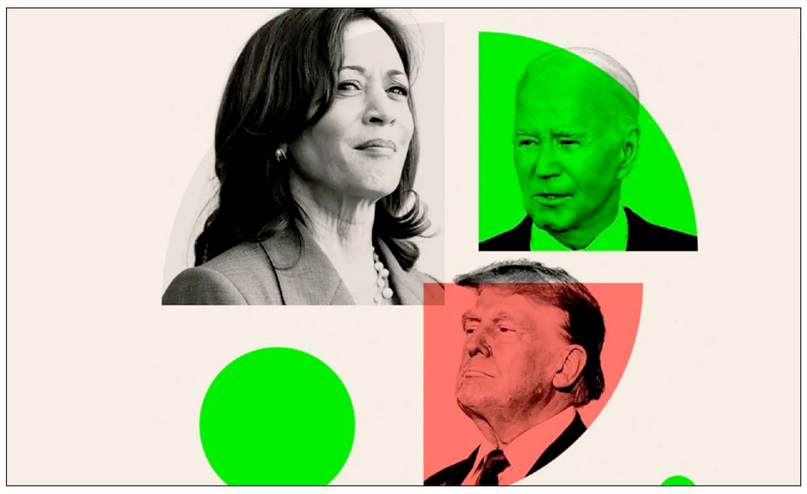

نظرسنجی سی‌ان‌ان که در ۲ ژوئیه منتشر شد، نشان داد که ترامپ ۴۹ درصد به ۴۳ درصد از بایدن جلوتر است. این فاصله میان ترامپ و هریس کمتر است. ۴۷ درصد به ۴۵ درصد. از آنجا که فاصله ترامپ و هریس در این نظرسنجی کمتر از ۵ درصد است، نتیجه در حاشیه خطا قرار می‌گیرد و نمی‌توان قطعا گفت که کدام یک جلوتر است. همچنین مشخص شد که هریس در میان مستقل‌ها هم از ترامپ جلوتر است؛ ۴۳ درصد آن‌ها از هریس و ۴۰ درصدشان از ترامپ حمایت می‌کنند. رأی‌دهندگان میانه‌رو هر دو حزب او را به ترامپ ترجیح می‌دهند: او با ۵۱ درصد حمایت آن‌ها از ترامپ جلوتر است که تنها حمایت ۳۹ درصد را دارد. نظرسنجی مشترک رویترز و ایپسوس پس از مناظره تلویزیونی ترامپ و بایدن نشان داد که هریس و ترامپ تقریباً جایگاه برابری نزد رأی‌دهندگان دارند. ۴۲ درصد از هریس و ۴۳ درصد از ترامپ حمایت کرده بودند.

تنها میشل اوباما، بانوی اول سابق، که هرگز علاقه‌ای به پیوستن به رقابت‌های انتخاباتی نشان نداده، در میان گزینه‌های احتمالی برای بایدن در نظرسنجی‌ها بالاتر از هریس قرار گرفته است.

نظرسنجی‌هایی که خود کمپین بایدن پس از مناظره به اشتراک گذاشت، نشان می‌دهند که هریس شانسی مشابه با بایدن برای شکست دادن ترامپ دارد و ۴۵ درصد از رای‌دهندگان گفته‌اند که به او رای می‌دهند، در مقابل ۴۸ درصد که به ترامپ رای خواهند داد. دموکرات‌های بانفوذ از جمله جیم کلیبرن، نماینده مجلس که نقشی کلیدی در پیروزی بایدن در سال ۲۰۲۰ داشت؛ گرگوری میکس، نماینده نیویورک و عضو ارشد گروه سیاه‌پوستان کنگره؛ و سامر لی، نماینده دموکرات مجلس نمایندگان از پنسیلوانیا، اعلام کرده‌اند اگر بایدن از انتخابات کناره‌گیری کند، هریس بهترین گزینه برای رهبری دموکرات‌ها در برابر ترامپ خواهد بود. حکیم جفریس، رهبر اقلیت مجلس نمایندگان نیز به طور خصوصی همین پیام را به نماینده‌های دموکرات داده است. هریس آنقدر جدی گرفته شده است که دو کمک‌کننده جمهوری‌خواه به رویترز گفته بودند ترجیح می‌دهند ترامپ روز انتخابات با بایدن روبرو شود تا هریس. پائولین لی، یکی از کسانی که کمک‌های مالی برای ترامپ را جمع‌آوری می‌کند به رویترز گفته است بایدن فردی «بی‌کفایت» است و اینکه ترجیح می‌دهد بایدن در انتخابات بماند تا اینکه به نفع هریس کنار بکشد.

متمایل به چپ، هدف حملات

با این حال، برخی از حامیان دموکرات می‌گویند، احتمال این هم هست که هریس برای به‌دست آوردن رأی دموکرات‌های میانه‌رو و رای‌دهندگان مستقلی که سیاست‌های میانه‌روانه بایدن را دوست داشتند، مجبور به مبارزه و تلاش شود. رأی افراد مستقل برای هر دو حزب و برای پیروزی در انتخابات بسیار مهم هستند.

دیمیتری ملهورن، جمع‌آوری کمک مالی و مشاور بنیانگذار لینکدین به رویترز گفته است: «بزرگترین ضعف هریس این است که برندش در نزد افکار عمومی با جناح چپ افراطی حزب دموکرات مرتبط است... و جناح چپ حزب دموکرات نمی‌تواند در انتخابات ملی پیروز شود. و این چالشی است که باید بر آن غلبه کند.»

هریس پول جمع‌آوری شده توسط کمپین بایدن را تصاحب می‌کند و زیرساخت‌های مبارزاتی را به ارث می‌برد. همه این‌ها مزیت‌های بسیار مهم آن هم در مقطعی است که تنها چهار ماه به روز انتخابات در ۵ نوامبر، باقی مانده است.

استراتژیست‌ها اما می‌گویند کمپین دموکرات‌ها هنوز و تا قبل از انتخابات باید صدها میلیون دلار بیشتر جمع‌آوری کند تا موفقیت‌آمیز باشد. و اینجاست که عملکرد هریس می‌تواند مایه دردسر شود. یک منبع در کمیته ملی حزب دموکرات به رویترز گفته است: «می‌توانم به شما بگویم که ما دوره بسیار سختی برای جمع‌آوری پول برای او پیش رو داریم.» هریس به عنوان نامزد ریاست جمهوری در انتخابات مقدماتی ۲۰۲۰، در جمع‌آوری پول از بایدن عقب بود. او در دسامبر ۲۰۱۹ از رقابت خارج شد، همان زمان کمپین او گزارش داد که ۳۹.۳ میلیون دلار در مجموع جمع کرده است. کمپین انتخاباتی بایدن در همین بازه زمانی ۶۰.۹ میلیون دلار جمع کرده بود. با این حال، کمپین انتخاباتی بایدن در آن سال در ۲۴ ساعت پس از انتخاب هریس به عنوان معاون خود، رکورد جذب ۴۸ میلیون دلار را زد.

برخی از دموکرات‌ها گفتند که پیشینه دادستانی هریس می‌تواند در یک مناظره رودررو علیه ترامپ کمکش کند. ملهورن می‌گوید «هریس فوق‌العاده متمرکز، نیرومند و باهوش است و اگر پرونده جنایتکارانه دونالد ترامپ را تحت پیگرد قانونی قرار دهد، او را از هم خواهد درید.»

حملات جمهوری‌خواهان به هریس از قبل در حال افزایش بود. محافظه‌کاران انتقاداتی را که در طول رقابت‌های انتخاباتی ۲۰۲۰ به او وارد شد، تکرار می‌کنند؛ از جمله اینکه هریس بیش از حد می‌خندد، آزمایش نشده و فاقد صلاحیت است.

در ۶ ژوئیه، نیویورک پست، متعلق به شرکت محافظه کار نیوز کورپ، در ستونی نوست رشد سیاسی هریس مدیون سیاست‌های حزبش به نفع تنوع، برابری و همه‌شمولی است.

کلی دیتمار، استاد علوم سیاسی در دانشگاه راتگرز، به رویترز می‌گوید این حملات بخشی از تاریخ طولانی شیءانگاری و تحقیر زنان رنگین‌پوست در سیاست آمریکا است. دیتمار می‌گوید: «متأسفانه اتکا به حملات نژادپرستانه و جنسیت‌گرایانه علیه زنان نامزد انتخابات از نظر تاریخی رایج است و تا به امروز ادامه دارد».

تحلیل

اسرائیل در تله انصارالله گرفتار شده است

جلال چراغی- کارشناس مسائل سیاسی منطقه

حمله به بندر الحدیده برای مصرف داخلی اسرائیل انجام شد و انگلیس و آمریکا به آن چراغ سبز نشان دادند.

عملیات اخیر که در تل‌آویو و توسط یمنی‌ها و با استفاده از پهپاد یافا انجام شد، بدون شک یک شکست بسیار مهم برای اسرائیل قلمداد می‌شود؛ چراکه سه لایه پدافندی اسرائیل اعم از گنبد آهنین، فلاخن داوود و و سامانه پیکان در این عملیات فریب داده شدند و اساساً هیچگونه رهگیری از سوی این سامانه‌ها صورت نگرفت. از سوی دیگر پایگاه‌های آمریکا و انگلیس در منطقه به خصوص در قبرس نتوانست پهپاد مذکور را شناسایی کنند و در نهایت این پهپاد یمنی‌ها به عمق و قلب رژیم صهیونیستی نفوذ و اصابت کرد. بر همین اساس نتانیاهو برای اینکه وجهه از دست رفته ارتش اسرائیل را ترمیم کند، دست به اجرای عملیات علیه یمن و بندر الحدیده زده است.

توجه کنید که اهداف نظامی در یمن، مورد اصابت جنگنده‌های اسرائیل قرار نگرفته و صرفاً اهداف غیرنظامی مورد هدف قرار گرفت که این موضوع هم یک نکته مهم به حساب می‌آید. این در حالیست که عملیات مذکور با چراغ سبز انگلیس و آمریکا انجام شده است؛ چراکه در تمام جغرافیای دریای سرخ، جنگنده‌ها و هواپیماهای آمریکا حضور دارند و در آسمان مشغول کار خود هستند و به همین دلیل لندن و واشنگتن تماماً از عملیات مذکور باخبر بودند. از جهت دیگر آنتونی بلینکن، وزیر خارجه آمریکا هم اعلام کرده بود که اسرائیل حق دفاع از خود را خواهد داشت و حمله به یمن را هم حق تل‌آویو می‌داند که گواهی بر همان چراغ سبز به تل‌آویو است.

حمله به بندر الحدیده به نوعی برای مصرف داخلی اسرائیل انجام شد و رژیم صهیونیستی اگر قصد داشت این عملیات را به صورت دقیق انجام دهد، نباید از جنگنده‌های اف- ۱۵ و اف- ۳۵ استفاده می‌کرد و باید از جنگنده‌های اف- ۱۶ خود در این عملیات بهره می‌برد. به گفته برخی از کارشناسان، اسرائیل در تله انصارالله یمن گرفتار شده است؛ به صورتی که تل‌آویو یک هدف نظامی دقیق و درست را پیدا نمی‌کند و در وهله دوم باعث می‌شود که انصارالله هم صرفاً از این به بعد مناطق غیرنظامی اسرائیل را هم هدف قرار دهد و بر این اساس هیچ تضمینی در این راستا وجود نخواهد داشت.

اسرائیل تلاش کرد تا با اجرای این عملیات از سوی دیگر یک پیام منطقه‌ای هم در مورد قدرت بازدارندگی خود صادر کند؛ چراکه طی ۹ ماه گذشته صدمات زیادی از جنوب و شمال به رژیم صهیونیستی وارد شده و در این راستا برای ترمیم وجهه خود دست به این عملیات زده است. به همین دلیل اسرائیل در شرایط کنونی علاوه بر فشارهای ایجاد شده از سوی حزب‌الله لبنان و حماس، از ناحیه یمن و انصارالله هم مورد فشار قرار خواهد گرفت. علاوه بر این مسائل اسرائیل همچنان نتوانسته است پاسخ حزب‌الله را به درستی و کامل ارائه دهد و به همین جهت است که باید عملیات علیه یمن را نمایشی قلمداد کرد.

خبر کوتاه

گزارشگر سازمان ملل:

کشور فلسطین عملا وجود دارد

گزارشگر ویژه حقوق بشر سازمان ملل در امور فلسطین در سخنانی تایید کرد که رژیم صهیونیستی سیستم «آپارتاید» را به شکل وحشیانه علیه فلسطینی‌ها اعمال می‌کند.

به گزارش ایسنا، «فرانچسکا آلبانیز»، گزارشگر ویژه حقوق بشر سازمان ملل در امور فلسطین در پیامی در پلتفرم «ایکس» نوشت: اسرائیل با سیستم آپارتاید با فلسطینی‌ها رفتار می‌کند.

طبق گزارش وبگاه شبکه روسیا الیوم، آلبانیز گفت: اسرائیل هر روز وحشیگری و سادیسم بیشتری در برخورد با قربانیان خود اعمال می‌کند.

وی افزود: کشور فلسطین عملا وجود دارد و اسرائیل مخالف دموکراسی است.

ارتش رژیم صهیونیستی روز (شنبه) برای دویست و نودمین روز متوالی به جنایت نسل کشی در نوار غزه با انجام حمله هوایی و گلوله باران و کشتار غیرنظامیان در بحبوحه وضعیت انسانی فاجعه بار در نتیجه محاصره و آواره شدن جمعیت این باریکه ادامه می‌دهد.

رژیم صهیونیستی از هفتم اکتبر ۲۰۲۳ جنگی را علیه غزه آغاز کرده است که تا کنون بیش از ۱۲۸ هزار فلسطینی را شهید و مجروح کرده است و اکثریت آنها کودک و زن هستند. این حملات همچنین منجر به مفقود شدن بیش از ۱۰ هزار تن شده است.

رئیس‌جمهور صربستان:

غرب برای درگیری مستقیم نظامی با روسیه آماده می‌شود

رئیس‌جمهور صربستان گفت، کشورهای غربی در حال حاضر در حال آماده‌سازی برای ورود به درگیری مستقیم با روسیه هستند.

به گزارش کانال تلویزیونی «پینک»، «الکساندر ووجیچ» رئیس‌جمهور صربستان گفت: «غرب دوست دارد جنگ را از راه دور، از طریق شخص دیگری، از طریق سرمایه‌گذاری پول و غیره انجام دهد، اما در حال حاضر برای درگیری مستقیم با روسیه آماده نیست اما دارد خودش را برای این کار آماده می‌کند.»

وی ادامه داد: «غربی‌ها در حال حاضر خود را برای درگیری با فدراسیون روسیه آماده می‌کنند و بسیار سریعتر از آنچه که برخی از مردم دوست دارند، به تمام معنا آماده می‌شوند. ما می‌دانیم که آمادگی‌های نظامی آنها چگونه پیش می‌رود. می‌خواهم به شما بگویم، آنها برای درگیری نظامی آماده می‌شوند.»

رئیس‌جمهور صربستان پیش از این تاکید کرده بود که «غرب اهمیتی نمی‌دهد که چند اوکراینی خواهند مرد.»

پیش از این سخنگوی ائتلاف نظامی ناتو هم گفت، بیش از ۵۰۰ هزار پرسنل نظامی ناتو در حال حاضر در حالت آماده‌باش قرار گرفته‌اند.

سران کشورهای عضو ناتو در بیانیه نشست ائتلاف در واشنگتن که روز چهارشنبه منتشر شد، تایید کردند که اوکراین در مسیری غیرقابل بازگشت به ناتو قرار دارد. بیانیه مشترک تلاش‌های ائتلاف برای منزوی کردن روسیه، تقویت امنیت در جناح شرقی و افزایش کمک‌های نظامی به اوکراین را تشریح کرد.

خبر کوتاه

وزیر دفاع پاکستان:

باید در میزبانی از افغان‌ها تجدید نظر کنیم

پس از حمله اخیر به کنسولگری پاکستان در فرانکفورت که گفته می‌شود از سوی اتباع افغانستانی مقیم آلمان صورت گرفته است، وزیر دفاع پاکستان از دولت خودخواست تا در میزبانی از پناهندگان افغان تجدید نظر کند.

به گزارش ایرنا، در پی حمله گروهی از افراد خشمگین در فرانکفورت به ساختمان سرکنسولگری پاکستان، دولت اسلام‌آباد ضمن اعتراض به مقام‌های آلمانی در برلین، کاردار این کشور را نیز به وزارت خارجه فراخواند. سخنگوی وزارت امور خارجه پاکستان اعلام کرد که گروهی از اغتشاشگران به سرکنسولگری این کشور در شهر فرانکفورت حمله کرده و در پی ناکامی نیروهای امنیتی آلمان در حفاظت از ساختمان دیپلماتیک پاکستان، به برلین اعتراض کرده است. اسلام‌آباد حمله اغتشاشگران و همچنین ناکامی نیروهای امنیتی آلمان در حفاظت از ساختمان دیپلماتیک پاکستان را محکوم کرده است. در همین حال منابع خبری پاکستان مدعی شدند: انبوهی از اتباع افغانستانی که پرچم این کشور را نیز در دست داشتند، به ساختمان دیپلماتیک پاکستان حمله کردند و به طور غیرقانونی وارد محوطه آن شدند. فیلم‌هایی نیز ورود افراد خشمگین به محوطه کنسولگری پاکستان در شبکه‌های اجتماعی از جمله ایکس منتشر شده است که واکنش مسئولان پاکستانی و کاربران این کشور را در پی داشته است. خواجه محمد آصف وزیر دفاع پاکستان نیز در واکنش به حمله به سرکنسولگری این کشور در آلمان گفت: پاکستان باید در موضع مهمان نوازی خود از اتباع افغانستانی تجدید نظر کند، ما برای آنها (افغانستان) جنگیدیم اما مردم ما همچنان از این کشور رنجیده هستند. وی افغان‌ها را به ناسپاسی و رفتار ناشایست علیه پاکستان متهم کرد و افزود: مهمان نوازی ما محدودیتی دارد، ما بخاطر افغانستانی‌ها متحد آمریکا شدیم و با اتحاد جماهیر شوروی جنگ کردیم اما افغان‌ها علیه یکپارچگی پاکستان صحبت کرده، تظاهرات می‌کنند و پرچم ما را آتش می‌زنند. وزیر دفاع پاکستان در پایان گفت که خصومت و رفتارهای ناشایست علیه ما هرگز قابل توجیه نیست لذا دولت اسلام‌آباد باید در سیاست میزبانی از اتباع افغانستانی تجدید نظر کند.

خبر کوتاه

در این دیدار بر لزوم توقف حملات به لبنان و فلسطین تاکید شد؛

رایزنی السودانی با میقاتی در بغداد

نخست وزیر عراق که در بغداد میزبان همتای لبنانی خود است، بر لزوم توقف حملات به لبنان و فلسطین و جلوگیری از گسترش درگیری در منطقه تاکید کرد.

به گزارش میدل ایست نیوز، براساس بیانیه نخست وزیری عراق، ۲ طرف درباره روابط دوجانبه و راه‌های تقویت آن و روندهای گسترش شراکت اقتصادی و توافق دوجانبه در خصوص صادر کردن نفت عراق به لبنان رایزنی کردند.

محمد شیاع السودانی، نخست وزیر عراق و نجیب میقاتی همتای لبنانی او، ضمن گفت‌وگو درباره تحولات اوضاع در منطقه و آخرین تحولات سیاسی و امنیتی، بر تداوم تلاش‌ها برای حل مشکل تاخیر در معادل سازی مدرک دانشجویان عراقی در زمان بحران‌های بهداشتی و اقتصادی که فعالیت ادارات کل در لبنان را با مشکل مواجه کرده بود، تاکید کردند. نخست وزیر عراق اشاره کرد که مواضع عراق نسبت به لبنان، ناشی از پایبندی و برادری میان ۲ ملت و از نقش مسؤولانه عراق در سطح منطقه‌ای و بین‌المللی است. افشین علادر واکنش به حمله رزمندگان یمن به تل‌آویو شعری سرود. وی بر لزوم توقف حملات بر لبنان و فلسطین و تلاش برای جلوگیری از گسترش درگیری در منطقه و جلوگیری از قربانی شدن و شهادت بی‌گناهان تاکید کرد.

نخست وزیر لبنان بر تداوم عمل به توافقنامه‌های تبادل اقتصادی و تجاری و تقویت شراکت میان بخش عمومی و خصوصی در ۲ کشور و بررسی امکان ورود به پروژه‌های ایجاد شهرک‌های صنعتی عراق در لبنان و متنوع سازی فرصت‌های سرمایه گذاری متقابل تاکید کرد. میقاتی تلاش دولت لبنان برای افزایش سطح همکاری و هماهنگی امنیتی با عراق در زمینه مبارزه با تروریسم و پیگیری قاچاق مواد مخدر و اهمیت تکمیل مقدمات دوجانبه برای برگزاری نشست کمیته اقتصادی مشترک میان ۲ کشور در اواخر سپتامبر سال جاری را بیان کرد.

موانع آغاز مذاکرات چیست؟ تلاش آنکارا برای آشتی با دمشق

العربیه اعلام کرد که تلاش‌های ترکیه برای عادی سازی روابط با سوریه به شدت ادامه دارد.

به گزارش اقتصادنیوز، تلاش‌های ترکیه برای عادی سازی روابط با سوریه، در پی قطع همکاری در سال ۲۰۱۲، به شدت ادامه دارد. هرچند تلاش‌های آنکارا، تا کنون تنها به گفت‌وگوی هاکان فیدان وزیر امور خارجه ترکیه و فیصل المقداد همتای سوری محدود بوده است. العربیه افزود: هنوز تاریخ مذاکرات در سطوح عالی اعلام نشده است. گویا از مقدمات این مذاکرات، آغاز اقدامات امنیتی ترکیه علیه مخالفان مسلح تحت حمایت‌اش در مناطق شمال غرب و شرق سوریه است.

منابع آگاه ترکیه‌ای در این باره به العربیه گفتند: مخالفان مسلح از هر گونه نزدیکی ترکیه و سوریه که ممکن است به اقتدار نظامی آنها در مناطق تحت کنترلشان است و از حمایت ارتش ترکیه برخوردارند، پایان دهد. به گفته این منابع، برخی رهبران گروه‌های سوری مخالف اسد، با «دولت بهچلی» از رهبران حزب راست افراطی «جنبش ملی» که متحد اردوغان است، دیدار کردند تا نگرانی‌های خود را با او در میان بگذارند. رهبران معارضان مسلح سوری در تلاش هستند تا پس از عادی سازی رسمی روابط ترکیه و سوریه، تضمینی برای انتقال این رهبران به ترکیه یا کشور دیگری به دست آورند، به ویژه آن که برخی گروه‌ها مانند محمد الجاسم، معروف به «ابوعمشه» فرمانده «تیپ سلطان سلیمان شاه» که چند روز پیش با بهچلی دیدار کرد، در فهرست تحریم‌های آمریکا قرار دارند. به گفته منابع آگاه، این احتمال وجود دارد که رئیس حزب جنبش ملی بر متحد خود، رجب طیب اردوغان، فشار وارد کند تا از آسیب‌های احتمالی به گروه‌های مسلح مورد حمایت ترکیه در شمال غرب و شرق سوریه بکاهد. در همین زمینه، بانگی بشیر تحلیلگر سیاسی در ترکیه به «العربیه» گفت: رئیس جمهوری ترکیه و همتای سوری وی قبل از جنگ سوریه دوستان بسیار صمیمی بودند، اما اردوغان در کنار غرب قرار گرفت و خواستار سرنگونی اسد شد و شخصاً از او بد گفت.

حتی او را به عنوان یک قاتل توصیف کرد، اما اکنون توازن قوا تغییر کرده است. بشیر افزود: کشورهای غربی متوجه شدند که نمی‌توانند اسد را سرنگون کنند، بنابراین وقتی رئیس جمهوری ما متوجه شد که تنها است، تصمیم گرفت دوباره با اسد دوست شود. اما از آنجایی که کمی خجالت زده بود، نمی‌تواند مستقیماً این کار را انجام دهد و می‌خواهد از طریق میانجی‌ها به روزهای گذشته برگردد.

خبر

شهریار فوتبال ایران به لیگ امارات پیوست

شهریار مغانلو مهاجم سابق پرسپولیس و سپاهان توافق نهایی خود را با الاتحاد کلباء انجام داده است.شهریار مغانلو که فصل گذشته در تیم سپاهان توپ می‌زد، برای ادامه فوتبال خود راهی لیگ امارات شده و با باشگاه الاتحاد کلباء به توافق رسیده است. با وجود قطعی بودن این انتقال، هنوز مدیران الاتحاد کلباء از مهاجم تیم ملی ایران به طور رسمی رونمایی نکرده‌اند. گفته می‌شود مشکل اصلی این موضوع، پرداخت مبلغ رضایت‌نامه مغانلو به باشگاه سپاهان است. مراحل اداری این کار هنوز نهایی نشده و الاتحاد کلباء منتظر پرداخت این مبلغ برای رونمایی رسمی از خرید جدید خود است.

ناظمی:

الزامی برای حضور همه باشگاه‌ها در لیگ برتر فوتبال بانوان نیست

مسئول کمیته مسابقات فوتبال بانوان گفت: ۷ باشگاه مدارک خود را برای حضور در مسابقات لیگ دسته دوم فوتبال بانوان ارسال کرده‌اند. گلاره ناظمی مسئول کمیته مسابقات فوتبال بانوان در رابطه با الزام کنفدراسیون فوتبال آسیا مبنی بر تیم‌داری باشگاه‌های لیگ برتری در حوزه فوتبال بانوان و اینکه چند باشگاه لیگ برتری برای ورود به فوتبال بانوان درخواست داده‌اند، اظهار کرد: تاکنون باشگاه‌های تراکتور، پرسپولیس، شمس آذر، مس رفسنجان، چادرملو، ذوب‌آهن و فولاد خوزستان آمادگی خود را برای حضور در مسابقات لیگ دسته دوم فوتبال بانوان اعلام کرده‌اند و مدارک خود را به سازمان لیگ فوتبال ارائه داده‌اند.مسئول کمیته مسابقات بانوان در پاسخ به این پرسش که آیا همه باشگاه‌های لیگ برتری مردان برای مجوز حرفه‌ای باید در لیگ برتر فوتبال بانوان باشند، تصریح کرد: الزامی وجود ندارد که حتما تیم‌های باشگاهی در لیگ برتر بانوان باشند. هدف این است که از ورزش بانوان حمایت شود. حتی تیم‌ها می‌توانند در لیگ دو، کشوری یا استانی تیم داشته باشند و الزامی وجود ندارد که به صورت حرفه‌ای تیم داشته باشند. این موضوع که باشگاه‌ها بخواهند امتیاز تیم‌ها در لیگ برتر را بخرند، به خود باشگاه‌ها بستگی دارد.ناظمی در پایان خاطرنشان کرد: قرعه‌کشی مرحله دوم لیگ دسته دوم فوتبال بانوان برگزار شد و تیم‌ها در سه گروه از روز چهارشنبه سوم مردادماه به رقابت با یکدیگر می‌پردازند.

یورو ۲۰۲۴

اسپانیا قهرمان جام ملت‌های اروپا شده است و ستارگان لاروخا تاثیر زیادی در این قهرمانی داشتند. کارواخال جزو معدود رئالی‌هایی است که در تیم ملی اسپانیا نیز حضور داشت و یک قهرمانی دیگر را به دست آورد.

یک گلر، دفاع چپ و مهاجم؛

پرسپولیس در انتظار چهار ستاره جدید

نقل و انتقالات تیم پرسپولیس هنوز با رضایت هواداران این تیم همراه نشده است.

در حالی که حدود یک ماه از آغاز پنجره نقل و انتقالات تابستانی می‌گذرد، پرسپولیس تنها سه خرید در بازار انجام داده و در عین حال شش بازیکن خود را به تیم‌های دیگر واگذار کرده است. نکته جالب اینکه از این نفرات خروجی چهار نفر جزء بازیکنان ترکیب اصلی پرسپولیس بودند که حالا از این تیم جدا شدند.در این پنجره علیرضا بیرانوند، علی نعمتی، دانیال اسماعیلی‌فر، عبدالکریم حسن، وحدت حنانوف و مهدی ترابی کار خود را در این تیم به پایان رساندند. در بین بازیکنان تمدیدی هم هنوز تکلیف گئورگی گولسیانی روشن نشده و مشخص نیست که چه سرنوشتی را خواهد داشت.

این در شرایطی است که ایوب العملود، فرشاد احمدزاده و علی علیپور سه بازیکنی هستند که در این پنجره نقل و انتقالات به پرسپولیس ملحق شدند که از بین آنها دو نفر در لیست بازیکن لیگ برتری و یک نفر در فهرست بازیکن خارجی حضور دارند.

سه جای خالی در لیست پرسپولیس

لیست بزرگسالان پرسپولیس اکنون ۱۷ بازیکن در فهرست خود دارد. نکته جالب اینکه پرسپولیسی‌ها هنوز تکلیف دروازه‌بان شماره یک خود را روشن نکردند و به نظر می‌رسد یکی از این سه جای خالی به آنها خواهد رسید. همچنین پرسپولیس در پست مدافع چپ هنوز بازیکنی را ندارد و جای خالی مهدی ترابی هم هنوز تکمیل نشده است.

ابهام در سرنوشت جانشین بیرو

احمد گوهری فعلا تنها دروازه‌بان بزرگسال پرسپولیس محسوب می‌شود و ابهام جدی در سرنوشت این بازیکن و البته جانشین بیرانوند وجود دارد. احمد گوهری احتمالا از پرسپولیس جدا خواهد شد و سرخپوشان به جای او یک دروازه‌بان بزرگسال را جذب خواهند کرد تا به این ترتیب، امیررضا رفیعی تبدیل به دروازه‌بان ذخیره قرمزها شود.

لیست خارجی همچنان خالی است

در لیست خارجی تیم پرسپولیس اوستون اورونوف به عنوان بازیکن آسیایی حضور دارد و ایوب العملود هم اولین بازیکن غیرآسیایی است. به این ترتیب پرسپولیس می‌تواند برای فصل آینده هم ۴ بازیکن خارجی را جذب کند و خود را برای حضور در لیگ نخبگان تقویت کند.

اکثریت لیست پرسپولیس بالای سی سال

نکته جالب اینکه پرسپولیس ۱۱ بازیکن بالای ۳۰ سال در ترکیب خود دارد و فقط شش بازیکن زیر ۳۰ سال هستند. وحید امیری کاپیتان دوم قرمزها این فصل ۳۷ سالگی خود را به پایان خواهد رساند و عیسی، سروش وریگی نیز بالای ۳۵ هستند. امید عالیشاه، مرتضی پورعلی گنجی، فرشاد احمدزاده، حسین کنعانی، ایوب العملود، سعید صادقی و فرشاد فرجی دیگر بازیکنانی هستند که متوسط سنی سرخپوشان را افزایش خواهند داد. جالب اینکه گئورگی گولسیانی هم در ۳۳ سالگی با قرمزها تمدید خواهد کرد.

رونمایی از تیم فصل آینده سردار آزمون!

بعد از کش و قوس‌های فراوان به نظر می‌رسد بالاخره معمای بزرگ سردار آزمون حل شده است.

شایعات زیادی درباره آینده سردار آزمون، مهاجم ایرانی، به گوش می‌رسد. تا جایی که حتی برخی از این شایعات به حضور او در باشگاه تراکتور اشاره داشتند که کاملاً نادرست بوده و آزمون هیچ برنامه‌ای برای حضور در لیگ برتر فوتبال ایران ندارد.همچنین، او چند پیشنهاد از تیم‌های حوزه خلیج فارس دریافت کرده که به نتیجه نرسیده‌اند. پیشنهاد سویا از لالیگا همچنان پابرجاست، اما بند آزادسازی ۱۲ میلیون یورویی آزمون مانع بزرگی برای انتقال او به هر تیمی است. باشگاه لورکوزن تاکنون اعلام کرده که هر تیمی که خواهان جذب آزمون است، باید این بند آزادسازی را بپردازد. این موضع‌گیری سخت‌گیرانه، جدایی آزمون از لورکوزن را بسیار دشوار کرده و موضوع انتقال او به بن بست خورده است. احتمال ماندن این مهاجم ایرانی در لورکوزن بیشتر از هر احتمال دیگری به نظر می‌رسد، مگر اینکه تیمی تا روزهای پایانی نقل و انتقالات بند آزادسازی او را پرداخت کند یا لورکوزن از مواضع خود کوتاه بیاید که هر دو حالت بعید به نظر می‌رسد.

در صورت ماندن در لورکوزن، آزمون با چالش‌های زیادی مواجه خواهد شد. خط حمله لورکوزن با ترافیک بالایی مواجه است و ممکن است به سختی به او بازی برسد. برای تغییر این وضعیت، آزمون باید به فرم فوق‌العاده خود بازگردد و نظر ژابی آلونسو، سرمربی تیم، را جلب کند.

ماندن آزمون در لورکوزن به معنای این است که او باید در رقابتی سخت با دیگر مهاجمان تیم شرکت کند. بازگشت به فرم خوب و اثبات توانایی‌هایش می‌تواند او را به یکی از انتخاب‌های اصلی آلونسو تبدیل کند.

خبر

هاشمی:

طرح آمایش ورزش کشور خدمت بزرگی به ورزش کشور است

وزیر ورزش و جوانان گفت: طرح آمایش سرزمین ورزش کشور یک خدمت بزرگ به ورزش و تربیت‌بدنی کشور است که قطعا برای آینده به یادگار خواهد ماند.

سومین جلسه ستاد آمایش سرزمین ورزش کشور با حضور کیومرث هاشمی وزیر ورزش و جوانان در محل وزارتخانه برگزار شد.

در ابتدای جلسه سحر زارع رییس مرکز فناوری اطلاعات وزارت ورزش گزارشی از اقدامات صورت گرفته برای اجرای طرح آمایش ورزش کشور و همچنین آمارهای جمع‌آوری شده از استان‌های کشور ارائه کرد.وزیر ورزش و جوانان در ادامه با اشاره به اقدامات صورت گرفته برای طرح آمایش ورزش کشور اظهار داشت: این طرح یک خدمت بزرگ به ورزش و تربیت‌بدنی کشور است که قطعا برای آینده به یادگار خواهد ماند.وی افزود: در اجرای این طرح نگاه کاملا ورزشی وجود دارد و امیدواریم که با موفقیت بتوانیم این طرح را به پایان برسانیم. گزارش کاملی باید از اجرای این طرح آماده شود که به کمیسیون فرهنگی مجلس ارائه کنیم چراکه این کمیسیون پشتوانه خوبی برای اجرای این طرح خواهد بود.همچنین رضا شجیع مسئول اجرای پروژه آمایش ورزش کشور با اشاره به در نظر گرفتن پنج مرحله جهت پیشبرد طرح آمایش سرزمین گفت: مرحله اول تجمیع اطلاعات و مرحله دوم تدقیق اطلاعات بود که هر ۲ مرحله با موفقیت انجام شد.

وی افزود: مرحله سوم تحلیل اطلاعات است که این فرایند در استان‌های مازندران، چهارمحال و بختیاری و قم آغاز شده و تاکنون تحلیل‌های استان مازندران به اتمام رسیده است.شجیع در ادامه گفت: مرحله چهارم تصویب است که تا زمانیکه فرایند تمامی استان‌های تکمیل نشود نمی‌توان وارد مرحله تصویب شد و طبق پیش بینی‌های صورت گرفته تا اواسط شهریور ماه فرایند تحلیل تکمیل می‌شود و وارد مرحله تصویب و تدوین می‌شویم.

توپ طلای بعدی از آن کیست؟

سرویس ورزشی: سال درخشان رئال مادرید و قهرمانی تیم ملی اسپانیا باعث شده است تا احتمالا جانشین لیونل مسی یک بازیکن مادریدی / اسپانیایی باشد. ۲۸ اکتبر را به یاد داشته باشید! در تئاتر دوشاتله پاریس، تغییر پادشاه صورت می‌گیرد. مسی (به احتمال خیلی زیاد) کناره‌گیری می‌کند و توپ طلا به چهره جدیدی اهدا می‌شود. وینیسیوس و رودریگو، دو ستاره برزیلی رئال، در این مراسم خواهند بود. بلینگام، کارواخال، رودری، نیکو ویلیامز و لامین یامال گزینه‌های دیگر جانشینی مسی‌اند. هیچکدام آنها تاکنون موفق به کسب توپ طلا نشده‌اند و همگی برای اولین بار می‌توانند این افتخار را کسب کنند.

پول و آتیه

خبر

خدمت رسانی شعب کشیک بانک سپه به زائران اربعین حسینی در استان‌های مرزی

بانک سپه با اختصاص ۲۰ شعبه کشیک در استان های مرزی ایلام، خوزستان، کرمانشاه و سیستان و بلوچستان به زائران اربعین حسینی خدمت‌رسانی می‌کند.

به گزارش پایگاه اطلاع‌رسانی بانک سپه، ۲۰ شعبه منتخب این بانک به منظور تسهیل ارائه خدمت به زائران اربعین حسینی از ساعت ۶ صبح الی ۸ شب در شهرهای اهواز، خرمشهر، آبادان، سوسنگرد، بندر امام خمینی (ره)، شوش، اندیمشک، دزفول، قصر شیرین، ایلام، مهران، ایوان و زاهدان از تاریخ بیستم مرداد لغایت هشتم شهریورماه سال جاری پذیرای زائران اربعین حسینی هستند.

اولین شعبه هیبرید بانک ایران زمین افتتاح شد

مراسم افتتاح اولین شعبه هیبرید بانک ایران زمین با حضور جمعی از مسئولین عالی رتبه بانک و مدیران ارشد در حوزه فناوری اطلاعات برگزار شد.

به گزارش روابط عمومی بانک ایران زمین؛ در این مراسم عبدالمجید پورسعید مدیر عالی بانک ایران زمین مشتری مداری و رضایت مندی مشتریان بانک را اولویت و هدف اصلی بانکداری هیبرید بیان کرد و گفت: بانکداری هیبرید به عنوان نسل جدید بانکداری در نظام بانکی کشور، پنجره تازه ای را در حوزه ارائه خدمات ویژه و خاص به روی مشتریان گشوده است.پورسعید در تشریح نحوه سرویس دهی به مشتریان در شعبه هیبرید افزود: در بانکداری هیبرید مشتریان می توانند کلیه خدماتی را که به صورت حضوری از بانک دریافت می کردند به صورت غیرحضوری از طریق تلفن همراه یا تبلت خود دریافت نمایند.وی خاطر نشان کرد: شعبه هیبرید تلفیقی از محیط فیزیکی و مجازی برای ایجاد ارزشی ویژه برای مشتریان با ارائه سبدی از محصولات و خدمات گوناگون همراه با تجربه‌ای به یادماندنی است.

در این مراسم اصغر باباپور معاون فناوری اطلاعات بانک ایران زمین انتقال سرویس و خدمات بانکداری سنتی به بانکداری هیبرید را از اقدامات اصلی این معاونت بیان کرد و گفت: کارشناسان حوزه فناوری اطلاعات با بررسی و مطالعه نیازهای مشتریان در شعب، سرویس هایی را که بیشترین میزان درخواست را از سوی مشتریان داشت، جداسازی کرده و متناسب با آن با حفظ روابط و قوانین رگولاتوری برای شعبه هیبرید تولید کردند.باباپور با اشاره به ساختارهای ایجاد شده برای راه‌اندازی شعبه هیبرید، افزود: با همکاری مدیر امور سازمان و برنامه ریزی ساختارهای لازم برای راه اندازی شعبه هیبرید ایجاد شد و پس از تصویب مدیریت عالی بانک و هماهنگی با مدیر امور شعب بانک اولین شعبه هیبرید با رویکرد ارائه خدمات غیرحضوری افتتاح شد.معاون فناوری اطلاعات یکی از ویژگی های شعب هیبرید را ارائه خدمات ۲۴ ساعته به مشتریان بیان کرد و گفت: شعب هیبرید به صورت ۲۴ ساعته درخواست های مشتریان را دریافت کرده و در اولین سیکل کاری آن را انجام خواهد داد.

وام خرید کالای ۳۰۰ میلیون تومانی بانک ایران زمین چیست؟

بانک ایران زمین در طرح تسهیلاتی انتخاب پلاس تا سقف ۳۰۰ میلیون تومان وام خرید کالا پرداخت می‌کند. اما شرایط دریافت این وام چیست؟

بانک ایران زمین در راستای کمک به بهبود وضع معیشت و تامین نیاز و کالاهای اساسی مردم، به مشتریان خود تسهیلاتی را تحت عنوان طرح انتخاب پلاس ارائه می‌کند. بانک برای این وام ۳۰۰ میلیون تومان سقف تعیین کرده که می‌توانید با ایجاد میانگین حساب و سپرده‌گذاری از آن بهره‌مند شوید.

در این طرح می‌توانید با افتتاح حساب و ایجاد میانگین حساب چهار تا ۹ ماهه، تا سقف ۳۰۰ میلیون تومان وام از بانک ایران زمین دریافت کنید. شایان ذکر است نه تنها سپرده وام‌گیرنده مسدود نمی‌شود، بلکه یک درصد سود نیز به آن تعلق می‌گیرد.

شرایط دریافت وام انتخاب پلاس بانک ایران زمین چگونه است؟

متقاضیان دریافت این تسهیلات از بانک ایران زمین، ابتدا باید در این بانک حساب کوتاه‌مدت عادی افتتاح کنند. در دومین گام باید با سپرده‌گذاری حداقل مبلغ ۱۰ میلیون تومان در حساب خود، بین چهار تا ۹ ماه میانگین حساب ایجاد کنند. به این ترتیب، متقاضی می‌تواند معادل ۱۵۰ درصد مبلغ سپرده خود، تا سقف ۳۰۰ میلیون تومان وام دریافت کند.متقاضی باید با معرفی ضامن رسمی و ارائه اعتبار شغلی و سفته به بانک ایران زمین ضمانت دهد که قادر به بازگرداندن مبلغ کل و سود آن به بانک است. همچنین وام‌گیرنده نباید به بانک بدهکار و سابقه داشتن چک برگشتی باشد.

نرخ سود، مدت زمان‌بازپرداخت و دیگر متغیرات چقدر است؟

بانک ایران برای سود وام طرح انتخاب پلاس را ۲۳ درصد تعیین کرده است. همچنین مدت زمان بازپرداخت این با احتساب رقم سقف وام و مدت میانگین حساب وام‌گیرنده، بین ۱۲، ۱۸ و ۲۴ ماه متغیر است.طوری که برای وام ۱۰۰ میلیون تومانی ۱۲ ماه، وام ۲۰۰ میلیون تومانی ۱۸ ماه و برای سقف وام ۳۰۰ میلیون تومانی ۲۴ ماه زمان برای امر بازپرداخت لحاظ شده است.

حال اگر سقف وام ۳۰۰ میلیون تومان لحاظ شود، طی فرایند ۲۴ ماهه بازپرداخت، وام‌گیرنده باید در هر قسط ماهانه مبلغ ۱۵ میلیون و ۷۱۱ هزار تومان به بانک ایران زمین پرداخت کند. البته علاوه بر سود وام، هزینه‌های جانبی اعم از تشکیل پرونده نیز از دیگر پرداختی‌های وام‌گیرنده است.

بانک مسکن پشتیبان اصلی تولید مسکن در کشور است

جبار کوچکی‌نژاد، نماینده مردم رشت و عضو کمیسیون برنامه و بودجه و محاسبات مجلس شورای اسلامی گفت: «بانک مسکن به عنوان پشتیبان اصلی تولید مسکن کشور عمل می‌کند و برای حل مسأله تأمین نقدینگی در کنار مردم قرار دارد». به گزارش پایگاه خبری بانک مسکن-هیبنا؛ عضو کمیسیون برنامه و بودجه و محاسبات در گفت‌وگو با خبرنگار هیبنا، بر لزوم تسریع در افزایش سرمایه بانک مسکن و تخصیص خط اعتباری ویژه به این بانک به عنوان محور توسعه مسکن کشور تاکید کرد. کوچکی‌نژاد گفت: مطابق قانون همه بانک‌ها باید در ساخت مسکن فعال باشند؛ اما نحوه توزیع سهمیه تامین مالی نهضت ملی مسکن در نظام بانکی و عملکرد نامطلوب برخی بانک‌ها، بانک مسکن را که اهتمام ویژه‌ای برای پیشبرد این طرح دارد با چالش‌هایی مواجه کرده است. بنابراین مجلس شورای اسلامی باید با ورود به این موضوع، گزارش عملکرد نظام بانکی در اجرای طرح نهضت ملی مسکن را مورد بررسی قرار دهد.

بانک شهر در رتبه دوم بانک های بورسی قرار گرفت

در جریان برگزاری مجمع عمومی فوق‌العاده بانک شهر که با حضور بیش از ۷۰ درصدی سهامداران برگزار شد، افزایش ۳۷۵ هزار میلیارد ریالی این بانک بورسی کشور، به تصویب رسید.

افزایش سرمایه تاریخی بانک شهر که پس از حدود یک دهه و با همت عالی و طبق وعده مدیران ارشد این بانک صورت گرفت؛ از محل آورده نقدی سهامداران و تجدید ارزیابی سرمایه گذاری های بلند مدت این بانک اعمال خواهد شد.با نهایی شدن افزایش سرمایه بانک شهر، مجموع سرمایه ثبتی این بانک به حدود ۳۹۵ هزار میلیارد ریال خواهد رسید و رتبه دوم بانک های بورسی از لحاظ سرمایه را به خود اختصاص خواهد داد.افزایش سرمایه بانک شهر با هدف بهبود ساختار مالی به منظور افزایش سطح ایمنی بانک در برابر ریسک های موجود، افزایش سودآوری و رقابت‌پذیری، افزایش توانایی و ظرفیت بانک در جذب منابع و اعطای تسهیلات، خروج از شمول ماده ۱۴۱ اصلاحیه قانون تجارت و همچنین حفظ و به دست آوردن سهم بیشتری از بازار پولی و بانکی کشور است.

خبر

برای اولین بار از سوی بانک رفاه کارگران صورت می گیرد؛

اعطای تسهیلات بدون میانگین به دارندگان جایگاه‌های سوخت

با هدف حمایت از دارندگان جایگاه‌های سوخت و به‌منظور بهبود ظرفیت سوخت‌رسانی در کشور، اجرای طرح تسهیلاتی "نفتا" بانک رفاه کارگران آغاز شد.به گزارش روابط عمومی بانک رفاه کارگران، این بانک از طریق طرح مذکور به صاحبان جایگاه‌های سوخت استفاده‌کننده از پایانه‌های فروشگاهی بانک رفاه، در بدو تعامل تسهیلات سرمایه در گردش بدون لحاظ میانگین حساب پرداخت می‌کند. در این طرح امکان تهیه کیوسک و تامین پایانه‌های فروشگاهی برای جایگاه‌داران از سوی بانک رفاه کارگران فراهم است. دارندگان جایگاه‌های سوخت می‌توانند برای کسب اطلاعات بیشتر از این طرح و بهره‌مندی از مزایای آن به شعب بانک رفاه کارگران در سراسر کشور مراجعه و یا با مرکز ارتباط با مشتریان بانک (فراد) با شماره ۸۵۲۵-۰۲۱ تماس حاصل کنند.

مهلت ثبت نام در رقابت فین‌تک کاپ تا ۱۰ مرداد؛

فراخوان نخستین رقابت های بین‌المللی فن‌آوری های نوین مالی منتشر شد

فراخوان برگزاری نخستین مسابقه بین‌المللی فین‌تک کاپ و چگونگی شرکت در این رویداد، همزمان با شانزدهمین رویداد بین‌المللی صنعت مالی منتشر شد.

نخستین مسابقه بین‌المللی فین‌تک کاپ، همزمان با شانزدهمین نمایشگاه بین‌المللی صنعت مالی از ۱۹ تا ۲۲ مردادماه امسال در نمایشگاه بین‌المللی تهران برگزار می‌شود.این مسابقه، همگام با شعار امسال «جهش تولید با مشارکت مردم»، جذب سرمایه با مشارکت و نظر مردم و بازدیدکنندگان انجام خواهد شد. از این رو توجه ویژه به اثربخش بودن تعاملات میان سه بازیگر اصلی یعنی استارتاپ‌ها، سرمایه‌گذاران و مردم به‌عنوان مخاطبین اصلی ایده‌ها مورد توجه قرار گرفته است تا این تعاملات به‌صورت هدفمند، به رشد و توسعه اکوسیستم استارتاپی در حوزه فین‌تک منجر شود.این رویداد، یک مسابقه بین فرصت‌ها برای فرصت‌آفرینی است که در آن صاحبان ایده با شناساندن ایده و جذب سرمایه لازم برای توسعه کسب‌وکار خود، سرمایه‌گذاران با تصمیم درست و سرمایه‌گذاری هدفمند روی ایده‌ها و مردم با مشارکت و نظردهی روی ایده‌های کاربردی و دریافت جایزه نقش‌آفرینی کنند.اهداف محوری رقابت های فن آوری های مالی شامل افزایش سطح آگاهی مردم، سرمایه‌گذاران، نهادهای دولتی و خصوصی، موسسات دانشگاهی و مالی، رسانه‌ها، صاحبان ایده از صنعت فینتک؛ شناساندن و معرفی ایده‌های نو و استارتاپ‌های حوزه فن‌آوری‌های نوین مالی؛ ترویج و فرهنگ‌سازی مسائل مرتبط با فین‌تک برای توسعه این صنعت در کشور؛ شناسایی نیازهای مردم در حوزه فین‌تک، افزایش سطح انتظارات و مطالبه‌گری عموم مردم از صنعت فینتک کشور و همچنین جلب توجه نهادهای دولتی به افزایش پایداری اقتصادی و رگولاتوری تسهیل‌گرانه در حوزه فین‌تک و انجام راهبردهای حمایتی بمنظور رفع چالش‌های این صنعت و هم‌افزایی بیشتر معرفی شده است.

مدیر کل تأمین اجتماعی گلستان:

مجموع مطالبات سازمان در استان گلستان بیش از ۸۶۰ میلیارد تومان است

گرگان-زهرا کارزگر، خبرنگار عصر رسانه: مدیر کل تأمین اجتماعی استان گلستان اظهار کرد: مجموع مطالبات سازمان در استان گلستان بیش از ۸۶۰ میلیارد تومان است

قربان زنگانه در نشست خبری که به مناسبت هفته تأمین اجتماعی برگزار شد ابراز کرد: ۲۸۹ هزار نفر در ۴۶ هزار کارگاه استان مشغول به کار هستند که جمعیتی حدود ۸۹۰ هزار نفر بیمه شده اصلی و وابسته (۴۲ درصد) را شامل می شوند. و همچنین سالانه حدود ۷ الی ۸ هزار نفر بر تعداد بیمه شدگان استان افزوده می شد؛ ولی در سال گذشته این رقم به بیش از ۱۳ هزار نفر رسید. زنگانه عنوان کرد این سازمان سهمی از اعتبارات دولتی ندارد، و هر ماه این سازمان در استان بیش از ۱۸۰۰ میلیارد تومان هزینه دارد که از این رقم بیش از ۷۵۰ میلیارد تومان آن برای حقوق بازنشستگان پرداخت می شود. وی گفت: با توجه به سرمایه گذاری های خوب سازمان در بخش های مختلف، مشکلی از بابت پرداخت مستمری بازنشستگان وجود ندارد. در ضمن پایداری منابع برای این سازمان از اهمیت زیادی برخوردار است؛ زیرا پرداخت حقوق بازنشستگان از محل پرداخت حق بیمه ها انجام می شود. مدیر کل تأمین اجتماعی استان گلستان مجموع مطالبات سازمان در استان گلستان را بیش از ۸۶۰ میلیارد تومان دانست و افزود: از این مقدار ۵۶۰ میلیارد تومان آن بدهی قطعی و ۲۸۰ میلیارد تومان آن به صورت بدهی برآوردی است که بدهکاران می توانند ظرف یک ماه نسبت به مبلغ بدهی خود اعتراض کنند.

وی متذکر شد: کارگاه های بیمه ای ادارات، شرکت ها و پیمانکاران با بدهی ۳۰۰ میلیارد تومانی بزرگترین بدهکاران این سازمان در استان هستند. وی گفت: با اجرای طرح ۳۰۷۰ ارائه خدمات سازمان به صورت الکترونیکی انجام می شود که هم در وقت و هم در هزینه افراد تحت پوشش صرفه جویی می شود و در رابطه با افزایش سن بازنشستگان هنوز هیچ دستورالعملی از سوی سازمان مرکزی به استان ها اعلام نشده است.

مدیر کل تامین اجتماعی استان گلستان افزود: پائین بودن آمار بیمه بیکاری به نفع چرخه کار و تولید است و در سال گذشته از ۳ هزار و ۱۰۰ نفر فرد بیکار ۴۰۰ نفر دوباره به چرخه تولید برگشتند و تعداد دریافت کنندگان بیمه بیکاری به ۲ هزار و ۷۰۰ نفر کاهش یافت در ضمن گلستان کلا ۷۵ هزار بازنشسته دارد.

رئیس کانون بازنشستگان استان گلستان گفت: از ۴ میلیون و ۷۰۰ نفر بازنشسته کشوری حدود ۷۵ هزار بازنشسته در استان گلستان مستمری دریافت می کنند. کوهستانی ابراز کرد: با وجود اینکه سازمان تأمین اجتماعی دومین تأمین کننده درمان در سطح کشور است بیمارستان های ملکی «حکیم جرجانی» گرگان و «خاتم الانبیا» (ص) گنبد کاووس بهترین خدمات را به صورت هتلینگ به بیمه شدگان و بازنشستگان ارائه می دهند.

تامین برق پایدار در استان البرز نیازمند همراهی جدی مردم است

کرج-مهیا حسن آبی، خبرنگار عصر رسانه: مدیرعامل شرکت توزیع نیروی برق استان البرز اعلام کرد: با توجه به تشدید گرمای هوا طی روزهای آینده در سراسر کشور، تامین برق پایدار برای مردم شریف استان نیازمند همراهی و همکاری مجدانهٔ مشترکین در صرفه‌جویی و مدیریت مصرف برق است تا بتوانیم روزهای گرم پیش رو را با موفقیت و بدون مشکل پشت سر بگذاریم. دکتر مسعود خواجه‌وند تاکید کرد: کارکنان صنعت برق در استان البرز با تمام توان و اخلاص در تلاش هستند تا برق پایدار برای هم استانی های عزیز تامین گردد اما افزایش دما و رشد نامتعارف مصرف برق به تجهیزات شبکه فشار وارد می آورد و موجب بروز محدودیت‌های در خدمت رسانی مناسب می شود که همکاران ما با فوریت در جهت رفع آن اقدام خواهند کرد در این خصوص نیز انتظار ما از مشترکین شریف و فهیم استان البرز، صرفه جویی و مدیریت مصرف برق است.

مدیرعامل شرکت توزیع نیروی برق استان البرز در ادامه در تشریح نحوه همکاری موثر مردم گفت: نصب سایبان برای کولرها، استفاده از دور کند کولر آبی، تنظیم کولر گازی روی دمای آسایش ۲۴ درجه، استفاده از وسایل برقی پرمصرف در ساعات اولیه صبح یا آخر شب و خاموش کردن چراغ ها و لوازم برقی غیر ضروری، راهکارهایی هستند که کمک شایانی به فرایند تامین برق پایدار خواهد کرد.

مدیرعامل آب و فاضلاب آذربایجان شرقی:

بقای آب در دست من و توست؛ آب را بدون اسراف مصرف کنیم

تبریز-امید محمدزاده، خبرنگار عصر رسانه: خانی مدیرعامل آب و فاضلاب آذربایجان شرقی گفت: ما در برهه ای از زمان زندگی می کنیم که نیاز اصلی به صرفه جویی در مصرف آب سالم داریم و باید با استفاده ی درست در مصارف خود آن را مدیریت کنیم. مدیرعامل آب و فاضلاب آذربایجان شرقی ضمن گرامی داشت هفته صرفه جویی در خصوص علت نام گذاری اول تابستان هر سال جاری باعنوان هفته صرفه جویی گفت: همه ساله هفته ی انتهایی خرداد ماه باعنوان هفته صرفه جویی در آب معرفی می شود تا اهمیت و ارزش واقعی آب به مردم شناسانده شود و همچنین توجه مردم عزیز و مسئولین امر معطوف شود به مقوله آب و با رعایت بهینه مصرف آب، از مصارف غیر ضرور مردم عزیز جلوگیری نمایند. وی افزود: متوسط مصرف در کشور ما ایران ۱۵۰ لیتر به ازای هر نفر در هر شبانه روز معرفی شده تعیین گردیده ولی متأسفانه ما جزو بالاخره مردمان پرمصرف هستیم و به ازای هر ۱ نفر ۲۵۰ لیتر در هر شبانه روز در سطح استان مصرف داریم یعنی حدوداً یکصد لیتر مازاد بر الگوی تعریف شده، اگر مردم عزیز در حد ۱۰ الی ۱۵ درصد در مصارف خود صرفه جویی نمایند تابستان خوبی را سپری خواهیم کرد. خانی با اشاره به بحث فرهنگ سازی ولزوم آگاهی سازی گفت: شرکت آب و فاضلاب آذربایجان شرقی، اقدامات زیادی در بحث فرهنگ سازی در خصوص مصرف بهینه آب، راهکارهای گذر از بحران، و تشریح شرایط آب استان انجام داده است، که از جمله پخش تیزرها در شبکه استانی، چاپ و توزیع بروشورهای صرفه جویی در بین مشترکین، شرکت در مصاحبه ها و میزگردهای رادیو و تلویزیونی در راستای ارائه عملکرد و فرهنگسازی مصرف بهینه آب، حمایت از برنامه هایی که در راستای فرهنگسازی استفاده صحیح از منبع آبی صورت می گیرد و سایر اقداماتی از این قبیل که نتیجه آن کاهش مصرف آب می باشد.

با پیوستن به پویش با انرژی قبض رایگان؛

مشترکین حوزه عملیاتی شرکت توزیع نیروی برق جنوب استان کرمان خواهند

کرمان-فرسنگی خبرنگار عصر رسانه: چگونه مشترکین شرکت توزیع نیروی برق جنوب استان کرمان با انرژی بمانند؟

به گزارش روابط عمومی شرکت توزیع نیروی برق جنوب استان کرمان، محمودآبادی، معاون فروش و خدمات مشترکین شرکت با اشاره به پویش با انرژی این شرکت بیان نمود: مشترکین محترم حوزه عملیاتی شرکت، می توانند با پیوستن به پویش سراسری "با انرژی" علاوه بر رایگان کردن قبوض برق خود، از جوایز میلیونی این پویش بهره مند شوند. وی همچنین ادامه داد: هدف نهایی این پویش کاهش حداقل ۱۵ درصدی مصرف برق مشترکین خانگی در طول ۲۱ هفته گرم سال می باشد که دستیابی به این هدف با رعایت نکات ساده مدیریت مصرف امکان پذیر می باشد. وی اضافه کرد: مشارکت کنندگان در این پویش هر ماه به قید قرعه جوایز ارزشمندی نظیر خودرو، کمک هزینه خرید لوازم خانگی و هزاران جوایز نقدی و غیر نقدی دریافت می کنند. محمودآبادی همچنین روش های پیوستن به این پویش را برشمرد و گفت: مردم از طریق یکی از سه روش؛ نصب اپلیکیشن "با انرژی" از سایت www.ba-energy.ir، شماره گیری کد دستوری ۱۵۲۱# و یا از طریق تماس با شماره ۰۹۱۲۹۹۹۷ می توانند به عضویت این پویش ملی درآمده و ضمن مشارکت و همراهی با برنامه های مدیریت بار، از جوایز این پویش بهره مند شوند. وی تشریح کرد: پس از انتخاب هر یک از روش های پیوستن به پویش مشترکان با تحقق حداقل ۱۵ درصد صرفه جویی در مصرف برق نسبت به دوره مشابه سال گذشته و کسب امتیاز هر همراهی با پویش وارد فرآیند قرعه کشی ۳۰۰ خودرو تولید داخل و ۱ هزار و ۵۰۰ کمک هزینه ۱۰۰ میلیون تومانی خرید کالا خواهند شد.

سرزمین من

بهره گیری از ظرفیت معتمدین و ریش سفیدان برای توسعه امنیت ضروری

زاهدان غلام نبی براهویی خبرنگار عصر رسانه: فرمانده کل انتظامی ایران گفت: ارتباط انتظامی با مردم، ریش سفیدان، معتمدان و سران طوایف باید ارتقا پیدا کند تا با بکارگیری از همه ظرفیت‌ها ماموریت‌هایی که پیش می آید به بهترین شکل انجام شود.

سردار احمدرضا رادان در مراسم تکریم و معارفه فرمانده نیروی انتظامی سیستان و بلوچستان اظهار کرد: سیستان و بلوچستان استانی از جنس محبت، وقار، راستی و صداقت است.

وی با بیان اینکه مردم سیستانی ولایت مدار و بلوچستانی های وفادار به وطن هستند تصریح کرد: این ۲ قوم در کنار هم درس ولایتمداری و عشق به وطن را آموخته‌اند و همچنان می آموزند و در این مسیر طی طریق می کنند. به گفته فرمانده کل انتظامی علاوه بر اینکه سیستان و بلوچستان ویژگی های جغرافیایی منحصر به فردی دارد دارای ویژگی های فردی و انسانی عجیبی است به طوریکه مردم شمال و جنوب عشق به ولایت و عهد به وطن دوستی دارند.

وی عنوان کرد: دشمن همواره به دنبال کینه و طعمه در استان سیستان و بلوچستان است اما همه توطئه‌های دشمن همیشه در مقابل اراده مردم ختم به شکست می‌شود.

سردار رادان ادامه داد: در سیستان و بلوچستان اراده مردم به گونه ای رقم خورده که هرزمان صحبت از اراده می‌شود می توان مردم این استان را مثال زد.

اجرای طرح های آبرسانی روستایی با حمایت خیران در مازندران

ساری-زهرا امیری فر، خبرنگار عصر رسانه: مدیرعامل آب و فاضلاب مازندران گفت: طرح های مختلف آبرسانی با مشارکت خیران در روستاهای محروم استان در دست اجرا است.

بهزاد برارزاده به نقش خیرین در امر آبرسانی به مناطق محروم روستایی اشاره و تصریح کرد: برای محرومیت زدایی در این مناطق، مشارکت افراد و یا مؤسسات و نهادهای خیریه در امر آبرسانی امری ضروری است.

برارزاده با اشاره به کمک‌های خیرین برای آبرسانی به مناطق محروم به ویژه کم برخوردار روستایی در دورترین نقاط استان گفت: نیاز به آب آشامیدنی یکی از مهمترین مطالبات به حق مردم است که برای دستیابی به آن، نیازمند همکاری و مساعدت نیکوکاران هستیم.

وی افزود: به منظور استفاده از ظرفیت خیران در اجرای طرح‌های آبرسانی، مجمع خیرین آبرسان مازندران در سال ۱۴۰۱ تشکیل شد و در حال حاضر طرح‌های مختلفی در نقاط روستایی کم برخوردار استان با مشارکت این افراد در حال اجراست.

مدیرعامل آبفای مازندران با اشاره به برگزاری همایش خیران آبرسان استان در شهر ساری تصریح کرد: این همایش روز چهارم مرداد ماه در سالن همایش اتاق بازرگانی استان برگزار خواهد شد.

برارزاده ضمن دعوت از خیران برای حضور در این همایش ادامه داد: امیدواریم با تعامل، همفکری و هم افزایی با خیران بتوانیم خدمات شایسته ای را به هم وطنان ارائه دهیم.

سهم بندر امام خمینی(ره) در ترانزیت کشور به ۳۴ درصد رسید

اهواز-خبرنگار عصر رسانه: مدیر کل بنادر و دریانوردی خوزستان گفت: بیش از یک میلیون تن ترانزیت انواع کالا از مبدا منطقه ویژه اقتصادی بندر امام خمینی(ره) در سه ماه نخست امسال انجام شده که سهم این بندر در ترانزیت کشور ۳۴ درصد است.

ابوطالب گرایلو بیان کرد: بیش از ۶ میلیون و ۳۰۳ هزار تن محموله صادراتی از مبدا این بندر در سه ماهه نخست سال جاری بارگیری شده که سهم این بندر در صادرات کالا از بنادر کشور ۳۰ درصد است.

وی اظهار کرد: منطقه ویژه اقتصادی بندر امام خمینی(ره) به عنوان بزرگترین دروازه ورودی کالای اساسی به کشور در سه ماه نخست سال جاری بیش از سه میلیون و ۸۰۰ هزار تن انواع کالای اساسی را تخلیه کرده است. گرایلو به تخلیه بیش از یک میلیون و ۵۰۰ هزار تن سویا در این مدت اشاره کرد و گفت: تخلیه سویا از این بندر با رشد ۱۲۰ درصدی همراه بوده است. مدیر کل بنادر و دریانوردی خوزستان گفت: همچنین در سه ماه نخست امسال، ۲۴۳ هزار و ۳۰۰ تن شکر از این بندر تخلیه شده که با رشد ۷۱۱ درصدی همراه بوده است. وی تصریح کرد: حدود ۱۳ میلیون تن انواع کالا در سه ماه نخست امسال در این بندر اقتصادی تخلیه و بارگیری شده که رشد ۲۰ درصدی تخلیه کالاهای اساسی در این منطقه ویژه اقتصادی ثبت شد و سهم ۱۰۰ درصدی تأمین سویا و شکر به عنوان ۲ کالای اساسی کشور به این بندر بزرگ تجاری اختصاص یافت.

خبر

آغاز تعاملات کانون پرورش فکری گلستان با بانک سپه

گرگان-زهرا کارزگر خبرنگار عصر رسانه: الهه غیناقی، مدیر کل کانون گلستان با معاونین بانک سپه استان دیدار و گفتگو کرد.

به گزارش روابط عمومی اداره کل کانون پرورش فکری کودکان و نوجوانان استان گلستان، در ابتدای این دیدار الهه غیناقی ضمن برخوشامدگویی به میهمانان، از همکاری کانون و بانک سپه در آینده خبر داد و اظهار امیدواری تا این بانک به عنوان شریک فرهنگی با کانون ارتباط خود را حفظ کند. این دیدار به منظور فراهم آوردن امکان بهره‌مندی پرسنل و مربیان کانون گلستان از تسهیلات بانک سپه صورت گرفت. همچنین غریب معاون امور شعب بانک سپه بیان کرد: تابستان فرصت مناسبی برای همکاری دو مجموعه است و کانون با تولیدات خود در زمینه‌های مختلف فرهنگی هنری و ادبی زمینه آگاهی رسانی به کودکان و نوجوانان را فراهم می کند

افتتاح مرکز خدمات جامع سلامت برخوردار شهرستان دلفان

خرم آباد-فاطمه کردعلیوند خبرنگار عصر رسانه: مرکز خدمات جامع سلامت برخوردار دلفان با حضور استاندار لرستان افتتاح شد.

رئیس دانشگاه علوم پزشکی لرستان در حاشیه بهره برداری از این طرح اظهار کرد: این مرکز با اعتباری بالغ بر ۱۸۵ میلیارد ریال به بهره برداری رسید. وی افزود: زیربنای این مرکز ۲ هزار مترمربع بوده و ۱۲ هزار و ۸۰۰ نفر از جمعیت شهری و روستایی بخش برخوردار را پوشش می دهد. دلفان عنوان کرد: در این مرکز ۲۳ پرسنل شامل پزشک، پرستار، ماما، کارشناسان حوزه سلامت و بهورز به مراجعه کنندگان خدمت ارائه می دهند. بنا به این گزارش، در مراسم افتتاح این مرکز، نماینده مردم سلسله و دلفان در مجلس شورای اسلامی، معاون هماهنگی امور عمرانی استاندار، فرماندار دلفان، رئیس دانشگاه علوم پزشکی لرستان و برخی مدیران شهرستان دلفان حضور داشتند.

تشکر سیب زمینی کاران عجب شیر در از سازمان جهاد کشاورزی آذربایجان شرقی

تبریز-امید محمدزاده، خبرنگار عصر رسانه: سیب زمینی کاران استان آذربایجان شرقی بابت رفع مشکل کاهش قیمت این محصول توسط سازمان جهاد کشاورزی استان آذربایجان شرقی تشکر کردند. ، تلاش ها و تدابیر مسئولان جهاد کشاورزی آذربایجان شرقی که باعث شد قیمت سیب زمینی متعادل شود موجب رضایت سیب زمینی کاران قرار گرفت.

این کشاورزان در پیامی ویدئویی خطاب به مسئولان جهاد کشاورزی آذربایجان شرقی آورده اند: از رئیس محترم سازمان جهاد کشاورزی استان آذربایجان شرقی، مسئولان شهرستانی و سایر ارگانها که باعث متعادل شدن قیمت سیب زمینی با توجه به هزینه های آن شدند تشکر می کنیم و امیدواریم این قیمت بازهم بهبود یابد تا کشاورزان متضرر نشوند.

کارت ملی هوشمند، شناسنامه، گواهینامه پایه دو، دفترچه بیمه، کارت شناسایی، کارت پایان خدمت،
خسرو علیزاده شمس آباد با کد ملی ۱۴۶۳۴۳۲۳۶۴ فرزند سرخان در تاریخ ۱۴۰۳/۰۴/۱۰ مفقود گردیده و از درجه اعتبار ساقط است.

سند کمپانی، برگ سبز خودرو، کارت خودرو، پلاک خودرو،
مهران ابریشمیان با کد ملی ۰۰۴۹۵۲۰۵۲۰ فرزند فرج اله خودرو تویوتا کارینا رنگ نقره ای مدل ۱۹۷۸ شماره پلاک ۲۲ ایران ۲۲۳ ل ۶۸ شماره شاسی TA۴۰۳۴۰۹۱۲ شماره موتور T۳۳۷۵۴۵۲ به نام مهران ابریشمیان در تاریخ ۱۳۹۶/۱۰/۲۵ مفقود گردیده و از درجه اعتبار ساقط است.

کارت خودرو،
کبرا یاخچی بگلو با کد ملی ۰۰۶۷۶۹۹۸۳۹ فرزند قربان خودرو تندر لوگان L۹۰ رنگ نقره ای مدل ۱۳۸۶ شماره پلاک ۱۱ ایران ۱۹۲ ژ ۵۸ شماره شاسی ۷A۰۰۲۴۶۶ شماره موتور D۰۱۶۴۷۹ ۷۷۰۲۰۳۵۳۲۲ به نام کبرا یاخچی بگلو در تاریخ ۱۴۰۳/۰۴/۲۹ مفقود گردیده و از درجه اعتبار ساقط است.

کارت ملی، کارت ملی هوشمند،
نسرین بامداد با کد ملی ۲۸۷۱۸۳۴۴۹۰ شماره شناسنامه ۵۴۸ فرزند قاسم در تاریخ ۱۴۰۳/۰۴/۲۰ مفقود گردیده و از درجه اعتبار ساقط است.

صلح قطعی قطعه ۸

فروشنده: احمدعلی فرزند بیت‌اله دارای شماره شناشنامه ۱۰۹۶ صادره تهران متولد ۱۳۴۳ ساکن سمنان، بلوار نهضت هلال احمر پلاک ۱۰
خریدار اول: جعفر مصری‌نژاد فرزند تقی دارای شماره شناسنامه ۳۵۳ صادره مشهد متولد ۱۳۱۷ ساکن تهران، بازار آهن شادآباد بلوک ۶ پلاک ۱۹۸
خریدار دوم: محمد کریمی فرزند ولی متولد ۱۳۶۱ به کدملی ۰۰۶۷۲۸۹۶۵۷ و شماره شناسنامه ۳۵۹
خریدار سوم: مهدی مصری نژاد فرزند جعفر دارای شماره شناسنامه ۱۰۰۵۳ و کدملی ۰۰۶۵۰۴۰۴۵۷ صادره تهران متولد ۱۳۵۴ ساکن تهران بازار آهن شادآباد بلوک ۶ پلاک ۱۹۸
مورد معامله: یک قطعه زمین به مساحت تقریبا ۱۰۹/۵۰ (یکصد و نه متر و پنجاه سانتیمترمربع) از پلاک ۲۴ اصلی واقع در قلعه حسن‌خان، شهر قدس، خیابان چمن، کوچه شهید چپقلو، هشت متری اول بن‌بست، از زمین‌های مرحوم حاج احمدعلی افشار.
شمالا: به عرض هفت متر و شصت و یک سانتی متر به زمین موجود
شرقا: به طول چهارده متر و پنجاه و پنج سانتی متر به قطعه شماره نه
جنوبا: به عرض هفت متر و پنجاه سانتی متر به کوچه هشت متری احداثی
غربا: بطول چهارده متر و پنجاه و هشت سانتیمتر-قطعه شماره هفت
قیمت و مبلغ ریال که از طرف خریدار تحویل فروشنده نامبرده گردید. لازم به ذکر است اشخاصی که به پلاک ثبتی فوق (قطعه زمین مذکور) ادعای دارند ظرف مدت یکماه به اداره اوقاف و امور خیریه شهرستان قدس مراجعه نمایند.

تجربه زندگی در عصر رسانه

روزنامه صبح ایران

عصر رسانه

AsreRasaneh.ir

صاحب امتیاز: حمیدمیرزایی‌نژاد
مدیر مسئول: جعفر رضایی
زیر نظر شورای سردبیری
گرافیک: کاوه رحیمی – مرجان محجوب
سازمان شهرستانها و آگهی ها:
۰۲۱۶۶۴۶۱۷۷۰ – ۰۲۱۶۶۹۷۳۹۸۳

چاپخانه: چاپ کارگر ۱۷-۶۶۸۱۷۳۱۶
نشانی الکترونیک: www.AsreRasaneh.ir
پست الکترونیک: info@AsreRasaneh.ir
نشانی: تهران – خیابان ابوریحان – خیابان شهد ای ژاند ارمری نرسیده به خیابان فلسطین – پلاک ۱۱ طبقه دوم
کدپستی: ۱۳۱۵۷۸۴۷۶۳ شماره تماس: ۶۶۹۷۳۸۱۷ – ۰۲۱

سال بیست و دوم | شماره ۳۶۸۴ | ۸ صفحه |

سه‌شنبه | ۲ مرداد ۱۴۰۳ | ۱۷ محرم ۱۴۴۵ | ۲۳ جولای ۲۰۲۴ | قیمت: ۸۰۰۰ تومان |

منشور اخلاقی

انتشار دقیق و بدون سانسور اخبار نمونه ای بارز از شاخصه های توسعه و پیشرفت هر جامعه ای به شمار می آید؛ احترام به حقوق و حفظ حریم خصوصی افراد، خودداری از تهمت و افتراء در خبررسانی، پاسداشت ارزش های انسانی و فعالیت های صادقانه و حرفه ای در عرصه مطبوعات از اصول و اهداف این رسانه می باشد.

روزنه

رئیس سازمان بهزیستی کشور خبر داد:

افزایش مددجویان بهزیستی به یک و نیم میلیون خانواده

رئیس سازمان بهزیستی کشور از افزایش مددجویان بهزیستی به یک و نیم میلیون خانواده خبر داد و گفت: برای اولین بار شتاب دهنده اجتماعی شوق زندگی ایجاد شد و امروز مشاهده می‌شود که شیرخوارگاه‌ها خالی از کودک شدند.

علی محمد قادری افزود: تعداد مددجویان تحت پوشش بهزیستی به یک و نیم میلیون خانواده افزایش یافت. از ابتدای انقلاب اسلامی تا قبل از این دولت، ۹۴۰ هزار خانواده ذی‌نفع تحت حمایت بودند اما اکنون یک میلیون و ۵۳۰ هزار خانواده تحت حمایت هستند.

وی با اشاره به ارائه خدمات نوآورانه در طول هزار روز خدمت بهزیستی، ادامه داد: در سال گذشته بهزیستی به عنوان دستگاه برتر معرفی شد؛ در راستای اجرای قانون برزمین مانده حمایت از حقوق افراد دارای معلولیت، اتفاقات عجیبی افتاد؛ برای اولین بار در دنیا آزمون اختصاصی افراد دارای معلولیت برگزار شد. قادری همچنین با بیان اینکه برای اولین بار مسئولیت اجتماعی از سوی وزارت رفاه به سازمان بهزیستی داده شد، افزود: ۱۶۰ میلیارد تومان پرداخت شد که در مناطق محروم هزینه می‌شود. رئیس سازمان بهزیستی در ادامه به طرحی به نام scoc (مرکز عملیات و فوریتهای اورژانس اجتماعی) اشاره کرد و افزود: این طرح وارد فاز اجرایی خواهد شد. همچنین استانداردسازی خدمات و مسائل دانشگاهی انجام شده است.

گزارش پیشرفت و رشد در دولت سیزدهم؛

سازمان تامین اجتماعی از ابربدهکار بانکی خارج شد

وزیر تعاون، کار و رفاه اجتماعی با اشاره به تسویه بدهی سازمان تامین اجتماعی به نظام بانکی در دولت سیزدهم گفت: به این ترتیب سازمان از ابربدهکار بانکی به خوش حساب ترین سرمایه گذار تبدیل شد.

سید صولت مرتضوی، وزیر تعاون، کار و رفاه اجتماعی در حاشیه آئین بهره‌برداری از پروژه‌های وزارت تعاون، کار و رفاه اجتماعی با بیان اینکه بالغ بر ۲۶۰ هزار میلیارد تومان مطالبات دولت تادیه شد، اظهار کرد: در کنار این مهم، حدود ۱۰۶ همت از بدهی‌های انباشته شده سازمان تأمین اجتماعی به نظام بانکی نیز پرداخت شد و ابربدهکار بانکی، تبدیل به خوش‌حساب‌ترین سرمایه‌گذار در بانک‌ها شد.

وی افزود: بی انضباطی مالی که در شرکت‌ها وجود داشت و شرکت‌های وابسته به تأمین اجتماعی و صندوق بازنشستگی کشوری را در مخاطره قرار داده بود، به این ترتیب دارای انضباط مالی شدند.

مرتضوی با بیان اینکه ۹۷ درصد از شرکت‌های ما در صندوق تأمین اجتماعی است، تاکید کرد: شرکت سرمایه گذاری تأمین اجتماعی گزارش مقبولی در این حوزه گرفته است.

وزیر تعاون، کار و رفاه اجتماعی با اشاره به بهره‌برداری از ۴۲۵ پروژه در حوزه‌های مختلف اقتصادی و تعاونی طی امروز، تاکید کرد: همچنین تعداد قابل توجهی پروژه در حوزه بهزیستی در هفته بهزیستی با اعتباری بالغ بر ۵۴ هزار میلیارد تومان به بهره‌برداری خواهد رسید. وزیر تعاون، کار و رفاه اجتماعی با اشاره به پروژه‌های مختلف این وزارتخانه که قرار است طی روزهای آینده به بهره‌برداری برسد، گفت: هدف گذاری شده که منابع بازنشستگان را به سوی سرمایه گذاری پایدار برای تأمین آتیه بازنشستگان هدایت کنیم. مرتضوی با بیان اینکه وزارت تعاون، کار و رفاه اجتماعی را نمی‌توان یک وزارتخانه دانست، به اقدامات این وزارتخانه در حوزه‌های مختلف حمل و نقل ریلی، دریایی و انتقال نفت ایران به سایر کشورها و شرکت‌های وابسته به صندوق بازنشستگی کشوری در حوزه‌های مختلف، اشاره کرد و افزود: ما در بخش دارو با دو کمبود در حوزه‌های آنتی‌بیوتیک و سرم مواجه بودیم. دستوری که شهید جمهور داد در فرصت زمانی کمتر از دو ماه توانستیم این کمبود آنتی‌بیوتیک و سرم را تأمین کنیم و اکنون بخش قابل توجهی از اقتصاد کشور در حوزه وزارت تعاون، کار و رفاه اجتماعی است.

طلب حلالیت وزیر از جامعه کارگری

وزیر تعاون، کار و رفاه اجتماعی در پاسخ به این پرسش مهر که آخرین اقدامات در حوزه مسکن کارگران در دولت سیزدهم چیست، عنوان کرد: با استناد به قانون قرارگاه مسکن کارگران در این دولت راه اندازی شد. متأسفانه در این مدت قانون مغفول مانده بود بنابراین با راه‌اندازی این قرارگاه، با توجه به ظرفیت‌های کنونی بتوانیم به مسکن کارگران کمک کنیم.

وی در پاسخ به پرسشی دیگر مبنی بر اینکه اگر وزیر تعاون، کار و رفاه اجتماعی بخواهد بالاترین نمره را به اقدامات خود بدهد این نمره به کدام فعالیت می‌رسد، گفت: بالاترین نمره قبولی این وزارتخانه در دولت سیزدهم به حوزه «اشتغال» می‌رسد. کار بزرگی بود که در نهایت نرخ بیکاری به حدود ۷.۸ درصد رسید.

وی افزود: در دولت‌های قبل وزیران کار عنوان می‌کردند ما مسؤول اشتغال نیستیم. بنده در مجلس که نمایندگان پرسش کردند چه کسی مسؤول اشتغال است اعلام کردم «وزیر تعاون، کار و رفاه اجتماعی».

تب دانگ در یک قدمی؛ ۴۰ شهر درگیر و ۱۵۰ مورد ابتلا

۴۰ شهر

ابتلا به بیماری تب دانگ یا دِنگی در ماه‌های اخیر در ایران افزایش یافته و هم اکنون ۴۰ شهر درگیر پشه آئدس هستند. طبق آخرین آمار ۱۵۰ مورد ابتلا به این بیماری در کشور شناسایی شده است که این افراد اغلب مسافران خارج از کشور مخصوصا کشورهای حوزه جنوب خلیج فارس بودند. بیماری تب دانگ یا دِنگی یک بیمار ویروسی است که از گزش پشه آئدس ایجاد می‌شود. به شرطی که این پشه قبلا فردی را که ویروس این بیماری را داشته نیش زده باشد و بر اثر گزش افراد، ویروس این بیماری را به فرد دیگر منتقل کند. در غیر این صورت گزش این پشه به تنهایی خطری ندارد. یکی از مهمترین علائم این بیماری تب شدید است به همین علت به این بیماری تب استخوان شکن هم می گویند. این بیماری بیشتر در مناطق گرمسیر و استوایی دیده می‌شود اما انتقال پشه آئدس به کشورهای دیگر باعث گسترش این بیماری به بیش از ۱۱۰ کشور در دنیا از جمله در اروپا شده است.

تجویز آنتی بیوتیک‌های کشور ۱۰ درصد بیشتر از استاندارد جهانی

۴۰ درصد

سرپرست گروه ارزیابی فناوری سلامت و مطالعات مدیریتی و اقتصادی سازمان غذا و دارو گفت: میزان نسخ حاوی آنتی بیوتیک‌های تجویزی در کشور ما ۱۰ درصد از میزان استاندارد اعلام شده از سوی سازمان بهداشت جهانی بالاتر است. دکتر آزیتا نبی زاده با اشاره به میزان مصرف آنتی بیوتیک ها در ایران، افزود: ۴۰ در صد نسخ در کشور حاوی آنتی‌بیوتیک هستند در حالیکه سازمان جهانی بهداشت توصیه می کند که حداکثر ۳۰ درصد نسخ تجویزی حاوی آنتی بیوتیک ها باشند. وی با بیان اینکه میزان تجویز آنتی بیوتیک در نسخ طی سال های قبل حدوداً ۵۰ درصد بود که با تلاش های صورت گرفته در حال حاضر به ۴۰ درصد کاهش یافته است، گفت: نقش رسانه‌ها در فرهنگ سازی و اطلاع رسانی در خصوص عوارض مصرف خودسرانه و یا نادرست داروها به ویژه آنتی بیوتیک ها بسیار مهم و ویژه است.

آخرین خبر

تابستانی گرمتر از حد نرمال

دنرمال را در پیش داریم، این یعنی مصرف بیشتر آب و تبخیر بالاتر، بنابراین برای گذر از این مرحله باید مصرف را کنترل و منابع آبی را به درستی مدیریت کنیم در غیر اینصورت خشکی و کم آبی بیش از پیش دامن شهرهای بزرگ از جمله تهران را خواهد گرفت.

در زمان های قدیم نیاکان و اجدادمان همواره نماز باران می خواندند، ماجرای نماز باران امام رضا(ع) در بحارالانوار آمده است؛ زمانی که مامون امام رضا(ع) را ولیعهد خود قرار داد، برای مدتی باران نبارید و بعضی از اطرافیان مامون سخنان ناروایی را بین مردم باز گو می کردند و می گفتند: «ببینید از زمانی که علی بن موسی الرضا ولیعهد شده است دیگر آسمان هم بر ما نمی‌بارد...» این حرف‌ها به گوش مامون رسید و از امام رضا(ع) درخواست کرد تا برای باریدن باران دعا کند، دعا کرد و باران بارید. این بخشی از تاریخ و پیشینه جغرافیایی کشور است که نشان می دهد از قدیم اقلیمی خشک و کم بارش داشته، در واقع خاصیت آب و هوایی کشور است چون ایران بر روی کمربند خشک و نیمه خشک کره زمین قرار گرفته از این رو همواره سال های خشک آن بیشتر از سال های تر و پربارش آن بوده است، برای همین اجدادمان خود را با این شرایط هماهنگ کردند و با روش های مختلف خود را با چنین شرایطی تطبیق دادند، در کنار نماز باران و درخواست از خداوند، احداث قنات هم یکی از روش های بومی است که آوازه آن در دنیا هم پیچیده و از لحاظ فناوری و کارایی همگان را مبهوت کرده است. مساله این است که در دهه های اخیر با وجود پیشرفت صنعت و فرهنگ اما با مشکل کم آبی مواجه هستیم به ویژه در فصول گرم سال همواره بر مدیریت مصرف آب تاکید و بر قطعی آن هشدار داده می شود، زمانی استفاده آب به راحتی امروز نبود، باید مسافت زیادی را طی می کردند به انبارهای آب و یا چشمه می رسیدند، کوزه های پر آب را بر دوش گرفته و دوباره همان راه رفته را باز می گشتند از این رو قدر یک کوزه آب را می دانستند اما امروز فقط کافیست شیر آب را بچرخانی و آب به راحتی جاری شود، شاید یکی از دلایلی که قدر این نعمت بزرگ را نمی دانیم همین دسترسی آسان به آن باشد.

آخرین خبر

کمبود نیرو مشکل اساسی نظام سلامت

رئیس سازمان نظام پرستاری کشور بزرگترین مشکل نظام سلامت را کمبود و چالش‌های نیروی انسانی دانست و گفت: رفع کمبود نیروی پرستار، رفع مشکلات معیشتی، اجرای قانون مشاغل سخت و زیان آور و سهیم کردن پرستاران در سیاست گذاری سلامت از انتظارات جامعه پرستاری از دولت آینده است.

احمد نجاتیان در دومین اجلاسیه هیات مدیره های سازمان نظام پرستاری کشور که در انستیتو پاستور برگزار شد، افزود: سرمایه گذاری برای تربیت پرستار ضروری بوده و در گروه‌های دیگر نظام سلامت نیز باید به فکر تامین و آموزش نیرو باشیم. وی اظهار داشت: تقویت جایگاه پرستاری و اجرای قوانین مانند تعرفه گذاری خدمات پرستاری از دستاوردهای مهم در دولت سیزدهم است.

رئیس سازمان نظام پرستاری کشور ادامه داد: تعرفه گذاری خدمات پرستاری بعد از ۱۵ سال تاخیر و فراز و نشیب توسط رئیس جمهور شهید ابلاغ شد. نجاتیان ادامه داد: شرایط احیای مجدد بهیاری و گسترش آن باعث می شود مردم آسیب ببینند، دولت چهاردهم باید به بحث کمبود نیرو توجه ویژه داشته باشد. وی تاکید کرد: دولت آینده به جای ساخت بیمارستان به فکر تامین نیرو و ارایه خدمت در مراکز درمانی باشد، امروزه نیازهای سلامت مردم متحول شده و باید در نظام ارایه خدمات سلامت تغییر ایجاد کنیم به بحث پیشگیری و طب تسکینی توجه کنیم و از پتانسیل پرستاران به غیر از مراکز درمانی بیشتر در زمینه مراقبت در منزل استفاده شود. رئیس سازمان نظام پرستاری کشور تاکید کرد: رفع کمبود نیروی پرستار، رفع مشکلات معیشتی، اجرای قانون مشاغل سخت و زیان اور، سهیم کردن پرستاران در سیاست گذاری سلامت و غیره از انتظارات ما از دولت آینده است.

اینفوگرافی

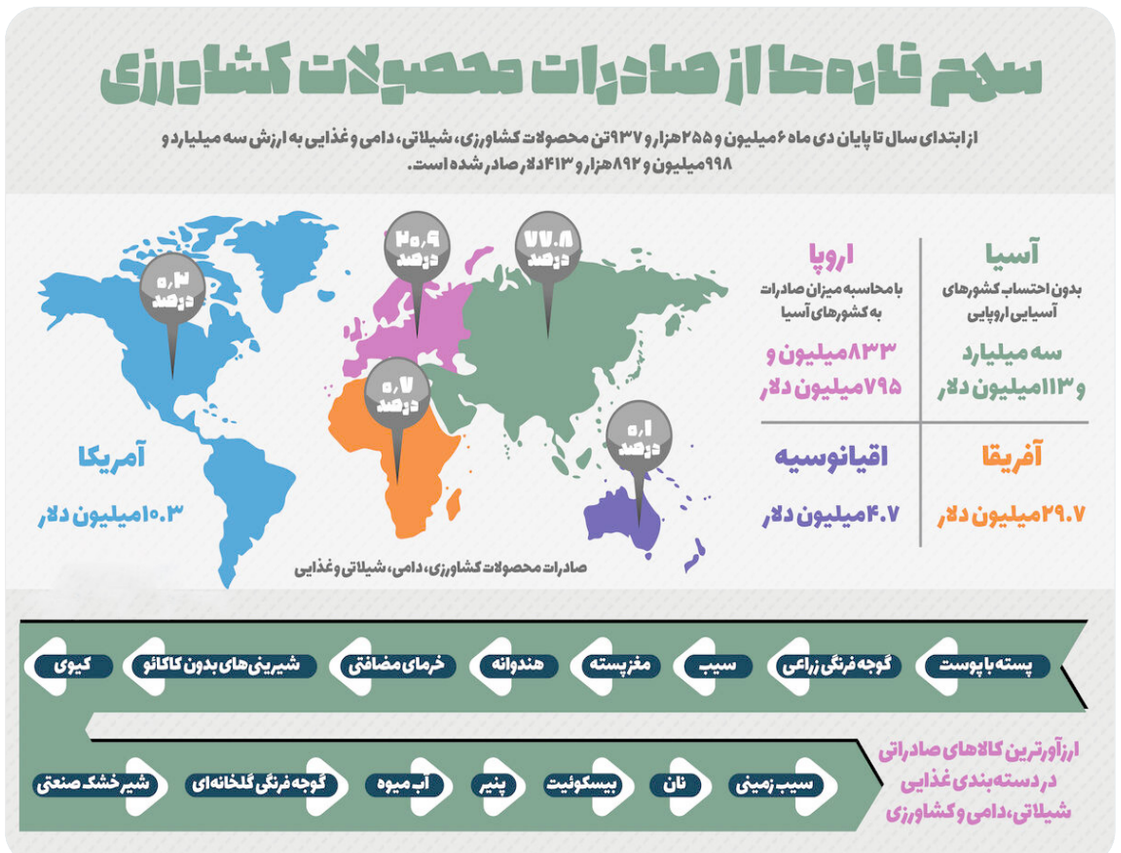

چگونه از سیاهچاله جمعیتی خارج شویم

متولدین دهه‌های ۶۰ و ۷۰ خورشیدی در حالی به تدریج از مرحله ازدواج و فرزندآوری عبور می کنند که تشکیل خانواده توسط آنان می تواند به خروج از سیاهچاله جمعیتی و بهبود هرم سنی کشور کمک کند.

بررسی زمینه های تاریخی روند رشد جمعیت در ایران، بیانگر این است که روند کاهش رشد جمعیت و باروری از دهه ۷۰ خورشیدی آغاز شده و در دهه ۸۰ نیز این روند کاهشی تداوم داشته است.

کاهش سریع نرخ باروری از ۶.۵ فرزند به ازای هر زن به طور متوسط در دهه ۶۰ به حدود ۱.۸ فرزند به ازای هر زن در سال ۱۳۹۰ و افزایش جزئی آن تا حدود ۲ فرزند به ازای هر زن در پنج سال منتهی به سرشماری ۱۳۹۵ و سپس کاهش آن به حدود ۱.۶ فرزند به ازای هر زن در سال ۱۴۰۲ در طول تاریخ کشور بی سابقه است. مطالعات انجام شده در مورد آینده تحولات باروری در ایران، نشان می دهد، افراد متولد شده در دهه های ۶۰ و ۷۰ (اوج تولدهای دهه های اخیر) به تدریج از مرحله ازدواج و فرزندآوری عبور می کنند و به اصطلاح توان درونی جمعیت، در حال کم شدن است و به احتمال زیاد، با استمرار وضع موجود انتظار می رود نرخ باروری، در کمتر از حد جایگزینی تثبیت شود. همچنین متوسط نرخ رشد جمعیت نیز از ۳.۷ درصد در فاصله سال های ۱۳۵۵ تا ۱۳۶۵ به ۱.۲۴ درصد در فاصله سال‌های ۱۳۹۰ تا ۱۳۹۵ و نرخ رشد طبیعی جمعیت در سال ۱۴۰۲ به حدود ۰.۷ درصد رسیده است. با توجه به اینکه نرخ باروری کماکان کمتر از نرخ مورد نیاز برای جایگزینی جمعیت است، مطابق با پیش بینی‌های مرکز آمار ایران و منابع بین المللی، انتظار می‌رود، در سال‌های آینده با کاهش بیشتر نرخ رشد جمعیت مواجه شویم.

مطابق با پیش بینی های مرکز آمار ایران و منابع بین المللی، انتظار می‌رود، در سال‌های آینده با کاهش بیشتر نرخ رشد جمعیت مواجه شویم. بر اساس گزارشی که مرکز تحقیقات جمعیت کشور تهیه کرده است، اکنون جمعیت ایران همانند بسیاری از کشورهای در حال توسعه، به دنبال کاهش مداوم و مستمر باروری و افزایش امید زندگی، در نتیجه پیشرفت‌های پزشکی و بهبود شرایط بهداشتی، تغییرات اساسی و مهمی را در ساختار سنی خود تجربه می کند. پیامد این وضعیت، منجر به این شده که کشور ایران مرحله انتقال ساختار سنی از جوانی به میانسالی را تجربه کرده و در آستانه سالخوردگی جمعیت قرار گیرد؛ بنابراین می توان پیش بینی کرد که در صورت تداوم تحولات فوق، در سه دهه آینده یک جامعه کاملا سالخورده داشته باشیم. اهمیت مباحث جمعیت شناختی، در سیاست های کلی جمعیت، خانواده و نقشه مهندسی فرهنگی کشور، ضرورت رصد مداوم شاخص های جمعیتی و تحولات آن را دو چندان می کند. به همین خاطر از هنگام تصویب سیاست های جمعیتی در شورای عالی انقلاب فرهنگی و ابلاغ سیاست های کلی جمعیت و تصویب قانون حمایت از خانواده و جوانی جمعیت این موضوع در کانون توجه و اهتمام بوده است.