عصر خلاقیت و ارتباطات موثر

جهش تولید با مشارکت مردم

روزنامه صبح ایران

# عصر رسانه

AsreRasaneh.ir

سال بیست و دوم - شماره ۳۸۱۲ | شنبه | ۸ دی ۱۴۰۳ | ۲۶ جمادی‌الثانی ۱۴۴۵ | ۲۸ دسامبر ۲۰۲۴ | ۸صفحه | قیمت: ۸۰۰۰ تومان

۳

پزشکیان خطاب به مدیران:

## وضعیت فعلی را نپذیرید و برای رشد و توسعه تلاش کنید

از سال ۹۵ تا ۱۴۰۱ اجاره نشین‌های درگیر فقر ۴۸ درصد افزایش یافتند؛

# رشد تصاعدی جمعیت مستأجران فقیر

۲

۲

وزیر راه تشریح کرد:

## کمبود اعتبار، تحریم و سوءمدیریت بازیگران اصلی صحنه مشکلات

۲

داده‌های ماهانه در آذرماه نشان داد؛

## تورم، خوراکی‌ها را از سفره کم درآمدها بلعید

بررسی‌های آماری نشان می‌دهد در آذرماه امسال با افزایش سطح درآمد خانوارها، سهم خوراکی از سبد مصرف آن‌ها کاهش یافته و تورم ماهانه کمتری را تجربه کرده‌اند. به گزارش اکوایران، مرکز آمار ایران در تازه‌ترین آمار خود شاخص قیمت مصرف‌کننده در اذرماه امسال را اعلام کرده است که بر این اساس دهک‌های کم‌درآمدتر تورم ماهانه بالاتر و دهک‌های پردرآمدتر تورم ماهانه کمتری را تجربه کرده‌اند. تورم یکی از مهم‌ترین شاخص‌های اقتصادی است که تغییرات قیمت کالاها و خدمات در یک بازه زمانی مشخص را نشان می‌دهد. در این میان، سهم کالاهای خوراکی و غیرخوراکی در تورم، به‌ویژه برای گروه‌های درآمدی مختلف، اهمیت زیادی دارد. کالاهای خوراکی که شامل اقلامی مانند نان، برنج، گوشت، سبزیجات و لبنیات می‌شوند، بخش بزرگی از هزینه‌های دهک‌های پایین درآمدی را تشکیل می‌دهند. این دهک‌ها به دلیل محدودیت درآمدی، بخش عمده‌ای از بودجه خود را صرف تأمین نیازهای اولیه خوراکی می‌کنند. بنابراین، هرگونه افزایش قیمت در این گروه از کالاها، فشار اقتصادی بیشتری بر این قشر وارد می‌کند و قدرت خرید آن‌ها را به شدت کاهش می‌دهد.

هیچ نوع سوختی برای تولید نیست؛ نه برق، نه گاز و نه گازوئیل!

# غفلت استراتژیک مسئولان در حوزه انرژی

۲

سرمقاله

## مسئله پیچیده مسکن در ایران

جعفر رضایی-مدیرمسئول

کاهش توان مالی دهک‌های پایین جامعه برای تامین مسکن در حال تبدیل به یک آسیب جدی در اقتصاد ایران است. با اینکه هشدارها در این باره در یک دهه اخیر به طور مستمر وجود داشته است اما به نظر می‌آید وقفه شدید تولید مسکن در دهه ۹۰ و مدیریت سه ساله دولت سیزدهم اوضاع را کاملا بهم ریخته است. فقر ناشی از مسکن و فقری که خانوارها را از برخورداری از این کالای ضروری محروم کرده به شرایط جدیدی وارد می‌شود. این اصطلاح که «درآمد یک شغل کاملا به تامین هزینه سرپناه اختصاص دارد» حتی در طیف کارمند و کارگر تبدیل به یک اصل غیرقابل انکار شده و آنها برای تامین هزینه‌های دیگر خودناگزیر هستند راه‌های امرار معاش دیگری را انتخاب کنند. برخی به واسطه‌گری روی آورده‌اند و برخی در مشاغل دیگری همچون مسافرکشی مشغول هستند. این موضوع در حالی اتفاق افتاده که سرپرستان خانوار اغلب تمام ساعات خود را برای گذران زندگی به کار اختصاص داده‌اند و دیگر جای خالی برای کار بیشتر و کسب درآمد باقی نمانده است. نگاهی گذرا به داده‌های آماری اخیر اما بیانگر نکته مهم‌تری در تکمیل تحلیل اوضاع است. تورم در ماه‌های گذشته فشار بر سفره‌ها را افزایش داده است.

۸

دریچه

فرصت مهمی که برای احیای برجام در دولت سیزدهم از دست رفت

## امتیازات نقد عراقچی و رؤیاهای نسیه منتقدان

۳

واکنش سخنگوی جبهه اصلاحات به فراخوان تظاهرات موتوری مخالفان رفع فیلترینگ؛

## نهادهای امنیتی تکلیفی نسبت به خودسرها ندارند!

۳

همگام با استاندار کرمان در افتتاح طرح های تولیدی و صنعتی استان

# محمدعلی طالبی: برنامه جامع توسعه استان کرمان را با اولویت شهرستان‌های محروم تهیه و اجرا خواهیم کرد

**روزنامه عصر رسانه در راستای رسالت اجتماعی خویش در پوشش اخبار مربوط به معیشت اقشار متوسط جامعه به عنوان بخش عظیم ملت ایران هرچند انتقاداتی در حوزه معیشتی دارد ولی از آن بخش از مدیرانی که دل در گرو کارگران و مردم استان‌های محروم سپرده و در راستای محرومیت زدایی و توسعه کشور شبانه روز تلاش می‌کنند حمایت قاطع خواهد کرد.**

در همین راستا با استاندار پرانگیزه و کاربلد استان کرمان که سابقه استانداری یزد را هم در کارنامه خویش ثبت کرده است.

در یک روز شلوغ کاری همراه شدیم تا روایتگر افتتاح طرح‌های صنعتی و عمرانی در استان زیبای کرمان با مردمانی خونگرم باشیم و خبرهای مسرت بخش از اشتغال به کار هزاران کارگر در نگین کویر ایران را با مخطبان ارجمند به اشتراک بگذاریم.

استاندار کرمان در گفت و گو با خبرنگار عصر رسانه گفت: امروز در شهرستان بافت مراسم شروع اکتشاف، استخراج و احداث کارخانه فراوری چهار واحد معدنی در شهرستانهای ارزوویه، دو واحد در جیرفت و یک واحد در شهرستان بم را آغاز کردیم. این مراسم با مشارکت گروه مالی گردشگری و قرارگاه سازندگی خاتم الانبیا برگزار شد.

دکتر طالبی افزود: همچنین بازدیدی داشتیم از کارخانه فولاد بافت و فاز اول و دوم این کارخانه را مورد بازدید قرار دادیم. فاز اول این کارخانه چند سال پیش به بهره برداری رسیده و فاز دوم نیز به تازگی وارد چرخه تولید شده است. و انشاالله مراسم رسمی افتتاح فاز دوم کارخانه فولاد بافت با حضور یکی از مقامات عالی رتبه دولت در آینده‌ای نزدیک برگزار می‌شود.

**استاندار کرمان: معدن زاغ دره با سرمایه گذاری بالغ بر ۲۰۰۰ میلیارد تومان موجب اشتغال ۱۰۰۰ نفر خواهد شد**

وی گفت: در شهرستان ارزوویه هم امروز شروع عملیات اجرایی معدن زاغ دره را داشتیم که می‌تواند اشتغال نزدیک به ۱۰۰۰ نفر را در این مجتمع فراوری و کنستانتره مس ایجاد کند. این معدن هم با سرمایه گذاری بالغ بر ۲۰۰۰ میلیارد تومان آغاز به کار خواهد کرد که این معدن نیز با مشارکت هلدینگ معدنی ماهان وابسته به گروه مالی گردشگری و قرارگاه خاتم الانبیاِ راه‌اندازی شده است.

**فاز دوم فولاد بافت با حضور یکی از مقامات عالی رتبه کشور به بهره برداری خواهد رسید**

استاندار کرمان تصریح کرد: امروز همچنین از مجموعه گردشگری و اقامتی بام بافت هم بازدید کردیم که چندین پروژه در آنجا نیز در حال اتمام و بهره برداری است و امیدواریم که هتل این مجموعه نیز در فروردین ماه سال آینده افتتاح شود و ظرفیت فوق العاده‌ای به گردشگری استان کرمان خصوصا شهرستان بافت افزوده شود.

طالبی تاکید کرد: نکته‌ای که بنده در صحبت‌های امروز خود عرض کردم این بود که در استان کرمان شهرستانی که دارای محرومیت باشد ولی ظرفیت‌های توسعه چه در زیرساخت و چه در مدیریت شهری در آن نباشد را ندیده‌ام. بنده وقتی در همه شهرستان‌های کمتر برخوردار استان کرمان وقتی حضور پیدا می‌کنم با ظرفیت بالای توسعه آن شهرستانها روبرو می‌شوم و همین امر انگیزه مرا برای کار و تلاش مضاعف بیشتر در راستای رفع هرچه بیشتر محرومیت از استان باشکوه کرمان بیشتر می‌کند.

دکتر طالبی ادامه داد: ظرفیت‌های استان کرمان اعم از معادن، بخش کشاورزی، صنایع تولیدی و فراوری و نیز حوزه گردشگری بسیار بالاست و ما در چارچوب یک برنامه مدون و منظم توسعه برای استان کرمان این ظرفیت‌ها را لحاظ خواهیم کرد و با اولویت مناطق محروم و شهرستان‌های کمتربرخوردار به پیش خواهیم برد.

**ظرفیت شهرستان‌های کمتربرخوردار استان برای طرح‌های توسعه‌ای بالا است**

### مهمترین مشکلات استان کرمان

استاندار کرمان گفت: مشکلی که فعلا تمام کشور را درگیر کرده و باید به شکلی معقول آن را حل کرد، بحث ناترازی انرژی است که طبیعتا استان کرمان هم درگیر آن است. و چه در حوزه تامین برق، گاز و آب واحدهای صنعتی ما دچار مشکل هستند و راه را بر ایجاد ظرفیت‌های تازه توسعه‌ای می‌بندد ولی فراتر از همه این موضوعات که ما خیلی هم قرار نیست ذهنمان را درگیرشان کنیم، به اعتقاد من مکانیزم جذب سرمایه‌های خرد و متوسط مردم برای برداشتن یک گام بلند توسعه در استان کرمان ایجاد شده و تمام هدف من تجمیع سرمایه‌های خرد و متوسط مردم و سوق دادن این سرمایه‌ها به سوی تشکیل بنگاه‌های کوچک و متوسط است.و نیز تکمیل زنجیره تولید در بخش معدن و صنعت است که از گذشته هم این امر در جریان بوده و سعی خواهیم کرد که در آینده‌ای نزدیک این امر را سامان دهیم و هرچه سریعتر به پیش ببریم. به این معنا که سنگ معدن تا مراحل نهایی تولید کالا در خود استان کرمان استخراج و به محصول نهایی تبدیل شود. و اگر ماشین آلاتی برای این امر مورد نیاز هست در همین استان کارخانه آن را ایجاد کنیم و اگر نیاز به واحدهای پشتیبانی است با مشارکت همه مسولان در استان، آنها را ایجاد کنیم. به گفته استاندار کرمان، مشکل اصلی در استان کرمان دو مورد است.

**هدف من تجمیع سرمایه‌های مردم برای راه اندازی بنگاه‌های اقتصادی کوچک و متوسط است**

اول، مسولیت اجماعی واحدهای تولیدی و صنعتی در استان کرمان هدفمند نیست و دقیقا مشخص نیست که با اعتبارات و پولی که بنگاه‌های اقتصادی در حوزه مسولیت اجتماعی دریافت می‌کنند چه اقدامات خاصی به ویژه امور زیربنایی در کرمان و سایر شهرستانها، صورت می‌گیرد.

دوم، حوزه مسولیت اجتماعی صرفا محدود شده به چند شرکت بزرگ اقتصادی در استان کرمان که از جایگاه ملی هم برخوردارند و متاسفانه بسیاری از بنگاه‌های اقتصادی استان که به لحاظ حجم کاری و میزان سود حاصله از تولید دارای شرایط خوبی هستند خیلی در امر مسولیت اجتماعی ورود نمی‌کنند. دکتر طالبی در پایان گفت و گو با خبرنگار ما تاکید کرد: همین امر باعث شده تا مکانیسمی را طراحی کنیم که اعتبارات و پول اختصاص یافته به بنگاه‌های اقتصادی در حوزه مسولیت اجتماعی را کاملا شفاف رصد کنیم و با انجام تعاملات و مذاکرات با بخش‌های اقتصادی تمام واحدهای تولیدی و مراکز صنعتی استان کرمان را در حوزه مسولیت اجتماعی سهیم کنیم.

گزارش

وزیر راه تشریح کرد:

## کمبود اعتبار، تحریم و سوءمدیریت بازیگران اصلی صحنه مشکلات

وزیر راه و شهرسازی با بیان این که "کمبود اعتبارات، تحریم‌ها و سوءمدیریت" عوامل اصلی مشکلات کنونی کشور هستند دستور خانه‌دار شدن کارکنان وزارت راه را صادر کرد.

به گزارش تسنیم، فرزانه صادق مالواجرد مطالبات مردم از دولت را به دو دسته تقسیم کرد و گفت: بخش زیادی از این مطالبات ناشی از دخالت‌های بی‌جای دولت است. دولت وعده داده بود که دستور می‌دهد و کارها را انجام می‌دهد، اما این وعده‌ها عملی نشده و مردم به آنها امیدوار شده‌اند.

وی ادامه داد: بخشی از مطالبات هم به وظایف اصلی دولت برمی‌گردد که به دلیل کمبود اعتبارات، به تعویق افتاده‌اند. تحریم‌ها نیز در عدم تحقق این مطالبات تاثیر زیادی داشته‌اند. با این حال، مشکلات تنها به تحریم‌ها و کمبود اعتبار محدود نمی‌شوند. نوع مدیریت و مسئولیت‌پذیری مدیران نیز در این وضعیت نقش مهمی داشته است. بسیاری از مشکلات ما، از نحوه نظارت بر پیمانکاران تا نحوه برخورد با سرمایه‌گذاران و متقاضیان مسکن، به سبک مدیریت ما بستگی دارد.

وزیر راه و شهرسازی با بیان این که اعتبارات شریانی هستند که سرعت انجام کارها را افزایش می‌دهند، ادامه داد: آیا در برخی دوره‌ها، اعتبار و تسهیلات وجود داشته، اما کار چندانی انجام نشده است؟ مطمئناً چنین دوره‌هایی بوده است. پس تنها اعتبارات عامل اصلی حل مشکلات نیستند، بلکه باید نوع مدیریت و نحوه برخورد با مردم نیز اصلاح شود.

صادق مالواجرد تاکید کرد: با همین اعتبارات موجود، پروژه‌های استانی باید پیشرفت بیشتری داشته باشند. با تمام محدودیت‌ها و ممنوعیت‌ها، ظرفیت هر استان نشان می‌دهد که می‌شده کارها را بهتر از این پیش برد.

وی در ادامه گفت: بسیاری از مشکلاتی که نمایندگان مجلس مطرح می‌کنند، در سطح استان‌ها قابل حل هستند. ظرفیت‌ها و تجربه‌های استان‌ها نشان می‌دهد که بسیاری از این مسائل را می‌شد در خود استان‌ها حل کرد.

وی همچنین درباره مسکن در استان‌ها توضیح داد: یکی از ساده‌ترین راه‌حل‌ها، افزایش محدوده است. با توجه به تجربه ۲۳ ساله‌ام در بخش شهرسازی و اینکه به مسائل شهرسازی به‌طور صفر و صدی نگاه نکرده‌ام، در برخی شهرها طرح‌های جامع را به گونه‌ای تنظیم کرده‌ایم که برای ساخت مسکن جدید، باید به محدوده‌ها الحاق کنیم. همچنین، اگر در برخی مناطق زمین برای متقاضیان کم باشد، یکی از گزینه‌ها افزایش محدوده است.

وی تأکید کرد: مدیران استان‌ها باید با دقت و تفکر نسبت به تأمین زمین اقدام کنند و مکان‌یابی‌ها باید به‌طور دقیق و کارشناسی انجام شود. توجه به تأمین خدمات پشتیبان مسکن نیز ضروری است.

وزیر راه و شهرسازی خطاب به معاونان و مدیران استانی گفت: خانواده بزرگ راه و شهرسازی را با اولویت فرم ج سبز در نظر بگیرید و با تشکیل تعاونی‌ها، مسکن این اقشار تامین شود.

وحید شقاقی:

## جراحی پول انتظارات تورمی را شعله‌ور می‌کند

یک اقتصاددان با بیان این که حذف چهار صفر از پول ملی ممکن است انتظارات تورمی را تشدید کند گفت: در شرایطی که هنوز برنامه مشخصی برای مهار تورم نداریم مسلماً حذف چهار صفر از پول ملی بی‌فایده خواهد بود و مجدداً باید به همان نقطه اول بازگردیم.

به گزارش تسنیم، وحید شقاقی اقتصاددان و عضو هیئت‌علمی دانشگاه درباره حذف چهار صفر از پول ملی اظهار کرد: بحث حذف چهار صفر از پول ملی در دولت‌های قبلی هم مطرح شده بود و هیئت وزیران دولت دوم روحانی نیز بحث تبدیل ریال به تومان را مصوب کردند؛ اما بعد از آن پیگیری صورت نگرفت و در نهایت متوقف شد.

وی افزود: تبدیل ریال به تومان سال‌هاست است که در کشورمان اتفاق افتاده به‌طوری که مسئولان، آمار و ارقام اقتصاد کلان را بر مبنای همت (هزار میلیارد تومان) اعلام می‌کنند و مردم هم در محاورات و معاملات جزئی خود تومان را مبنا قرار می‌دهند و بنابراین تومان در بین محاورات مردم و دولتمردان جاافتاده و کسی از کلمه ریال استفاده نمی‌کند.

عضو هیئت‌علمی دانشگاه با بیان اینکه حذف چهار صفر از پول ملی هیچ تأثیری بر تورم و ارزش پول ملی و شاخص‌های کلان اقتصاد ندارد و صرفاً برای راحتی و سهولت در مبادلات و معادلات و حساب و کتاب‌هاست گفت: کشورهایی مانند آرژانتین و آلمان که درگیر ابر تورم شدند و تورم‌های هزار درصد و ده‌هزار درصد و یک میلیون درصد را تجربه کردند بعد از اینکه توانستند شرایط مهار تورمی را فراهم کرده و به اقتصاد ثبات ببخشند، برای سهولت کار صفرها را برداشتند.

شقاقی با بیان اینکه هنوز افق روشنی برای مهار تورم در اقتصاد ایران وجود ندارد افزود: در شرایطی که هنوز برنامه مشخصی برای مهار تورم نداریم و برای سال‌های آینده هم تورم‌های بالاتری پیش‌بینی می‌شود مسلماً حذف چهار صفر از پول ملی بدون الزامات و پیش‌زمینه‌ها بی‌فایده خواهد بود و مجدداً باید به همان نقطه اول بازگردیم.

وی با بیان اینکه حذف چهار صفر ممکن است در برخی شهرهای کوچک، التهابات و انتظارات تورمی را تشدید کند و یا اعداد به سمت بالا گِرد شوند اظهار کرد: درست نیست که بحث‌های مهم‌تر و کلیدی مانند مهار تورم و ثبات ارز و حل مسئله ناترازی‌ها به حاشیه برده شوند و موضوع حذف چهار صفر از پول ملی بدون الزامات آن مطرح شود آن هم در شرایطی که افق روشنی برای مهار تورم در اقتصاد ایران وجود ندارد و تورم بالای ۴۰ درصد برآورد می‌شود.

این اقتصاددان تأکید کرد: دولت و مجلس به‌جای مطرح کردن این بحث‌ها بهتر است اول برنامه مهار تورم را اجرایی کنند و به موضوعات مهم‌تری بپردازند.

## روند کاهش قیمت دام زنده ادامه دارد

رئیس شورای تامین کنندگان دام گفت: بنابر اعلام مرکز آمار جمعیت کنونی دام سبک ۶۴ میلیون راس و دام سنگین بیش از ۷ میلیون راس است.

به گزارش باشگاه خبرنگاران جوان، منصور پوریان رئیس شورای تامین کنندگان دام سبک گفت: بنابر آمار سالانه ۹۲۳ هزارتن خروجی لاشه کشور است که با کسر استخوان ۷۰۰ تا ۷۵۰ هزارتن تولید گوشت خالص کشور است.

او با بیان اینکه کسری سالانه گوشت کشور بیش از ۱۰ درصد است، افزود: با احتساب میزان تولید گوشت خالص در کشور، ۲۰ درصد نیاز کشور از طریق واردات تامین می شود.

پوریان با بیان اینکه جمعیت دام گوسفندی رو به رشد است، گفت: بازایش های فعلی، بخشی از دام های سنگین شده باید خارج شود تا با خروج دام از دامداری ها، جا برای دام های تازه متولد شده باشد. بر این اساس در بخش گوساله موافقت بر خرید حمایتی شده، اما در بخش گوسفند این اتفاق نیفتاده است.

رئیس شورای تامین کنندگان دام ادامه داد: بنابر اعلام مرکز آمار جمعیت دام سبک کشور ۶۴ میلیون راس و بخش گوساله بیش از ۷ میلیون راس است که به منظور کاهش فشار بر دامداران، خرید حمایتی دام باید انجام شود.

او از کاهش چشمگیر قیمت دام زنده خبر داد گفت: قیمت کنونی هر کیلو دام زنده در تهران بدلیل کاهش تقاضا و نبود بازار ۲۵۰ هزار تومان است که بر این اساس قیمت دام در تهران نسبت به دیگر استان های تولیدکننده ۵ هزار تومان بالاتر است.

پوریان با بیان اینکه حجم زیادی دام در دامداری مانده است، گفت: لاشه داخل توان رقابت با گوشت خارجی ندارد چراکه گوشت با ارز ۲۸۵۰۰ وارد و در اختیار مجموعه‌ای قرار می گیرد که به همین خاطر اثر آن را در بازار نمی بینیم. همچنین با افزایش نرخ ارز و تامین نهاده های دامی از طریق واردات، اثر آن را بر بازار تولید می بینیم.

از سال ۹۵ تا ۱۴۰۱ اجاره نشین‌های درگیر فقر ۴۸ درصد افزایش یافتند

# رشد تصاعدی جمعیت مستأجران فقیر

**مطابق گزارش های وزارت کار در حد فاصل سال‌های ۱۳۹۵تا ۱۴۰۱، تعداد خانوارهای مستأجر درگیر فقر در کشور رشدی ۴۸ درصدی داشته است.**

به گزارش تسنیم، درحال حاضر "مسکن" نقش بسزایی در زندگی بسیاری از خانواده‌ها دارد و به لحاظ تأثیرگذاری در سبد هزینه خانوارهای کم درآمد به خصوص دهک‌های متوسط و پایین جامعه از اهمیت بسیاری برخوردار است.

به گفته مقامات کارگری و فعالان حوزه کار، بیش از ۸۰ درصد دریافتی کارگران را هزینه‌های مسکن و اجاره بها به خود اختصاص می‌دهد و از این جهت مسکن یکی از دغدغه‌های اساسی مردم به ویژه قشر کارگری به شمار می‌رود.

به تازگی وزارت کار گزارش سیاستی سوم وزارت تعاون، کار و رفاه اجتماعی با موضوع رفع فقر مسکن در کشور، لزوم اجرای ترکیبی از سیاست‌های کوتاه‌مدت و بلندمدت با تأکید بر ویژگی‌های مکانی و جمعیتی منتشر شد.

این گزارش سیاستی به این شرح است: در حد فاصل سال‌های ۱۳۹۵ تا ۱۴۰۱، تعداد خانوارهای مستأجر درگیر فقر در کشور رشدی ۴۸ درصدی داشته است.

در سال ۱۴۰۱، بیش از یک میلیون خانوار مستأجر درگیر فقر در مناطق شهری (۸۲ درصد)، درآمدی کمتر از خط فقر داشته و ۲۳۳ هزار خانوار (۱۸ درصد) با اضافه شدن هزینه تأمین مسکن استیجاری به سبد هزینه آن‌ها، درگیر فقر شده‌اند. در روستاها گروه اول معادل ۷۵ هزار خانوار (۷۱ درصد) و گروه دوم، معادل ۳۱ هزار خانوار (۲۹ درصد) بوده‌اند.

با توجه به اینکه تنها ۸ درصد از خانوارهای مستأجر درگیر فقر در روستاها سکونت دارند، فقر مستأجران را بیشتر می‌توان پدیده‌ای شهری دانست؛ در مقابل، محرومیت مسکونی که با ویژگی‌های کالبدی مسکن تعریف می‌شود، چهره‌ای روستایی دارد. به‌طوری که در سال ۱۴۰۱، ۴۸ درصد (۲ میلیون خانوار) از خانوارهای درگیر محرومیت مسکونی در مناطق شهری و ۵۲ درصد (۲،۲ میلیون خانوار) در مناطق روستایی سکونت داشته‌اند. وضعیت فقر و محرومیت مسکن در استان‌های مختلف نیز متفاوت است. برای مثال، در استان‌هایی چون البرز و قم، ۱۰۰ درصد مستأجران به دلیل درآمد نامکفی دچار فقر هستند، و در استان‌های کردستان و آذربایجان غربی نرخ فقر ناشی از هزینه‌های تأمین مسکن استیجاری بالاست (۴۶ و ۳۸ درصد). همچنین با وجود اسکان بیشترین تعداد خانوار مستأجر درگیر فقر در استان تهران، نرخ محرومیت مسکونی در این استان پایین و تنها ۵ درصد است. درحالی که این نرخ در استان‌هایی مانند سیستان و بلوچستان نزدیک به ۶۰ درصد است.

در ایران، تاکنون سیاست‌های متعددی برای تأمین مسکن برای خانوارهای درگیر فقر اجرا شده است. این سیاست‌ها طیف متنوعی را از پروژه‌های پرهزینه‌ای چون طرح مسکن مهر یا احداث شهرهای جدید تا طرح‌هایی چون تعیین سقف اجاره‌بها و اعطای وام ودیعه مسکن در سال‌های اخیر در برمی‌گیرند. بااین‌حال نتایج بررسی‌ها نشان می‌دهد که هیچیک از این طرح‌ها نتوانسته‌اند مشکل فقر مسکن در کشور را رفع کنند.

گزارش حاضر با بررسی آمارها و ویژگی‌ها فقر و محرومیت مسکن در کشور، پیشنهاد می‌دهد که اجرای هر نوع سیاستی در حوزه مسکن باید مبتنی بر برنیازسنجی مسکونی خانوارهای درگیر فقر و محرومیت و ویژگی‌های مکانی محل اسکان آن‌ها باشد. به‌عنوان مثال، برای رفع فقر مسکن در شهرها اولویت بایستی با اجرای سیاست‌های کوتاه‌مدتی در زمینه تأمین هزینه مسکن استیجاری مانند کمک‌های بلاعوض مسکن، کنترل اجاره‌بها و بسته‌های حمایتی برای تأمین اقلام ضروری باشد. در حالی که در روستاها می‌توان تمرکز را بر سیاست‌های بلندمدت‌تری چون ساخت و بهسازی مسکن قرار داد. همچنین با توجه به تفاوت‌های استانی در زمینهٔ فقر و محرومیت مسکن، باید نگاهی اختصاصی به هر استان داشت. با ترسیم نقشه فقر و محرومیت مسکن در استان‌های کشور به تفکیک شهرستان، می‌توان این تفاوت‌ها را در سیاست‌گذاری‌ها لحاظ کرد.

در این گزارش با بررسی آمارها و ویژگی‌های فقر و محرومیت مسکن در کشور پیشنهاد شده که اجرای هر نوع سیاستی در حوزه مسکن باید مبتنی بر نیازسنجی مسکونی خانوارهای درگیر فقر و محرومیت و ویژگی‌های مکانی محل اسکان آن‌ها باشد. به عنوان مثال، برای رفع فقر مسکن در شهرها، اولویت باید با اجرای سیاست‌های کوتاه‌مدتی در زمینه تأمین هزینه مسکن استیجاری مانند کمک‌های بلاعوض، مسکن، کنترل اجاره‌بها و بسته‌های حمایتی باشد.

برای تأمین اقلام ضروری باید در حالی که در روستاها می‌توان تمرکز را بر سیاست‌های بلندمدت‌تری چون ساخت و بهسازی مسکن قرار داد. همچنین با توجه به تفاوت‌های استانی در زمینهٔ فقر و محرومیت مسکن، باید نگاهی اختصاصی به هر استان داشت. با ترسیم نقشه فقر و محرومیت مسکن در استان‌های کشور به تفکیک شهرستان، می‌توان این تفاوت‌ها را در سیاست‌گذاری‌ها لحاظ کرد.

دسترسی به مسکن مناسب و استطاعت‌پذیر یکی از چالش‌های اصلی پیشاروی خانوارهای مستأجر، به ویژه خانوارهای کم‌درآمد است.

در این گزارش، با بررسی دو شاخص در زمینه فقر مسکن، تصویری از وضعیت فقر و محرومیت مسکونی در کشور ارائه شده نخست شاخص فقر در میان خانوارهای مستأجر که شامل دو وجه است؛ برآورد تعداد خانوارهایی که به دلیل درآمد نامکفی درگیر فقر مطلق هستند و برآورد تعداد خانوارهایی که درآمدشان از خط فقر بیشتر است، اما به دلیل هزینه‌های تأمین مسکن استیجاری درگیر فقر مطلق هستند.

و شاخص دوم، شاخص محرومیت مسکونی که به ابعاد کالبدی مسکن و مطلوب یا نامطلوب بودن آن می‌پردازد و شامل دو شاخص است؛ محرومیت مسکونی: واحد مسکونی یکی از چهار مورد آب لوله‌کشی، حمام، اسکلت‌بندی مناسب و فضای کافی (حداقل ۱۲ مترمربع) را نداشته باشد و محرومیت مسکونی شدید: واحد مسکونی حداقل دو مورد از چهار مورد آب لوله‌کشی، حمام، اسکلت‌بندی مناسب و فضای کافی (حداقل ۱۲ مترمربع) را نداشته باشد.

در بخشی از این گزارش به وضعیت خانوارهای مستأجر درگیر فقر مطلق در کل کشور پرداخته شده و آمده است: در سال ۱۴۰۱، ۳۷ درصد (۱،۴۳ میلیون خانوار از کل خانوارهای مستأجر کشور (۴،۴۶ میلیون خانوار) درگیر فقر مطلق بوده‌اند. نرخ فقر مستأجران نسبت به سال ۱۴۰۰ تغییر محسوسی نداشته، اما تعداد خانوارهای درگیر فقر به ۲۱ هزار خانوار افزایش یافته است. از کل خانوارهای مستأجر درگیر فقر مطلق، ۸۲ درصد (۱۷/۱ میلیون خانوار) به دلیل درآمد نامکفی درگیر فقر بوده‌اند و ۱۸ درصد (۲۶۵ هزار خانوار) به دلیل هزینه‌های تأمین مسکن استیجاری.

وضعیت خانوارهای مستأجر درگیر فقر مطلق در مناطق شهری و روستایی در سال ۱۴۰۱ نشان می‌دهد که از کل خانوارهای مستأجر درگیر فقر مطلق، ۹۲ درصد (۳۲/۱ میلیون خانوار) در مناطق شهری و ۸ درصد (۱۰۶ هزار خانوار) در مناطق روستایی سکونت داشته‌اند.

در شهرها، ۸۲ درصد از خانوارها (۰۹۵/۱ میلیون خانوار) به دلیل درآمد نامکفی درگیر فقر هستند و ۱۸ درصد (۲۳۳ هزار خانوار) به دلیل هزینه‌های تأمین مسکن استیجاری. این نرخ برای مناطق روستایی به ترتیب ۷۱ درصد (۷۵ هزار خانوار) و ۲۹ درصد (۳۱ هزار خانوار) می‌باشد.

وضعیت خانوارهای مستأجر درگیر فقر مطلق در سطح استانی در سال ۱۴۰۱ نشان می‌دهد که بیشترین تعداد خانوار مستأجر درگیر فقر مطلق در استان تهران با ۳۵۲ هزار خانوار و کمترین تعداد در استان ایلام با ۵ هزار خانوار برآورده شده است. در عین حال، بیشترین نرخ فقر مربوط به استان کرمان (۵۵ درصد) و کمترین نرخ فقر مربوط به استان زنجان (۱۸ درصد) بوده است.

در سال ۱۴۰۱، نرخ محرومیت مسکونی ۱۶ درصد (۲/۴ میلیون خانوار) و تعداد افراد درگیر محرومیت مسکونی در کشور در حدود ۱/۱۵ میلیون نفر بوده است. ۴۸ درصد (۲ میلیون خانوار) از این خانوارها در مناطق شهری و ۵۲ درصد (۲/۲ میلیون خانوار) در مناطق روستایی سکونت داشته‌اند. همچنین، نرخ افراد درگیر در محرومیت مسکونی در مناطق شهری ۱۲ درصد (۵/۷ میلیون نفر) و در مناطق روستایی ۳۷ درصد (در حدود ۷ میلیون و ۵۶۶ هزار نفر) بوده است.

در سال ۱۴۰۱، بیشترین نرخ محرومیت مسکونی از حیث خانوار در استان سیستان و بلوچستان (۵۸ درصد) و کمترین نرخ در استان سمنان (۷/۲ درصد) بوده است. بیشترین تعداد خانوار درگیر محرومیت مسکونی نیز در استان سیستان و بلوچستان، در حدود ۴۶۰ هزار خانوار، معادل و کمترین خانوارهای درگیر این نوع از محرومیت در استان ایلام، در حدود ۵ هزار خانوار سکونت داشته‌اند.

در سال ۱۴۰۱، نرخ محرومیت مسکونی شدید ۲/۲ درصد (۵۷۱ هزار خانوار) و تعداد افراد درگیر محرومیت مسکونی شدید ۳/۲ میلیون بوده است. ۲۳ درصد (۱۳۲ هزار خانوار) از این خانوارها در مناطق شهری و ۷۷ درصد (۴۳۷ هزار خانوار) در مناطق روستایی سکونت داشته‌اند. نرخ محرومیت مسکونی شدید در مناطق شهری ۷/۰ درصد (۱۳۲ هزار خانوار) بوده و در مناطق روستایی ۵/۷ درصد بوده است. در سال ۱۴۰۱، بیشترین نرخ محرومیت مسکونی شدید از حیث خانوار در استان سیستان و بلوچستان (۸/۳۱ درصد) و کمترین نرخ در استان سمنان (۱ درصد) بوده است. بیشترین تعداد خانوار درگیر محرومیت مسکونی شدید نیز در استان سیستان و بلوچستان (۲۴۹ هزار خانوار) و کمترین تعداد خانوارهای درگیر این نوع از محرومیت در استان سمنان (۱۷۱ خانوار) سکونت داشته‌اند.

هیچ نوع سوختی برای تولید نیست؛ نه برق، نه گاز و نه گازوئیل!

## غفلت استراتژیک مسئولان در حوزه انرژی

یکی از صاحبان صنایع می گوید: قطع برق کل فعالیت صاحبان صنایع را مختل کرده است به طوری که دیگر نمی‌توانیم ثبت سفارشی قبول کنیم چراکه مشتری می‌داند خبری از تولید نیست و نمی‌خواهد در این بین سرمایه خود را تلف کند.

به گزارش اقتصاد ۲۴، تعطیلی صنایع و کسب و کارها و خاموشی‌های خانگی به بحران جدی در همین ابتدای فعالیت دولت چهاردهم تبدیل شده است، موضوعی که شاید در سال‌های گذشته هم تکرار شده باشد، اما سناریوی تعطیلی تولید و خاموشی خانگی با شدت بیشتر و آسیب ویران کننده‌ای در حال اجراست.

نبود سوخت کافی برای تامین تولید برق نیروگاه‌ها و حفظ ظرفیت انرژی لازم و مورد نیاز صنایع، بحرانی است که در لابه لای عدم مدیریت و کنترل بحران انرژی در کشور به شکل فجیع نمایان شده است.

در همین رابطه فتح‌الله توسلی عضو کمیسیون اقتصادی مجلس نیز با بیان اینکه از مدار خارج شدن ۱۳ نیروگاه اتفاقی پرخطر برای کشور است، اعلام کرد که مردم می‌دانند کمبود سوخت منجر به تعطیلی کشور شد نه برودت هوا!

چراکه برخی از مسئولان ما را دچار غافلگیری استراتژیک کردند، درواقع از مدار خارج شدن ۱۳ نیروگاه حاصل یک کم‌کاری صرفا چند ماه نیست، بنابراین وزارتخانه‌های نفت و نیرو، به‌ویژه وزارت نفت موظف به ذخیره‌سازی سوخت بوده‌اند، به همین دلیل دولت سابق و فعلی باید بابت این کوتاهی پاسخگو باشند، چراکه این کوتاهی تا جایی پیش رفته است که ما امروز ناتوان در تامین گاز و حتی مازوت برای نیروگاه‌ها هستیم.

در این بین کمبود گازوئیل نیز وضعیت تامین سوخت و انرژی لازم بخش تولید را به شدت دچار چالش کرده است. در بیان علت اصلی مشکلات برق و گاز در روزهای اخیر، طبق آمار تایید شده توسط وزارت نیرو و وزارت نفت، متوسط روزانه پرشدگی ذخایر گازوئیل در ۵ ماه فعالیت دولت سیزدهم در سال ۱۴۰۳ معادل ۱۰ میلیون لیتر در روز بوده است. این درحالیست که در سه ماه فعالیت دولت چهاردهم از ابتدای شهریور تا ابتدای آذرماه سال ۱۴۰۳ نه تنها ذخایر راهبردی گازوئیل نیروگاه‌ها پر نشد بلکه به طور متوسط روزانه ۷.۲۱ میلیون لیتر از این ذخایر کاسته شد.

این ماجرا لطمه جبران ناپذیری به صنعت کشور وارد کرده است. طاهری یکی از صاحبان صنایع در یکی از شهرک‌های صنعتی استان تهران از وضعیت تاسف بار و وخیم تولیدات در واحدهای صنعتی می گوید. به گفته طاهری؛ قطع برق کل فعالیت صاحبان صنایع را مختل کرده است به طوری که دیگر نمی‌توانیم ثبت سفارشی قبول کنیم چراکه مشتری می‌داند خبری از تولید نیست و نمی‌خواهد در این بین سرمایه خود را تلف کند.

این فعال صنعتی با اشاره به اینکه از ۱۲ نیمه شب تا ۶ صبح برق واحدهای صنعتی فعال در شهرک‌های صنعتی کمتر قطع می‌شود و صاحبان صنایع به ناچار باید در این زمان فعال باشند، تصریح کرد: هجوم تولید و مصرف برق در این زمان نیز مشکلات جدیدی برای واحدهای تولیدی- صنعتی ایجاد کرده است.

طاهری گفت: به ناچار برای تامین سوخت مورد نیاز به سمت استفاده از دیزل ژنراتور رفته‌ایم، اما گازوئیل جهت سوخت این ژنراتورها نیز تامین نمی‌شود و به طور کلی تولید را از مدار خارج کرده‌اند.

وی گفت: تامین گازوئیل نیز یک چالش دیگری است که صاحبان صنایع با آن روبه‌رو شده‌اند و شرایط تولید کننده را به شدت تحت تاثیر قرار داده است؛ یعنی خبری از هیچ نوع سوخت و انرژی برای تولید نیست! نه برق، نه گاز و نه گازوئیل!

داده‌های ماهانه در آذرماه نشان داد؛

## تورم، خوراکی‌ها را از سفره کم‌درآمدها بلعید

بررسی‌های آماری نشان می‌دهد در آذرماه امسال با افزایش سطح درآمد خانوارها، سهم خوراکی از سبد مصرف آن‌ها کاهش یافته و تورم ماهانه کمتری را تجربه کرده‌اند.

به گزارش اکوایران، مرکز آمار ایران در تازه‌ترین آمار خود شاخص قیمت مصرف‌کننده در اذرماه امسال را اعلام کرده است که بر این اساس دهک‌های کم‌درآمدتر تورم ماهانه بالاتر و دهک‌های پردرآمدتر تورم ماهانه کمتری را تجربه کرده‌اند.

تورم یکی از مهم‌ترین شاخص‌های اقتصادی است که تغییرات قیمت کالاها و خدمات در یک بازه زمانی مشخص را نشان می‌دهد. در این میان، سهم کالاهای خوراکی و غیرخوراکی در تورم، به‌ویژه برای گروه‌های درآمدی مختلف، اهمیت زیادی دارد.

کالاهای خوراکی که شامل اقلامی مانند نان، برنج، گوشت، سبزیجات و لبنیات می‌شوند، بخش بزرگی از هزینه‌های دهک‌های پایین درآمدی را تشکیل می‌دهند. این دهک‌ها به دلیل محدودیت درآمدی، بخش عمده‌ای از بودجه خود را صرف تأمین نیازهای اولیه خوراکی می‌کنند. بنابراین، هرگونه افزایش قیمت در این گروه از کالاها، فشار اقتصادی بیشتری بر این قشر وارد می‌کند و قدرت خرید آن‌ها را به شدت کاهش می‌دهد.

از سوی دیگر، کالاهای غیرخوراکی شامل اقلامی مانند مسکن، حمل‌ونقل، پوشاک، و خدمات آموزشی و درمانی است که در دهک‌های بالاتر درآمدی سهم بیشتری از هزینه‌ها را به خود اختصاص می‌دهد. این دهک‌ها به دلیل تنوع مصرف و درآمد بالاتر، در برابر افزایش قیمت کالاهای غیرخوراکی انعطاف بیشتری دارند.

اهمیت بررسی سهم کالاهای خوراکی و غیرخوراکی در تورم زمانی مشخص می‌شود که به تأثیر آن بر رفاه دهک‌های مختلف توجه کنیم. در دهک‌های پایین، افزایش تورم کالاهای خوراکی می‌تواند به کاهش مصرف مواد مغذی و افزایش آسیب‌پذیری منجر شود. در مقابل، در دهک‌های بالاتر، تورم کالاهای غیرخوراکی بیشتر بر الگوی مصرف و سرمایه‌گذاری آن‌ها اثر می‌گذارد.

تحلیل این سهم‌ها به سیاست‌گذاران کمک می‌کند تا با اتخاذ سیاست‌های حمایتی مناسب، فشار تورم را بر دهک‌های کم‌درآمد کاهش دهند و تعادل اقتصادی را حفظ کنند.

آخرین گزارش مرکز آمار ایران نیز نشان می‌دهد سهم کالاهای خوراکی در خانوارهای کم‌درآمد بیشتر بوده و با افزایش درآمد به مرور سهم این کالاها از سبد مصرف خانوارها کاهش پیدا کرده است.

آمارهای تورم منتشر شده توسط مرکز آمار نشان می‌دهد در آذر ماه امسال بیشترین تورم ماهانه در دهک اول احساس شده است. بر اساس این آمار تورم ماهانه در این دهک معادل ۲.۲ درصد بوده است که ۱.۲۳ واحد درصد آن را تورم کالاهای غیرخوراکی و ۰.۹۹ واحد آن را تورم کالاهای خوراکی شکل داده است.

به مرور با افزایش درآمد خانوارها تورم ماهانه آن‌ها کاهش پیدا کرده است. همچنین با کاهش تورم، سهم کالاهای خوراکی از تورم دهک‌ها کاهش و سهم کالاهای غیرخوراکی از تورم دهک‌ها افزایش یافته است.

کمترین تورم ماهانه آذرماه در دهک هفتم احساس شده است. در این دهک درآمدی سهم کالاهای غیرخوراکی از تورم ماهانه معادل ۰.۷ واحد درصد و سهم کالاهای خوراکی از تورم ماهانه معادل ۱.۲۴ واحد درصد بوده است.

از دهک هفتم تا دهم تورم ماهانه صعودی شده است اما روند سهم کالاهای خوراکی و غیرخوراکی به مسیر خود ادامه داده است. به طوریکه در دهک دهم با وجود افزایش تورم ماهانه به ۲.۱ درصد، سهم کالاهای غیرخوراکی از تورم به ۱.۷ واحد درصد افزایش و سهم کالاهای خوراکی از تورم به ۰.۴ واحد درصد کاهش پیدا کرده است. این آمار نشان می‌دهد بخش اصلی ایجاد کننده تورم در دهک دهم مربوط به کالاهای غیرخوراکی بوده است. به طوریکه تورم این کالاها در دهک دهم بیشتر از سایر دهک‌های درآمدی احساس شده است.

### فرصت مهمی که برای احیای برجام در دولت سیزدهم از دست رفت

# امتیازات نقد عراقچی و رؤیاهای نسیه منتقدان

رسول سلیمی- گروه سیاسی

**مذاکرات وین ۶ به سرپرستی عباس عراقچی در سال ۱۴۰۰ به امتیازات بی سابقه ای از امریکایی ها منتهی شد. اما گروهی در داخل کشور با اطمینان از پیروزی ابراهیم رئیسی در انتخابات و کسب امتیاز بیشتر از غربی ها، سند نقد آماده امضا را به امید امتیازات بیشتر، رها کردند.**

به گزارش خبرآنلاین، بعد از روی کار آمدن جو بایدن در بهمن ۱۳۹۹، تلاش دولت دوازدهم برای احیای برجام به مذاکرات وین ۶ منتهی شد. این مذاکرات که عباس عراقچی در سمت معاون سیاسی وقت وزارت خارجه مدیریت می کرد، در آستانه انتخابات ریاست جمهوری ۱۴۰۰ با مانع جدی از سوی جریان های سیاسی منتقد دولت روحانی مواجه شد.

آن زمان ایده توقف مذاکرات و واگذاری آن به دولت سیزدهم، از سوی حامیان ابراهیم رئیسی که مهمترین گزینه اصولگرایان برای تصدی پُست ریاست جمهوری بود، مطرح شد و علیرغم آنکه مذاکرات عباس عراقچی با بدست آوردن امتیازات قابل توجه از امریکایی ها به نتیجه رسیده بود و طرفین آماده امضای سند احیای برجام بودند، مذاکرات تا بعد از انتخابات متوقف شد تا دولت جدید، با دست بالاتر به مذاکرات بازگردد. ایده ای که از نظر بسیاری از کارشناسان، رها کردن امتیازات نقد و امید بستن به امتیازات نسیه ای بود که عملا چشم اندازی برای تحقق آن وجود نداشت.

#### دولت سیزدهم در رویای گرفتن امتیازات بیشتر از امریکایی ها

یک منبع آگاه به خبرآنلاین گفت که «بعد از انتخابات ۱۴۰۰، سید ابراهیم رئیسی به امیر عبداللهیان وزیر امور خارجه و معاونش علی باقری کنی گفته بود باید امتیازاتی فراتر از آنچه عراقچی از آمریکایی ها گرفته، از طرف مقابل بگیرند. اما پس از مذاکره دیپلمات های ایرانی با دیپلمات های روسیه و چین بر سر چگونگی دریافت امتیاز از طرف امریکایی، سرانجام مذاکرات غیرمستقیم با واسطه روسیه انجام شد و بعد از چند ماه، تیم مذاکره کننده به شهید رئیسی گفت بیشتر از آنچه عراقچی امتیاز گرفته بود نمی توانیم امتیاز بگیریم.»

موضوعی که برای تحقق آن دست کم شش ماه لازم بود تا دیپلمات های مدعی اخذ امتیاز بیشتر از امریکایی ها از آسمان به زمین واقعیت بیایند. همزمان با تحولات جهانی، مذاکره علی باقری معاون سیاسی دولت سیزدهم با اروپایی ها، در آبان ۱۴۰۰ علیرغم حاکمیت یکدست اصولگرایان، تعدد مراکز تصمیم گیر و نفوذ گروه های فشار در سایه، خواسته های نامعقولی را بر تیم مذاکره کننده تحمیل کردند. کسب امتیاز بیشتر از امریکایی ها به تله ای تبدیل شد تا مخالفان مذاکره و حل و فصل تخاصم در داخل کشور از آن برای فشار به دولت رئیسی استفاده کنند.

چه آنکه رئیسی تقریبا بعد از یکسال از توقف مذاکرات وین ۶، نتوانست مذاکره با امریکا را با تیم جدید خودش به سرپرستی علی باقری به نتیجه برساند. از این رو مذاکرات ایران و امریکا که با واسطه گری روسیه در حال انجام بود، با جنگ روسیه علیه اوکراین و تغییر آرایش نظام بین الملل متوقف ماند و پس از آن با آغاز جنگ در غزه به مُحاق رفت.

#### امتیازات نقد عراقچی از امریکایی ها چه بود؟

این در حالی بود که تا پایان اردیبهشت ۱۴۰۰، عباس عراقچی توانسته بود امتیازات قابل توجهی را از دولت بایدن دریافت کند. امتیازاتی که در بیست ودومین و آخرین گزارش وزارت خارجه به مجلس شورای اسلامی درباره برجام بازتاب داشت. نکته مورد توجه در این گزارش، واگذاری مذاکرات و احیای توافق به دولت بعدی بود و محمدجواد ظریف که آن زمان وزیر وقت خارجه بود، با شرح جزییاتی از مذاکرات وین ۶ درباره احیای برجام ابراز امیدواری کرد «آن چه تاکنون امکان تحقق آن فراهم شده» در دولت ابراهیم رئیسی «تکمیل شود».

ظریف در این گزارش توضیح داده بود: «بر اساس چهارچوبی که تاکنون در مذاکرات وین به دست آمده است، در صورت حصول توافق و بازگشت آمریکا به برجام، کلیه تحریم‌هایی که وفق برجام رفع شده بودند، مجددا رفع خواهند شد. علاوه بر این، کلیه تحریم های ترامپ که در صورت استمرار عضویت آمریکا در برجام، نمی توانستند وضع شوند نیز رفع خواهند شد.»

در بخش سیزدهم گزارش وزارت خارجه از «لغو تمام تحریم‌های موضوعی علیه اقتصاد ایران»، «لغو تحریم علیه دفتر رهبری» و «ابطال شناسایی سپاه پاسداران به عنوان سازمان تروریستی» به عنوان توافق محتمل برای رفع تحریم‌های آمریکا اشاره شده بود.

وزارت امور خارجه در گزارش خود نوشته بود بر اساس چهارچوبی که در مذاکرات وین به دست آمده، بیش از هزار شخص حقیقی و حقوقی (فرد، نهاد، کشتی و هواپیما) از فهرست تحریم‌های آمریکا خارج می‌شوند. به این ترتیب در صورت توافق در وین ۶، تمامی تحریم‌های پیش از برجام (مالی و بانکی، بیمه، انرژی و پتروشیمی، کشتی‌رانی، کشتی سازی و بخش بنادر، طلا و فلزات گران بها، نرم افزار، صنعت خودرو، فروش هواپیما و خدمات مربوطه و واردات فرش و مواد غذایی) و تحریم‌های بعد از برجام، زمان ترامپ (صنایع فلزات ایران، صنایع معدنی، عمران، صنایع نساجی و تولید) رفع می شد. اما برخی جریانات سیاسی با امیدواری نسبت به اینکه تیم دولت سیزدهم قادر است امتیازات بیشتری اخذ کند، احیای برجام را که عراقچی به نتیجه رسانده بود، به محاق بردند.

#### فرصت سوزی توافق در دولت سیزدهم

مذاکره غیرمستقیم که صرفا ترفندی رسانه ای، برای تقویت همگرایی حامیان دولت محسوب می شد، دولت سیزدهم را برای پایبندی شبکه حامیان به خود، در این تله قرار داد و علیرغم وجود ظرفیت نخبگانی برای مذاکره مستقیم با امریکا، رئیسی ترجیح داد مذاکرات با حضور مترجم صورت گیرد. عدم تسلط مترجمان با اصطلاحات حقوقی، ناآشنایی مترجمین با روش های مذاکره در حقوق بین الملل و عدم وجود زبان مشترک بین مذاکره کنندگان ایرانی و امریکایی و اروپایی که واسطه آنها دیپلمات های روسی بودند، اهداف و منافع دولت رئیسی را محقق نکرد.

گره خوردن مذاکرات ایران و امریکا برای رفع تحریم‌ها با جنگ روسیه و اوکراین، حمایت روسیه و چین از حق امارات بر جزایر سه گانه ایران در خلیج فارس، موضوع آزادسازی پول های بلوکه شده از جمله موانعی بودند که احیای توافق را تحت تأثیر قرار دادند.

در چنین شرایطی بود که توافق در دسترس وین ۶ با امتیازات قابل توجه به امید کسب امتیازات بیشتر به متغیرهایی گره خورد که خارج از اراده سیاستمدار ایرانی بود. رخدادی که تکرار آن در کمین دولت چهاردهم است و تعلل در مذاکره بر سر موارد مناقشه ایران و غرب، با گذر زمان، منافع ایران را بیش از گذشته در مخاطره قرار خواهد داد.

خبر

### واکنش سخنگوی جبهه اصلاحات به فراخوان تظاهرات موتوری مخالفان رفع فیلترینگ؛

## نهادهای امنیتی تکلیفی نسبت به خودسرها ندارند!

سخنگوی جبهه اصلاحات به پخش فراخوان برای راهپیمایی موتورسواری علیه فیلترینگ واکنش نشان داد.

به گزارش خبرآنلاین، جواد امام، سخنگوی جبهه اصلاحات ایران با اشاره به پخش اطلاعیه هایی درباره تظاهرات موتوری مخالفان رفع فیلترینگ در شبکه اجتماعی ایکس نوشت:

جناب آقای مومنی

ریاست محترم شورای امنیت کشور

مطالبه گری یا ایجاد رعب و وحشت در جامعه و قدرت نمایی برای مردم؟

وزارت کشور و نهادهای امنیتی ظاهرا تکلیفی نسبت به خودسرها ندارند!

قوه قضاییه، وزارت کشور و نهادهای انتظامی و امنیتی با ورود به این مسئله در برابر ایجاد التهاب و فتنه انگیزی توسط عده‌ای تندرو که در واقع اجرا کننده برنامه‌های دشمنان در کشور هستند میبایست با قدرت و قاطعیت برخورد کنند.

وزارت کشور باید پاسخگو باشد که چگونه و با چه مجوزی عده‌ای تندرو به صورت غیرقانونی در برابر خواست ملت ایران و تصمیم اکثریت مسئولین نظام قصد دارند با راهپیمایی موتوری قدرت نمایی کنند؟

قدرت نمایی قرار است چه هشداری را به کدام مخاطب منتقل کند؟ آیا غیر از این است که این راهپیمایی موتوری قرار است به نوعی تهدید مردم و مسئولان باشد؟

واکنش نهادهای امنیتی در برابر این تهدید چیست؟

### رییس کمیسیون شوراها و امور داخلی مجلس:

## انتخابات آینده تماما الکترونیک خواهد شد

رییس کمیسیون شوراها و امور داخلی مجلس از احتمال برگزاری انتخابات آینده شوراها به صورت تمام الکترونیکی خبر داد و گفت: در صورت تصویب در صحن علنی مجلس انتخابات شوراها در ۳۵ روز و به صورت استانی برگزار می‌شود.

به گزارش ایلنا، محمد صالح جوکار رییس کمیسیون شوراها و امور داخلی مجلس، درباره آخرین وضعیت اصلاح قانون انتخابات شوراها گفت: در حال حاضر بحث اصلاح انتخابات شوراها را در دستور کار صحن کمیسیون شوراها و امور داخلی مجلس داریم. ان‌شاالله که بتوانیم این اصلاحات را به سرانجام برسانیم و تاریخ انتخابات شوراها دقیق شود بعد از آن به سمت بررسی لایحه نحوه برگزاری تجمعات خواهیم رفت.

وی درباره انتخابات شوراها گفت: پیشنهاد و طرحی در خصوص انتخابات شوراها داریم که باید در صحن علنی نیز به تصویب برسد. براساس این طرح مقرر می‌شود که به مدت ۳۵ روز یعنی ۵ هفته انتخابات برگزار شود و در چند استان انتخابات در یک روز جمعه برگزار می‌شود. براساس این طرح انتخابات شوراها به صورت سراسری برگزار نمی‌شود و استانی می‌شود، البته اجرای این طرح منوط بر این است که در صحن علنی مجلس نیز به تصویب برسد.

رییس کمیسیون شوراها و امور داخلی مجلس تصریح کرد: انتخابات آینده شوراها انشاءالله تماما الکترونیک خواهد شد و وزارت کشور نیز اعلام آمادگی کرده است که با تامین اعتبارات، زیرساخت‌ها به صورت کامل آماده شود. انشاءالله در انتخابات آینده شوراها رای گیری به صورت کاملا الکترونیک انجام شود و شمارش آراء به صورت الکترونیک خواهد بود.

جوکار با اشاره به اینکه در خصوص انتخابات شهرداران توسط مردم ۲۰۰ امضاء در صحن مجلس جمع آوری شده گفت: اگر این طرح در صحن رای بیاورد اجرا خواهد شد. اما در حوزه اختیارات شوراها فعلا تغییری صورت نمی گیرد و همان اختیاراتی است که در قانون اساسی و قوانین عادی لحاظ شده است.

## عراقچی: پرونده هسته‌ای نیازمند مشورت‌های بیشتر است

وزیر خارجه گفت: در طول سال‌های گذشته همواره مشورت‌های نزدیک با چین در همه موضوعات منطقه‌ای و بین المللی داشته‌ایم. الان هم شرایط حساسی است، هم منطقه دارای التهاباتی است و هم در سطح بین المللی مسائل مختلفی وجود دارد. همچنین بحث هسته‌ای ما در سال جدید با وضعیتی مواجه خواهد شد که نیاز داریم مشورت‌های بیشتری داشته باشیم.

به گزارش مهر، سید عباس عراقچی وزیر امور خارجه در بدو ورود به پکن در جمع خبرنگاران اظهار داشت: هدف اصلی این سفر رایزنی و مشورت‌های منطقه و بین المللی و رایزنی‌های دو جانبه است.

وی ادامه داد: در طول سال‌های گذشته همواره مشورت‌های نزدیک با چین در همه موضوعات منطقه‌ای و بین المللی داشته‌ایم. الان هم شرایط حساسی است، هم منطقه دارای التهاباتی است و هم در سطح بین المللی مسائل مختلفی وجود دارد. همچنین بحث هسته‌ای ما در سال جدید با وضعیتی مواجه خواهد شد که نیاز داریم مشورت‌های بیشتری داشته باشیم.

وزیر خارجه گفت: روابط دو جانبه همواره خوب بوده و الان هم است. طبیعی است در مورد موضوعات مختلف باید همفکری‌های خودمان را ادامه دهیم.

عراقچی تصریح کرد: در زمان بسیار مناسبی این سفر انجام شده و دعوت دوستان چینی ما هم برای همین زمان بود. در ابتدای سال جدید میلادی با یکدیگر همفکری داشته باشیم تا آمادگی در برابر چالش‌های جدید در سال جدید میلادی را در رابطه با منطقه، سطح بین المللی و شورای امنیت داشته باشیم.

## آملی لاریجانی: باید از سخنان تفرقه‌انگیز بپرهیزیم

رئیس مجمع تشخیص مصلحت نظام با بیان اینکه تدبیر عاقلانه و ارزش الهی این است که اسلام و ارزش‌های ایمانی را با قوت نگاه کنیم، گفت: این موضوع به وحدت و استحکام درون جامعه که از ضروریات امروز جامعه است کمک می کند.

به گزارش ایرنا، آیت الله صادق آملی لاریجانی شامگاه پنجشنبه در سومین کنگره ۳۱۳ شهید سپاه حفاظت انصارالمهدی که در مرکز همایش‌های برج میلاد برگزار شد، اظهار کرد: شهید و شهادت در فرهنگ قرآنی و اسلامی معنا و شأن بسیار عظیم و مهمی دارد، کلمات در بستر فرهنگ معنا پیدا کرده و حیات دارند. شهید و شهادت در راه خدا هم ارزش بسیار عظیم در فرهنگ قرآنی و اسلام است.

رئیس مجمع تشخیص مصلحت نظام با ذکر آیاتی از کلام الله مجید به آیه‌ای از سوره آل عمران اشاره کرد و گفت: یکی از تعالیم قرآنی شناخت انسان از وجود خود انسان است، روح انسان مخلوق حق تعالی است و در سلسله علل وجودی محقق شده است، انسان نه حد زمانی است و نه حد مکانی، متأسفانه ما از خودمان همین بدن را می‌شناسیم، شهید وقتی جسم خود را رها می کند به وجود خود آگاهی پیدا می کند.

رئیس مجمع تشخیص مصلحت نظام گفت: کشورهای اسلامی باید قدر محور مقاومت را بدانند و یک جبهه متحد علیه رژیم فاسد صهیونیستی تشکیل بدهند و نگذارند برادران آنان در لبنان، غزه و در یمن تنها بمانند.

آیت الله آملی لاریجانی جهل به خود را بزرگترین غفلت انسان دانست و افزود: حقیقت ما جسم نیست، ما دارای روحی هستیم که حقیقت ما را تشکیل می‌دهد و اهل معنا مثل کسانی هستند که مراتب سیر و سلوک داشته‌اند، روش آنها معرفت نفس است، براساس تذکر قرآن، شهید زنده است.

آیت الله آملی لاریجانی با بیان اینکه امروز روز انسجام و وحدت کشور هست، گفت: می‌بینیم که دشمنان از هر طرف کشور ما را احاطه کرده‌اند اما هیچ خوفی هم نداریم و یکی از آثار بزرگ انسان‌هایی که با خداوند معامله می کنند این است که اهل استقامت هستند و ترسی از کسی ندارند، تدبیر عاقلانه و ارزش الهی این است که اسلام و ارزش‌های ایمانی را به قوت نگه داریم این نگه داشتن به استحکام و وحدت در درون جامعه کمک می کند.

رئیس مجمع تشخیص مصلحت نظام تاکید کرد: رهبر انقلاب محور اقتدار جامعه هستند و ما باید از سخنانی که باعث تفرقه می‌شود بپرهیزیم و به یمین و یسار بی‌جهت توجه نکنیم. باید دِین‌مان را به شهدا ادا کنیم و این راه را با وحدت و انسجام به قوت ادامه دهیم.

روزنه

### پزشکیان خطاب به مدیران:

## وضعیت فعلی را نپذیرید و برای رشد و توسعه تلاش کنید

رییس جمهور گفت: هر کسی در هر جایگاهی که هست باید برای رشد و ارتقاء اقدام و برای سربلندی، عزت کشور و بهترین شدن تلاش کند، خداوند در روز قیامت هیچ ضعفی را از ما قبول نخواهد کرد.

به گزارش ایرنا، مسعود پزشکیان، شامگاه پنج شنبه در آخرین برنامه سفر استانی دولت وفاق ملی به استان خراسان شمالی، در جلسه شورای برنامه ریزی و توسعه استان با حضور مدیران، افزود: انتظار من از شما مدیران استان این است که وضعیت فعلی را نپذیرید و برای رشد و توسعه استان همه تلاش خود را انجام دهید. پزشکیان با بیان اینکه رقابت در بهترین بودن و زندگی در انتخاب بهتر و برتر است، گفت: برای من به عنوان یک مسلمان قابل قبول نیست که ضعیف تر و پایین تر از دیگران باشم، ما هیچ چیزی از دیگران کمتر نداریم. رئیس جمهور خطاب به مدیران استان خراسان شمالی، افزود: در تهران کم یا زیاد کارهایی برای این استان انجام خواهد شد اما این شما هستید که باید به عنوان مدیران استان مشکلات خود را حل کنید، اگر این باور در وجود شما شکل بگیرد که می توانید، در هر لحظه و هر زمان جلوتر می‌روید و شرایط را بهتر می کنید. وی با بیان اینکه هر کسی دو روز عمرش مثل هم باشد، زیان دیده است، ادامه داد: زندگی فرصتی است برای رفتن و بهتر شدن و باید از این فرصت برای رشد، تغییر و ارتقاء استفاده کنیم.

پزشکیان تاکید کرد: تا جایی که بتوانیم برای سربلندی ایران تلاش خواهیم کرد. از ایرانی حرف می‌زنیم که در سال ۱۴۰۴ باید براساس سند چشم انداز در جایگاه اول، اقتصاد، علم و فناوری و تکنولوژی و الهام بخش در مدیریت و رفتار در منطقه باشد. اما چرا نشده ایم؟ چرا نباید بهترین باشیم؟ چرا با بهترین روش ممکن مدیریت نمی کنیم و برای بهتر شدن تلاش نمی کنیم؟. رئیس جمهور با تاکید بر اینکه باید دغدغه بهتر شدن و دگرگونی در درون ما نهادینه شود، تصریح کرد: با این باور است که به چشم انداز مورد نظر رهبر انقلاب دست پیدا خواهیم کرد نه اینکه بعد از ۲۰ سال عقب تر رفته باشیم. وی افزود: وقتی به جایگاه واقعی خود نرسیدیم یعنی به کتاب عمل نکرده ایم و پایبند باورها و اعتقادات خود نبوده ایم، نباید به وضعیت موجود راضی شوید و اگر ناراضی هستید باید برای بهترین شدن حرکت و تلاش کنید، نه اینکه کارهای بدتر انجام دهیم. پزشکیان تصریح کرد: به عنوان مسلمان و پیرو ولایت فقیه، همواره چشم انداز باید در مقابل چشم ما باشد و تلاش کنیم که بهترین شویم، در هر جایگاه و هر کسی که هستیم. مهم نیست که می‌رسیم یا نمی‌رسیم مهم این است که با تمام وجود تلاش کنیم که اگر فردای قیامت جلوی ما را گرفتند بتوانیم پاسخگو باشیم. رئیس جمهور افزود: مملکت با شما درست می‌شود و اگر خراب شود ما آنرا خراب کردیم، آمریکا و بیگانگان نیستند. این ما هستیم که مملکت را به اینجا رسانده‌ایم، باید طور دیگری نگاه کنیم، قرار نیست کس دیگر ما را تغییر دهد؛ این ما هستیم که باید خودمان را تغییر دهیم. وی ادامه داد: این ما هستیم که مملکت، رشد، توسعه و آینده را شکل می‌دهیم. خواهش می کنم طور دیگر نگاه کنید، طور دیگر مصرف کنید، باور کنید در هر جا که هستید می‌توانید با بهره‌وری بهتر و بالاتر عمل کنید کافی است فکر کنید که چطور با هزینه کمتر اثربخشی بیشتری داشته باشید.

### هانی‌زاده عنوان کرد:

## دخالت قدرت‌های فرامنطقه‌ای؛ دلیل توقف طرح مودت

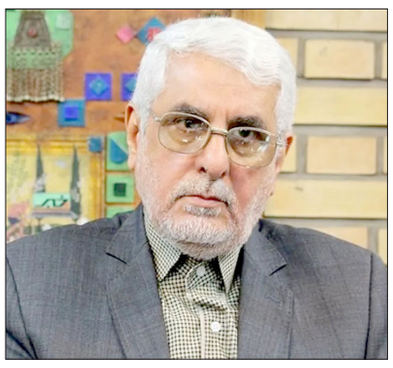

هانی‌زاده در خصوص همکاری ایران با سایر کشورهای منطقه‌ای در قالب طرح مودت، عنوان کرد: به نظر می‌رسد در شرایط فعلی امکان اجرایی شدن آن زیاد است، اما دخالت قدرت‌های فرامنطقه‌ای در منطقه خلیج فارس مانع از عملیاتی شدن این طرح مودت شده است.

به گزارش ایلنا، حسن هانی‌زاده تحلیل گر مسائل غرب آسیا، گفت: اقدام اخیر اتحادیه اروپا در فعال‌سازی مکانیزم ماشه علیه ایران، نقض توافق‌نامه برجام تلقی می‌شود، چرا که از سال ۲۰۱۵، که برجام به عنوان یک توافق‌نامه رسمی بین‌المللی در دبیرخانه سازمان ملل ثبت شده، ایران به تمام تعهدات خود در این توافق عمل کرده است. متأسفانه، ایالات متحده در سال ۲۰۱۸ از برجام خارج شد و از آن زمان، ایالات متحده و اتحادیه اروپا بیش از ۱۷۰۰ مورد تحریم علیه ایران و همچنین شخصیت‌های حقوقی و حقیقی اعمال کردند. این موضوع نشان می‌دهد که برجام به صورت یک‌طرفه تنها از سوی ایران عملیاتی شده و امضاکنندگان اروپایی و ایالات متحده به هیچ یک از تعهدات خود عمل نکرده‌اند.

وی ادامه داد: بنابراین، فعال‌سازی مکانیزم ماشه برآیند برخی متغیرات منطقه‌ای، از جمله سرنگونی دولت سوریه و تلاش برای ترور شخصیت‌های تأثیرگذار محور مقاومت، می‌باشد. تمامی این عوامل نشان می‌دهند که یک سلسله فشارهای سیاسی، امنیتی و اقتصادی علیه ایران آغاز شده است تا از تأثیرگذاری ایران در تحولات منطقه جلوگیری شود. به نظر می‌رسد ایران نیز باید در این خصوص مکانیزم ماشه خود را عملیاتی کند. با توجه به اینکه ایران برگه‌های برنده متعددی در حوزه برجام دارد، می‌تواند اقدام متقابلی انجام دهد.

وی در خصوص راهکارهای پیش‌روی ایران برای مقابله با چالش‌های امنیتی که در منطقه به وجود آمده است، تصریح کرد: ایران باید با کمک هم‌پیمانان سنتی خود در منطقه، فشارهای غرب و اتحادیه اروپا را کاهش دهد. استفاده از تحریم‌های انرژی علیه کشورهای اروپایی و غرب و همچنین کاهش تعهدات خود در برجام و افزایش سطح غنی‌سازی می‌تواند، اقداماتی بازدارنده باشد. به نظر می‌رسد که کشورهای اروپایی پس از سرنگونی دولت بشار اسد احساس می‌کنند که ایران در موضع ضعف قرار دارد و باید فشارهای بیشتری علیه ایران اعمال کنند. اما دستگاه دیپلماسی ایران باید با همکاری برخی کشورهای اروپایی و منطقه‌ای، مجموعه‌ای اقتصادی و سیاسی را برای تقابل با سیاست‌های اروپا و ایالات متحده ایجاد کند. هانی‌زاده در خصوص همکاری ایران با سایر کشورهای منطقه‌ای در قالب طرح مودت که توسط وزیر اسبق امور خارجه مطرح شده است، عنوان کرد: به نظر می‌رسد در شرایط فعلی امکان اجرایی شدن آن زیاد است، اما دخالت قدرت‌های فرامنطقه‌ای در منطقه خلیج فارس مانع از عملیاتی شدن این طرح مودت شده است. بنابراین، دستگاه دیپلماسی و شخص وزیر خارجه باید با سفر به کشورهای منطقه، این طرح را عملیاتی کنند که باعث شود فضایی دلپذیر از تعامل میان ایران و کشورهای عرب حوزه خلیج فارس به وجود آید. وی خاطر نشان کرد: سرنگونی دولت بشار اسد فضای جدیدی را ایجاد کرده است. اکنون فشارها متوجه دو محور دیگر مقاومت، یعنی یمن و عراق، شده است. آمریکایی‌ها با کمک رژیم صهیونیستی و ترکیه در تلاش هستند تا محور مقاومت را تضعیف کنند، از جمله از طریق حمله مداوم به تأسیسات حیاتی یمن و آموزش گروهک تروریستی داعش در منطقه سوریه تحت نظر آمریکا که این اقدامات می‌تواند فضایی سخت و تقابلی میان محور مقاومت و برخی جریان‌های داخلی سوریه و منطقه ایجاد کنند که این امر به آشفتگی امنیتی در منطقه منجر خواهد شد.

گزارش تصویری

به گزارش اسپوتنیک، در پی درگذشت «مانموهان سینگ»، نخست وزیر سابق هند، مقام‌های این کشور هفت روز عزای عمومی اعلام کردند.

به گزارش وفا، مدیر بهداشت غزه اعلام کرد ارتش رژیم صهیونیستی بیمارستان کمال عدوان در شمال نوار غزه را به آتش کشید.

خبر

## کاهش تولید نیروگاه برق بعثت درپی محدودیت مصرف گاز طبیعی

مدیرعامل نیروگاه برق بعثت از محدودیت مصرف گاز طبیعی واحدهای نیروگاه بعثت که به منظور تأمین بخشی از برق مورد نیاز شهر تهران است خبر داد.

علیرضا شیخی ضمن اعلام این خبر گفت: مصرف نیروگاه یک میلیون و هشتصد هزار مترمکعب است که از ابتدای آبان این مقدار به یک میلیون و ۲۰۰ هزار مترمکعب محدود شده و در آذر ماه این محدودیت به یک میلیون مترمکعب کاهش یافته است. با توجه به این محدودیت مصرف گاز، میزان تولید هر یک از واحدهای نیروگاهی از ۷۲.۵ مگاوات به ۶۲ مگاوات کاهش پیدا کرد و این در حالیست در صورت تأمین گاز مورد نیاز بیش از ۱۵ مگاوات به تولید برق افزوده خواهد شد.وی افزود: سوخت راه انداز واحدهای نیروگاهی گازوییل است و نیاز هر راه اندازی حدود ۱۵ هزار لیتر است که بدلیل عدم اختصاص سهمیه لازم به نیروگاه، در صورت خروج هر واحد نیروگاهی، امکان راه اندازی مجدد وجود نداشته و راه اندازی با تأخیر چند روزه انجام می‌شود.به گفته وی از سال ۱۳۹۲ سوخت کمکی (مازوت) نیروگاه بعثت با توجه به دستور مقام قضایی پلمپ و در حال حاضر سوخت نیروگاه، گاز طبیعی است و امکان جایگزینی با سوخت دیگر وجود ندارد.

## خیز عراق برای کاهش ۲۰ درصدی مشعل سوزی در ۲۰۲۵

عراق سرگرم برنامه ریزی برای کاهش مشعل سوزی به میزان حدود ۲۰ درصد در سال ۲۰۲۵، برای تامین تقاضا و واردات کمتر است.

عزت صابر اسماعیل، معاون وزیر در امور گازی، در مصاحبه ای در بغداد گفت: این کشور حدود ۶۷ درصد از گازی را که در میدان نفتی تا پایان سال ۲۰۲۴ تولید شد، جمع آوری کرد و پروژه های جدید در جنوب این کشور از جمله پروژه شرکت «توتال انرژی»، به تقویت جمع آوری گاز کمک خواهد کرد. عراق قصد دارد مشعل سوزی را تا پایان سال ۲۰۲۹ یا زودتر از این زمان، حذف کند.عراق در کنار روسیه، ایران و آمریکا، بالاترین نرخ مشعل سوزی را در جهان دارند. در این فرآیند، گازهای تولید شده در زمان استخراج نفت خام، به جای جمع آوری و مصرف توسط صنایعی مانند تولید برق، سوزانده می‌شوند. عراق برای تامین سوخت مورد نیاز خود، از ایران گاز وارد می کند و برای این منظور، باید مرتب معافیت از تحریمهای آمریکا را دریافت کند. مجوز فعلی تا ژوئن اعتبار دارد.مشعل سوزی، سالهاست که در سراسر جهان، مایه نگرانی بوده، زیرا فقدان زیرساخت لازم برای جمع آوری گاز، باعث شده است شرکتها، سوخت اضافی را بسوزانند که خطر زیست محیطی دارد.این مقام عراقی گفت: عراق مشعل سوزی را از ۴۷ درصد در سال ۲۰۲۱، به حدود ۳۳ درصد در سال جاری کاهش داده است. ردیاب جهانی مشعل سوزی بانک جهانی در اوایل سال جاری نشان داد حجم گاز سوزانده شده، در پنج سال منتهی به سال ۲۰۲۳، تا حد زیادی ثابت مانده است. عراق نیز در گذشته، در هدف گذاری حذف مشعل سوزی، عقب نشینی داشته است و پیش از این، قرار بود تا سال ۲۰۲۳، به مشعل سوزی پایان دهد.

### رتبه سوم کشاورزی در مصرف برق کشور؛

# پوست اندازی چاه‌های کشاورزی از گازوئیل به خورشید

**طرح استفاده از انرژی‌های خورشیدی در صنعت کشاورزی بویژه برق مورد نیاز چاه‌های کشاورزی، جدیدترین گزینه وزارت نیرو برای تامین برق بخش کشاورزی است تا تولیدات کشاورزی از ناترازی‌های بخش انرژی آسیب نبیند.**

بر اساس برآوردهای وزارت نیرو بیش از یک میلیون حلقه چاه آب در کشور وجود دارد که بخش اعظم منابع آب سفره های زیرزمینی از طریق آنها استخراج می شود که در این میان سهم بخش کشاورزی بیش از ۴۰۰ هزار حلقه برآورد می شود که از این تعداد ۲۲۰ هزار چاه، برقی است که ۷۷ درصد آب مصرفی کشاورزان را استخراج می کند.

پیش از آن انرژی مورد نیاز برای استخراج آب از چاههای کشاورزی از طریق گازوئیل تامین می شد اما در سال ۱۳۸۰ قانون تسهیل برقی کردن چاههای کشاورزی به تصویب رسید و در سال ۹۳ نیز شورای اقتصاد طرحی را برای جایگزینی برق (برق شبکه سراسری یا برق حاصل از انرژی‌های تجدیدپذیر نظیر انرژی بادی یا خورشیدی یا مولد های گازسوز) به جای گازوییل مصرفی در پمپاژ آب چاه‌های کشاورزی) به تصویب رساند که باعث بهبود شرایط اقتصادی و زیست محیطی در مزارع کشور شود.اما دیری نپایید که مصرف برق در بخش کشاورزی رو به افزایش نهاد و کشاورزان به دلیل آنکه آگاهی کافی را از نحوه مصرف بهینه برق نداشتند، به صورت ۲۴ ساعته برق پمپاژها را روشن می گذاشتند در نتیجه اینکه بار دیگر متولیان بخش انرژی به فکر افتادند تا انرژی مورد نیاز این بخش را از طریق انرژی های تجدیدپذیر از جمله انرژی خورشیدی تامین کنند.

آمارهای صنعت برق از وجود بیش از ۵۲۳ هزار مشترک در بخش کشاورزی حکایت دارد که ۱.۳ درصد از کل مشترکان برق در کشور را در بر می گیرد اما نزدیک ۱۵ درصد از مصرف برق در ایران را به خود اختصاص می‌دهد و در رتبه سوم مصرف برق قرار دارد.

در همین رابطه مدیرکل سامانه‌های مقیاس کوچک سازمان انرژی های تجدیدپذیر و بهره وری برق(ساتبا) از طرحی خبر داده است که با اجرایی شدن آن هم می‌توان چالش‌های مربوط به تأمین برق چاه‌های کشاورزی و دامپروری در فصل تابستان را رفع کرد و هم سبب توسعه مزرعه های خورشیدی در کشور شد.

جعفر محمدنژاد سیگارودی گفت: بر اساس طرح جدید وزارت نیرو برای توسعه نیروگاه های تجدیدپذیر در بخش کشاورزی، مالکان چاه‌های کشاورزی در صورت احداث و بهره برداری از نیروگاه تجدیدپذیر با ظرفیت نامی برابر با ۸۰ درصد دیماند انشعاب خود، در ساعات محدودیت بار در ایام گرم سال (از ابتدای خرداد تا پایان شهریور) از شمول برنامه‌های مدیریت بار خارج می شوند و در هشت ماه سال می توانند برق تولیدی نیروگاه‌های را به صورت تضمینی به ساتبا و یا از طریق بورس انرژی به فروش برسانند.

وی با تاکید بر اقتصادی بودن سرمایه گذاری در ساخت نیروگاه‌های بخش کشاورزی افزود: سرمایه گذاران با اجرای این طرح ظرف سه سال، بازگشت سرمایه خواهند داشت؛ کشاورزان علاوه بر رفع محدودیت برق، می توانند در ۸ ماه باقی‌مانده سال، برق مازاد خود را به تابلوی برق سبز بورس انرژی عرضه کنند و درآمدزایی داشته باشند.

## مصوبه قانون بودجه ۱۴۰۴ احتمالا توان حذف کارت سوخت را ندارد

سخنگوی صنف جایگاهداران کشور گفت: موضوع سوختگیری و تخصیص یارانه سوخت پیچیدگی های خاصی دارد و با توجه به تجربیات قبلی، صرفا با جملات مصوب در قانون بودجه، جایگزینی کارت بانکی و حذف کارت سوخت به راحتی امکانپذیر نیست.

رضانواز در خصوص حذف کار سوخت اظهار کرد: طی چند سال اخیر مساله جایگزینی تخصیص یارانه سوخت با استفاده از کارت بانکی به مالک خودرو و حذف کارت سوخت در دولت و مجلس بررسی شد و اقداماتی نیز صورت گرفت که نهایتا در قانون برنامه هفتم مقرر شد به صورت کامل در این خصوص مصوبه انجام شود که در نهایت به صورت ایده آل در قانون برنامه گنجانده نشد.

او ادامه داد: حال با توجه به پیچیدگی های موجود، اینکه با چند جمله در قانون بودجه بتوان حذف کارت سوخت را رقم زد کمی بعید به نظر میرسد و این مورد نیازمند مصوباتی با جزییات و همراهی دولت از طریق مصوبه هیات وزیران یا آیین نامه های اجرایی دقیق می باشد.

وی افزود: برای مثال، مصوبه مجلس در قانون بودجه طی دو سال مبنی بر الزام به استفاده از کارت سوخت شخصی به طوریکه ۹۰ درصد سوختگیری ها در بنزین با کارت سوخت شخصی افراد انجام شود، علی رغم ایجاد مشکلات برای جایگاههای سوخت و ایجاد نارضایتی در بین مردم ،موفق نبود چرا که پیچیدگی های موجود برای اجرایی کردن آن، در مصوبه تعیین تکلیف نشده بود و الزام به تصویب آیین نامه اجرایی نیز در قانون وجود نداشت.

وی ادامه داد: اینکه ساختار توزیع سوخت قدیمی و مستهلک است و باید تغییر کند و به جای استفاده از کارت سوخت، یارانه به مالکان خودروها از طریق کارت بانکی تخصیص یابد امکانپذیر است، به شرطی که در چند فاز انجام شود و چارچوب مشخص با برنامه زمانبندی و اجماع همه تصمیم سازان در دستگاههای اجرایی با مشورت بخشهای خصوصی شکل بگیرد.

کارت ملی هوشمند، شناسنامه، کارت هوشمند سوخت، گواهینامه پایه سه، کارت عابر بانک، کارت پایان خدمت، کارت هوشمند خودرو، معاینه فنی خودرو ،
علیرضا کوه کشت با کد ملی ۴۸۹۰۲۵۵۰۴۴ فرزند مراد خودرو فولکس گل رنگ مشکی مدل ۱۳۸۶ شماره پلاک ۸۴ م ۱۸۷ ۳۰ شماره شاسی شماره موتوربه نام علیرضا کوه کشت در تاریخ ۱۴۰۳/۰۷/۳۰ مفقود گردیده و از درجه اعتبار ساقط است.

کارت ملی هوشمند، گواهینامه پایه دو، کارت عابر بانک ،
میلاد داروغه با کد ملی ۰۰۸۲۶۹۲۴۶۷ شماره شناسنامه ۱۲۵۵۰ فرزند ماشاالله‌در تاریخ ۱۴۰۳/۰۹/۱۵ مفقود گردیده و از درجه اعتبار ساقط است.

سایر مدارک
سمانه دهقان با کد ملی ۰۰۷۲۰۹۶۱۷۹ شماره شناسنامه ۶۰۰ فرزند نبی اله در تاریخ ۱۴۰۳/۰۹/۰۵ مفقود گردیده و از درجه اعتبار ساقط است. تعویض سیلندر ماشین انجام شده اما فاکتور آن را ندارم(گمشده)
شماره موتور:NAAP۰۳EE۷HJ۰۵۹۰۶۴ شماره شاسی:۱۶۵A۰۰۰۹۱۶۵۴

کارت ملی هوشمند، شناسنامه ،
محمد محمدی روشنق با کد ملی ۰۰۷۴۹۱۰۹۲۲ شماره شناسنامه ۲۸۴۹ فرزند عظیم در تاریخ ۱۴۰۳/۰۹/۳۰ مفقود گردیده و از درجه اعتبار ساقط است.

مدرک تحصیلی ،
صغری یزدان پناه با کد ملی ۱۵۵۲۷۹۱۳۷۸ شماره شناسنامه ۶۲۸۷ فرزند فرهاد در تاریخ ۱۳۹۸/۰۱/۲۰ مفقود گردیده و از درجه اعتبار ساقط است.

کارت ملی، گواهینامه پایه دو، کارت عابر بانک، برگ سبز خودرو، کارت خودرو، کارت بیمه خودرو، معاینه فنی خودرو، کارت سوخت موتور مقداری پول وسکه ،
مهناز کشاورزی با کد ملی ۰۰۶۴۸۸۶۷۶۱ شماره شناسنامه ۱۳۲۵ فرزند علیرضا خودرو تیبا رنگ سفید مدل ۱۳۹۷ شماره پلاک ۳۸ایران۷۴۹۹۹۶ شماره شاسی NAS۸۱۱۱۰۰g۵۸۲۹۹۰۷ شماره موتورM۱۵۸۷۱۸۰۰۲به نام سکینه کشاورزمعتمد در تاریخ ۱۴۰۳/۰۹/۱۵ مفقود گردیده و از درجه اعتبار ساقط است.

کارت شناسایی، کارت تردد فرودگاه مهر آباد ،
شکوفه ابوالفتحی با کد ملی ۰۴۵۱۱۸۶۹۵۸ شماره شناسنامه ۱۹۶۶ فرزند جهانبخش در تاریخ ۱۴۰۳/۰۹/۱۳ مفقود گردیده و از درجه اعتبار ساقط است.

سند کمپانی، برگ سبز خودرو، کارت خودرو، کارت بیمه خودرو ،
امیر عباس مهاجرانی با کد ملی ۰۰۱۴۷۴۰۹۶۶ فرزند اصغر خودرو بنز رنگ سفید مدل ۲۰۱۳ شماره پلاک ۵۰ایران۱۶۶ ۹۴ شماره شاسی WDDGF۴JB۳DA۷۹۶۹۴۷ شماره موتور۲۷۱۸۶۰۳۰۵۸۶۶۰۳به نام شهناز عابدی در تاریخ ۱۴۰۲/۰۹/۱۹ مفقود گردیده و از درجه اعتبار ساقط است.

کارت پایان خدمت ،
پوریا دشتی با کد ملی ۲۵۸۱۶۲۸۷۷۴ شماره شناسنامه ۲۵۸۱۶۲۸۷۷۴ فرزند سعید در تاریخ ۱۴۰۳/۰۶/۳۰ مفقود گردیده و از درجه اعتبار ساقط است.

مفقودی
برگ سبز و کارت ماشین خودرو سواری میتسوبیشی مدل ۱۹۹۰ به رنگ آلبالویی ـ متالیک بشماره پلاک انتظامی ۸۲۹ و ۷۵ ایران ۵۵ و شماره موتور ۰۰۶۹۹۱ و شماره شاسی ۰۰۰۸۵۹ بنام رحمت اله دیانتی ملکی فرزند عبداله بشماره ملی ۵۰۷۸۷۳۷۸۱۲ مفقود شده و از درجه اعتبار ساقط است.
تبریز

اداره کل ثبت اسناد و املاک استان کهگیلویه و بویراحمد
اداره ثبت اسناد و املاک حوزه ثبت ملک یاسوج
هیات موضوع قانون تعیین تکلیف وضعیت ثبتی اراضی و ساختمانهای فاقد سند رسمی
آگهی موضوع ماده ۳ قانون و ماده ۱۳ آئین نامه قانون تعیین تکلیف وضعیت ثبتی و اراضی و ساختمانهای فاقد سند رسمی
برابر رای شماره ۱۴۰۳۶۰۳۲۰۰۰۱۰۱۲۱۸۹۱ هیات اول دوم موضوع قانون تعیین تکلیف وضعیت ثبتی اراضی و ساختمانهای فاقد سند رسمی مستقر در واحد ثبتی حوزه ثبت ملک یاسوج تصرفات مالکانه بلامعارض متقاضی آقای /خانم حمید سعادی فرزند اله رضا بشماره شناسنامه ۳ صادره از بویراحمد در یک باب خانه به مساحت ۳۰.۹۲ متر مربع پلاک فرعی ۳۷۱۱ از ۲۹۲ اصلی مفروز و مجزی شده از پلاک اصلی قطعه ۲ واقع در بخش ۲۶ خریداری از مالک رسمی آقای حاتم رمضان محمدی محرز گردیده است. لذا به منظور اطلاع عموم مراتب در دو نوبت به فاصله ۱۵ روز آگهی می شود در صورتی که اشخاص نسبت به صدور سند مالکیت متقاضی اعتراضی داشته باشند میتوانند از تاریخ انتشار اولین آگهی به مدت دو ماه اعتراض خود را به این اداره ارسال دارند در صورت انقضای مدت مذکور و عدم وصول اعتراض طبق مقررات سند مالکیت صادر خواهد شد.
تاریخ انتشار نوبت اول : ۱۴۰۳.۱۰.۰۸ تاریخ انتشار نوبت دوم : ۱۴۰۳.۱۰.۲۳
م.الف۱۴۰۳۶۰۳۲۰۰۰۱۰۱۳۴۶۸حسین رهیده رئیس ثبت اسناد و املاک از طرف مریم بابا پور سیف آباد

اداره کل ثبت اسناد و املاک استان کهگیلویه و بویراحمد
اداره ثبت اسناد و املاک حوزه ثبت ملک یاسوج
هیات موضوع قانون تعیین تکلیف وضعیت ثبتی اراضی و ساختمانهای فاقد سند رسمی
آگهی موضوع ماده ۳ قانون و ماده ۱۳ آئین نامه قانون تعیین تکلیف وضعیت ثبتی و اراضی و ساختمانهای فاقد سند رسمی
برابر رای شماره ۱۴۰۳۶۰۳۲۰۰۰۱۰۱۲۸۵۴ هیات اول / دوم موضوع قانون تعیین تکلیف وضعیت ثبتی اراضی و ساختمانهای فاقد سند رسمی مستقر در واحد ثبتی حوزه ثبت ملک یاسوج تصرفات مالکانه بلامعارض متقاضی آقای /خانم سیده باران منصوری فرزند سید کریم بشماره شناسنامه ۴ صادره از بویراحمد در یک باب خانه به مساحت ۱۷۹.۵۰ متر مربع پلاک فرعی ۵۸۳۴ از ۶۰۱ اصلی مفروز و مجزی شده از پلاک ×اصلی قطعه ۲ واقع در بخش ۲۶ خریداری از مالک رسمی آقای /خانم محمد ناصر طاهری محرز گردیده است. لذا به منظور اطلاع عموم مراتب در دو نوبت به فاصله ۱۵ روز آگهی می شود در صورتی که اشخاص نسبت به صدور سند مالکیت متقاضی اعتراضی داشته باشند میتوانند از تاریخ انتشار اولین آگهی به مدت دو اعتراض خود را به این اداره تسلیم و پس از اخذ رسید ظرف مدت یک ماه از تاریخ تسلیم اعتراض دادخواست خود را به مراجع قضایی تقدیم نمایند. بدیهی است در صورت انقضای مدت مذکور و عدم وصول اعتراض طبق مقررات سند مالکیت صادر خواهد شد.
تاریخ انتشار نوبت اول : ۱۴۰۳.۱۰.۰۸ تاریخ انتشار نوبت دوم: ۱۴۰۳.۱۰.۲۳
م الف۱۴۰۳۶۰۳۲۰۰۰۱۰۱۳۵۵۹حسین رهیده رئیس ثبت اسناد و املاک از طرف مریم بابا پور سیف آباد

اداره کل ثبت اسناد و املاک استان کهگیلویه و بویراحمد
اداره ثبت اسناد و املاک حوزه ثبت ملک یاسوج
هیات موضوع قانون تعیین تکلیف وضعیت ثبتی اراضی و ساختمانهای فاقد سند رسمی
آگهی موضوع ماده ۳ قانون و ماده ۱۳ آئین نامه قانون تعیین تکلیف وضعیت ثبتی و اراضی و ساختمانهای فاقد سند رسمی
برابر رای شماره ۱۴۰۳۶۰۳۲۰۰۰۱۰۱۲۷۹۵ هیات اول/ دوم موضوع قانون تعیین تکلیف وضعیت ثبتی اراضی و ساختمانهای فاقد سند رسمی مستقر در واحد ثبتی حوزه ثبت ملک یاسوج تصرفات مالکانه بلامعارض متقاضی آقای /خانم هاشم صدفی مقدم فرزند ولی محمد بشماره شناسنامه ۰ صادره از باتاوند در یک باب خانه به مساحت ۳۵۸.۶۰ متر مربع پلاک فرعی ۱۷۸۴ از ۳۲۲ اصلی مفروز و مجزی شده از پلاک اصلی قطعه ۲ واقع در بخش ۲۶ خریداری از مالک رسمی آقای /خانم عیسی امیر نژاد محرز گردیده است. لذا به منظور اطلاع عموم مراتب در دو نوبت به فاصله ۱۵ روز آگهی میشود در صورتی که اشخاص نسبت به صدور سند مالکیت متقاضی اعتراضی داشته باشند میتوانند از تاریخ انتشار اولین آگهی به مدت دو ماه اعتراض خود را به این اداره تسلیم و پس از اخذ رسید ظرف مدت یک ماه از تاریخ تسلیم اعتراض دادخواست خود را به مراجع قضایی تقدیم نمایند. بدیهی است در صورت انقضای مدت مذکور و عدم وصول اعتراض طبق مقررات سند مالکیت صادر خواهد شد.
تاریخ انتشار نوبت اول : ۱۴۰۳.۱۰.۰۸ تاریخ انتشار نوبت دوم ۱۴۰۳.۱۰.۲۳
م الف۱۴۰۳۶۰۳۲۰۰۰۱۰۱۳۵۵۱حسین رهیده رئیس ثبت اسناد و املاک از طرف سید اصغر دستران

اداره کل ثبت اسناد و املاک استان کهگیلویه و بویراحمد
اداره ثبت اسناد و املاک حوزه ثبت ملک یاسوج
هیات موضوع قانون تعیین تکلیف وضعیت ثبتی اراضی و ساختمانهای فاقد سند رسمی
آگهی موضوع ماده ۳ قانون و ماده ۱۳ آئین نامه قانون تعیین تکلیف وضعیت ثبتی و اراضی و ساختمانهای فاقد سند رسمی
برابر رای شماره ۱۴۰۳۶۰۳۲۰۰۰۱۰۱۲۰۳۷ هیات اول/ دوم موضوع قانون تعیین تکلیف وضعیت ثبتی اراضی و ساختمانهای فاقد سند رسمی مستقر در واحد ثبتی حوزه ثبت ملک یاسوج تصرفات مالکانه بلا معارض متقاضی آقای / خانم علی قاسمی شرف آباد سفلی فرزند سیاه بشماره شناسنامه ۶۱۵ صادره از بویراحمد در یک باب خانه به مساحت ۲۰۰.۸۵ متر مربع پلاک فرعی ۱۷۷۹ از ۳۲۲ اصلی مفروز و مجزی شده از پلاک × اصلی قطعه ۲ واقع در بخش ۲۶ خریداری از مالک رسمی آقای حاتم/ سیاه قاسمی محرز گردیده است لذا به منظور اطلاع عموم مراتب در دو نوبت به فاصله ۱۵ روز آگهی می شود در صورتی که اشخاص نسبت به صدور سند مالکیت متقاضی اعتراضی داشته باشند میتوانند از تاریخ انتشار اولین آگهی به مدت دو ماه اعتراض خود را به این اداره تسلیم و پس از اخذ رسید ظرف مدت یک ماه از تاریخ تسلیم اعتراض دادخواست خود را به مراجع قضایی تقدیم نمایند. بدیهی است در صورت انقضای مدت مذکور و عدم وصول اعتراض طبق مقررات سند مالکیت صادر خواهد شد.
تاریخ انتشار نوبت اول : ۱۴۰۳.۱۰.۰۸ تاریخ انتشار نوبت دوم ۱۴۰۳.۱۰.۲۳
م الف۱۴۰۳۶۰۳۲۰۰۰۱۰۱۲۵۳۹حسین رهیده رئیس ثبت اسناد و املاک از طرف سیداصغر دستران

اداره کل ثبت اسناد و املاک استان کهگیلویه و بویراحمد
اداره ثبت اسناد و املاک حوزه ثبت ملک یاسوج
هیات موضوع قانون تعیین تکلیف وضعیت ثبتی اراضی و ساختمانهای فاقد سند رسمی
آگهی موضوع ماده ۳ قانون و ماده ۱۳ آئین نامه قانون تعیین تکلیف وضعیت ثبتی و اراضی و ساختمانهای فاقد سند رسمی
برابر رای شماره ۱۴۰۳۶۰۳۲۰۰۰۱۰۱۲۰۵۳ هیات اول/دوم موضوع قانون تعیین تکلیف وضعیت ثبتی اراضی و ساختمانهای فاقد سند رسمی مستقر در واحد ثبتی حوزه ثبت ملک یاسوج تصرفات مالکانه بلامعارض متقاضی آقای/خانم محمد عبدی نصرآباد فرزند سیاه بشماره شناسنامه ۱۲۴ صادره از بویراحمد در یک باب خانه به مساحت ۶۲۷.۱۳ متر مربع پلاک فرعی ۴۲۸۱ از ۱۲۲ اصلی مفروز و مجزی شده از پلاک اصلی قطعه ۲ واقع در بخش ۲۶ خریداری از مالک رسمی آقای /خانم سیاه عبدی نصرآباد محرز گردیده است. لذا به منظور اطلاع عموم مراتب در دو نوبت به فاصله ۱۵ روز آگهی می شود در صورتی که اشخاص نسبت به صدور سند مالکیت متقاضی اعتراضی داشته باشند میتوانند از تاریخ انتشار اولین آگهی به مدت دو اعتراض خود را به این اداره تسلیم و پس از اخذ رسید ظرف مدت یک ماه از تاریخ تسلیم اعتراض دادخواست خود را به مراجع قضایی تقدیم نمایند. بدیهی است در صورت انقضای مدت مذکور و عدم وصول اعتراض طبق مقررات سند مالکیت صادر خواهد شد.
تاریخ انتشار نوبت اول : ۱۴۰۳.۱۰.۰۸ تاریخ انتشار نوبت دوم ۱۴۰۳.۱۰.۲۳
م الف۱۴۰۳۶۰۳۲۰۰۰۱۰۱۳۴۶۵حسین رهیده رئیس ثبت اسناد و املاک از طرف سیداصغر دستران

اداره کل ثبت اسناد و املاک استان کهگیلویه و بویراحمد
اداره ثبت اسناد و املاک حوزه ثبت ملک یاسوج
هیات موضوع قانون تعیین تکلیف وضعیت ثبتی اراضی و ساختمانهای فاقد سند رسمی
آگهی موضوع ماده ۳ قانون و ماده ۱۳ آئین نامه قانون تعیین تکلیف وضعیت ثبتی و اراضی و ساختمانهای فاقد سند رسمی
برابر رای شماره ۱۴۰۳۶۰۳۲۰۰۰۱۰۱۲۱۹۰ هیات اول دوم موضوع قانون تعیین تکلیف وضعیت ثبتی اراضی و ساختمانهای فاقد سند رسمی مستقر در واحد ثبتی حوزه ثبت ملک یاسوج تصرفات مالکانه بلا معارض متقاضی آقای / خانم رستم بخشوده فرزند فریدون بشماره شناسنامه ۴۱۵ صادره از کهگیلویه در یک باب خانه به مساحت ۵۹.۹ متر مربع پلاک فرعی ۷۰۰۲ از ۳۰۰ اصلی مفروز و مجزی شده از پلاک اصلی قطعه ۲ واقع در بخش ۲۶ خریداری از مالک رسمی آقای /خانم/ خانی یاریان محرز گردیده است. لذا به منظور اطلاع عموم مراتب در دو نوبت به فاصله ۱۵ روز آگهی میشود در صورتی که اشخاص نسبت به صدور سند مالکیت متقاضی اعتراضی داشته باشند میتوانند از تاریخ انتشار اولین آگهی به مدت دو ماه اعتراض خود را به این اداره تسلیم و پس از اخذ رسید ظرف مدت یک ماه از تاریخ تسلیم اعتراض دادخواست خود را به مراجع قضایی تقدیم نمایند. بدیهی است در صورت انقضای مدت مذکور و عدم وصول اعتراض طبق مقررات سند مالکیت صادر خواهد شد.
تاریخ انتشار نوبت اول : ۱۴۰۳.۱۰.۰۸ تاریخ انتشار نوبت دوم ۱۴۰۳.۱۰.۲۳
م الف۱۴۰۳۶۰۳۲۰۰۰۱۰۱۳۴۸۴حسین رهیده رئیس ثبت اسناد و املاک از طرف مریم بابا پور سیف آباد

آگهی مفقودی
برگ سبز یک دستگاه موتورسیکلت انژکتوری سیستم متین، تیپ ۲۰۰ CC، به رنگ مشکی، مدل ۱۴۰۲، شماره موتور ۱۹۹NDR۲۱۹۹۴۹، شماره تنه NDRHAXKEEPAB۷۳۶۲۳ شماره پلاک ۴۸۲ ایران ۸۱۲۴۵ به نام حسین محمدی با کد ملی ۴۳۷۰۴۷۷۷۸۶ مفقود گردیده واز درجه اعتبار ساقط می باشد.
زنجان

آگهی مفقودی
برگ سبز یک دستگاه سواری سیستم ایران خودرو، تیپ TARATU۵P، به رنگ مشکی، مدل ۱۴۰۱، شماره موتور ۱۸۷B۰۰۳۲۲۲۵، شماره شاسی NAAY۱۱۴E۹ND۹۶۷۹۵۴ شماره پلاک - ۹۷ ۲۴۳ ج ۲۹ به نام صدیقه خدابنده لو با کد ملی ۴۳۷۲۴۹۰۰۳۸ مفقود گردیده واز درجه اعتبار ساقط می باشد.
زنجان

اداره کل ثبت اسناد و املاک استان کهگیلویه و بویراحمد
اداره ثبت اسناد و املاک حوزه ثبت ملک یاسوج
هیات موضوع قانون تعیین تکلیف وضعیت ثبتی اراضی و ساختمانهای فاقد سند رسمی
آگهی موضوع ماده ۳ قانون و ماده ۱۳ آئین نامه قانون تعیین تکلیف وضعیت ثبتی و اراضی و ساختمانهای فاقد سند رسمی
برابر رای شماره ۱۴۰۳۶۰۳۲۰۰۰۱۰۱۲۸۵۴ هیات اول / دوم موضوع قانون تعیین تکلیف وضعیت ثبتی اراضی و ساختمانهای فاقد سند رسمی مستقر در واحد ثبتی حوزه ثبت ملک یاسوج تصرفات مالکانه بلامعارض متقاضی آقای /خانم سیده باران منصوری فرزند سید کریم بشماره شناسنامه ۴ صادره از بویراحمد در یک باب خانه به مساحت ۱۷۹۵۰ متر مربع پلاک فرعی ۵۸۳۴ از ۶۰۱ اصلی مفروز و مجزی شده از پلاک ×اصلی قطعه ۲ واقع در بخش ۲۶ خریداری از مالک رسمی آقای /خانم محمد ناصر طاهری محرز گردیده است. لذا به منظور اطلاع عموم مراتب در دو نوبت به فاصله ۱۵ روز آگهی می شود در صورتی که اشخاص نسبت به صدور سند مالکیت متقاضی اعتراضی داشته باشند میتوانند از تاریخ انتشار اولین آگهی به مدت دو ماه اعتراض خود را به این اداره تسلیم و پس از اخذ رسید ظرف مدت یک ماه از تاریخ تسلیم اعتراض دادخواست خود را به مراجع قضایی تقدیم نمایند. بدیهی است در صورت انقضای مدت مذکور و عدم وصول اعتراض طبق مقررات سند مالکیت صادر خواهد شد.
تاریخ انتشار نوبت اول : ۱۴۰۳.۱۰.۰۸ تاریخ انتشار نوبت دوم: ۱۴۰۳.۱۰.۲۳
م الف۱۴۰۳۶۰۳۲۰۰۰۱۰۱۳۵۵۹حسین رهیده رئیس ثبت اسناد و املاک از طرف مریم بابا پور سیف آباد

آگهی مزایده اتومبیل
به موجب پرونده اجرایی کلاسه ۱۴۰۳۰۱۱۱۵ یک دستگاه خودرو سواری پراید تیپ جی تی مدل ۱۳۹۲ به شماره انتظامی ۸۸ ص ۶۳۴ ایران ۵۱ با مشخصات رنگ سفید به شماره موتور ۴۹۱۶۵۰۲ به شماره شاسی NAS۴۱۱۱۰۰D۱۲۷۳۳۶۵ حسب اظهار نظر کارشناس خودرو فاقد هر گونه خط و خش و خوردگی می باشد. وضعیت آج لاستیک حدودا ۷۰ درصد می باشد.برابر استعلام از سامانه شماره گذاری راهور فراجا یک فقره شکایت قضایی می باشد و دارای مبلغ ۱۸۰۰۰۰۰۰ تومان خلافی می باشد.متعلق به آقای فواد حسین پناهی کایوشه نام پدر یدالله شماره شناسنامه ۱ شماره/شناسه ملی ۵۵۸۹۷۶۱۰۶۹ در قبال طلب خانم گلاویژ شهبازی و حقوقات دولتی متعلقه بازداشت گردید و طبق نظر کارشناس رسمی به مبلغ ۲/۴۰۰/۰۰۰/۰۰۰ ریال معادل ارزیابی شده از ساعت ۹ الی ۱۲ مورخ ۱۴۰۳/۱۰/۲۲ از طریق اجرای اسناد رسمی سنندج و در محل اداره اجرای اسناد رسمی سنندج از طریق مزایده به فروش می رسد.مزایده از مبلغ ۲/۴۰۰/۰۰۰/۰۰۰ ریال شروع و به بالاترین قیمت پیشنهادی نقدا فروخته می شود.لازم به ذکر است پرداخت بدهی های مالیاتی و عوارض شهرداری و هزینه پارکینگ و خلافی و بیمه و غیره تا تاریخ مزایده اعم از اینکه رقم قطعی آن معلوم شده یا نشده باشد به عهده برنده مزایده است .ضمنا شرکت در مزایده منوط به پرداخت ده درصد از مبلغ پایه کارشناسی به حساب سپرده ثبت و حضور خریدار یا نماینده قانونی او در جلسه مزایده است.برنده مزایده مکلف است مابه التفاوت مبلغ فروش را ظرف مدت ۵ روز از تاریخ مزایده به حساب صندوق ثبت تودیع نماید و در صورتی که ظرف مهلت مقرر مانده فروش را به حساب سپرده ثبت واریز نکند مبلغ مذکور قابل استرداد نبوده و به حساب خزانه واریز خواهد شد. در این صورت عملیات فروش از درجه اعتبار ساقط و مزایده تجدید می گردد و کلیه هزینه های قانونی به عهده برنده مزایده است و نیم عشر و حق مزایده نقدا وصول خواهد شد.م الف ۵۱۵۰
تاریخ نشر آگهی:شنبه ۱۴۰۳/۱۰/۰۸
تاریخ برگزاری مزایده:شنبه ۱۴۰۳/۱۰/۲۲
اداره اجرای اسناد رسمی سنندج

آگهی ابلاغیه
مدیر عامل شرکت آب و فاضلاب کردستان -کارفرمای شرکت خوشبین-کارفرمای شرکت بهکار سنندج-کارفرمای شرکت مجد آبیدر غرب-کارفرمای شرکت تاجر جوان-کارفرمای شرکت ماهان کار سنندج-کارفرمای شرکت خدماتی تاسیساتی گل کاران-کارفرمای شرکت پاک کارکرد-کارفرمای شرکت فراگستر کار آفرین-کارفرمای شرکت شکوه آریزوان-کارفرمای شرکت آتیه نهاد کردستان-کارفرمای شرکت شاهین آبیدر کردستان-کارفرمای شرکت آریا ماد غرب-مدیر امور آبفای سنندج-
به اطلاع میرساند درخواست ارائه شده از سوی متقاضی شاغل در آن واحد مبنی بر استفاده از مزایای بازنشستگی در مشاغل سخت و زیان آور(موضوع ماده ۷۶ قانون تامین اجتماعی) موضوع در جلسه مورخ ۱۴۰۳/۰۹/۰۴کمیته بدوی مشاغل سخت و زیان آور استان کردستان مورد بررسی قرار گرفته و تصمیماتی بشرح زیر اتخاذ گردیده است.

| | |
|---|---|
| متقاضی | فرزاد عطایی |
| مشاغل تایید شده گروه الف | جوشکار |
| مشاغل تایید شده گروه ب | |

رای صادره مستند به تبصره ۵ ماده ۸ آئین نامه مشاغل سخت و زیان آور از تاریخ ابلاغ به مدت ۱۵ روز اداری قابل تجدید نظر خواهی(بصورت کتبی در قالب فرم شماره ۴) در کمیته تجدید نظر بوده و در صورت عدم اعتراض هر یک از طرفین و قطعی شدن آن رای مزبور به استناد تبصره ۲ ماده ۱۶ قانون تشکیلات اداری و آئین دادرسی قانون دیوان عدالت اداری ظرف سه ماه از تاریخ ابلاغ برای اشخاص داخل کشور و شش ماه از تاریخ ابلاغ برای افراد مقیم خارج از کشور قابل فرجام خواهی در دیوان اداری خواهد بود.
مقتضی است در صورت قطعی شدن آراء مذکور (عدم اعتراض و یا در صورت اعتراض تایید آراء توسط کمیته تجدید نظر) در خصوص مشاغل تایید شده در گروه الف بر اساس ماده ۳ مصوبه ۱۵۳۶۵/ ت ۳۶۰۰۵ ه مورخ ۸۶/۲/۵ هیات محترم وزیران (موضوع آئین نامه بازنشستگی پیش از موعد مشاغل سخت و زیان آور

### پوتین برای بشار اسد جایگزین پیدا کرد؛

# چرخش مسکو به سوی لیبی

**بعد از پایان اسد، به نظر می‌رسد تلاش‌های روسیه برای نگاه داشتن پایگاه‌هایش در شام شکست خورده است. از همین رو اخباری در باب انتقال تجهیزات این کشور به لیبی، جایی که بخشی از آن در اختیار ژنرال حفتر، رقیب ترکیه و دوست پوتین قرار دارد، رسانه‌ای شده است. با این همه ناظران می‌گویند، لیبی نمی‌تواند مزایایی را که شام در اختیار مسکو قرار داده بود، تامین کند.**

به گزارش اکوایران، وال استریت ژورنال با انتشار گزارشی مدعی شد، مقامات آمریکایی و لیبیایی گفتند، در حالی که مسکو برای حفظ حضور نظامی‌اش در خاورمیانه پس از پایان دولت اسد در دمشق تلاش می‌کند، روسیه سیستم‌های دفاع هوایی پیشرفته و سایر تسلیحات پیشرفته را از پایگاه‌های سوریه خارج کرده و به لیبی منتقل می‌کند. به گفته مقامات، هواپیماهای باری روسیه حامل تجهیزات دفاع هوایی، از جمله رادارهای سامانه‌های رهگیر اس-۴۰۰ و اس-۳۰۰ از سوریه به پایگاه‌هایی در شرق لیبی که تحت کنترل خلیفه حفتر، فرمانده جنگ سالار لیبی تحت حمایت مسکو قرار دارد، به پرواز درآمده‌اند.

به نوشته اقتصادنیوز، روسیه همچنین نیروها، هواپیماهای نظامی و تسلیحات خود را از سوریه خارج کرده تا حضورش در این جغرافیا را کم رنگ کند. سال‌ها، مسکو در ازای حمایتش از بشار اسد، پایگاه‌های دریایی و هوایی مهمی را در شام اداره می‌کرد.

**◂ رد پای مسکو در لیبی**

وال استریت ژورنال در ادامه گزارش ادعایی‌اش آورد، پایگاه‌های سوریه سنگ بنای توانایی مسکو برای قدرت‌نمایی در خاورمیانه و آفریقا بوده و به عنوان مرکزی برای انتقال نیروها، مزدوران و تسلیحات به سایر کشورها استفاده می‌شد.

علاوه بر این، پایگاه دریایی در طرطوس تنها نقطه تکمیل و تعمیر نیروی دریایی روسیه در دریای مدیترانه قلمداد می‌شد و اکنون، به نظر می‌رسد روسیه به دنبال استفاده از متحد قدیمی دیگر در لیبی به عنوان راهی برای حفظ نفوذ در منطقه و حمایت از حضور نیروی دریایی در این منطقه است؛ جایی که ایالات متحده و سایر اعضای سازمان پیمان آتلانتیک شمالی پایگاه‌ها و کشتی‌های جنگی‌شان را مستقر کرده‌اند.

در این میان میخائیل بوگدانوف معاون وزیر امور خارجه روسیه اعلام کرده که مسکو با رهبری سیاسی هیئت تحریر الشام - گروه شورشی که جنبش علیه دولت اسد را رهبری کرد - در تماس است تا درباره آینده پایگاه‌های روسیه رایزنی داشته باشد.

روسیه در حال حاضر از طریق گروه شبه نظامی واگنر در لیبی حضور دارد و روابط نزدیکی با حفتر برقرار کرده است؛ چهره‌ای که رهبری ارتش ملی لیبی و کنترل شرق این کشور جنگ زده را در اختیار دارد. جنگنده‌های واگنر از تأسیسات حفتر از جمله یک پایگاه هوایی به‌عنوان مرکز ترانزیت به دیگر کشورهای آفریقایی استفاده کرده‌اند.

وال استریت ژورنال گزارش داده که سال گذشته، مقامات ارشد روسیه با حفتر در مورد هزینه پهلوگیری طولانی مدت کشتی‌ها و جنگنده‌ها در بنادر بنغازی یا طبروک، که هر دو در کمتر از ۴۰۰ مایلی یونان و ایتالیا قرار دارند، دیدار داشتند. یکی از مقامات آمریکایی گفت که مسکو در حال بررسی این گزینه است که آیا امکانات در طبرق را برای جا دادن کشتی‌های جنگی روسیه ارتقا دهد یا خیر.

حفتر سال‌ها از روسیه برای تقویت تسلط خود بر این کشور تقسیم شده، پدافند هوایی خواسته است. این در حالی است که لیبی بعد از قیام سال ۲۰۱۹ درگیر چنگ داخلی شده و گروه‌های مسلح و قدرت‌های خارجی از آن زمان برای کسب قدرت با یکدیگر رقابت کرده‌اند؛ رقابتی که کشور را به دو جناح شرق و غرب تقسیم کرد. حال به گفته ناظران حضور روسیه از حفتر در مقابل گروه‌های تحت حمایت ترکیه مستقر در غرب لیبی محافظت می‌کند.

**◂ اعتبار از دست رفته کرملین**

با این حال و به ادعای وال استریت ژورنال، حفتر احتمالا با فشار غرب مواجه خواهد شد تا اجازه ندهد روسیه حضور خود را در لیبی گسترش دهد. ایالات متحده، از جمله در جریان سفر ویلیام برنز، مدیر سیا در سال گذشته، مکررا به حفتر هشدار داده که نیروهای روسیه را از این کشور اخراج کند. یک مقام آمریکایی در این باره گفت: مشخص نیست که آیا سیستم‌های تسلیحاتی از جمله اجزای اس-۴۰۰ در لیبی باقی مانند یا به روسیه بازگردانده می‌شوند. به گفته تحلیلگران، دسترسی به پایگاه‌های هوایی و دریایی در لیبی به طور کامل چیزی را که روسیه در سوریه از دست داده را جبران نخواهد کرد.

به گفته گلب ایریسف، افسر سابق نیروی هوایی روسیه که زمانی در پایگاه حمیمیم روسیه در سوریه خدمت می‌کرد، داشتن لیبی به عنوان ایستگاه سوخت رسانی به آفریقا، وزن تجهیزاتی را که مسکو می‌تواند حمل کند، به شدت محدود می‌کند.

در حال حاضر، به نظر می‌رسد هواپیماهای روسی به طور منظم در لیبی توقف می‌کنند. یک هواپیمای باری متعلق به وزارت شرایط اضطراری روسیه - که در مأموریت‌های نظامی و بشردوستانه شرکت دارد - در شرق لیبی در مسیر روسیه به مالی، -جایی که کرملین حضور نظامی دارد- در ۱۶ دسامبر، برای دومین بار در یک هفته، متوقف شد.

به گزارش وب سایت ردیابی پرواز AirNav Radar، مشخص نیست این هواپیما چه چیزی را حمل می‌کرد. به گزارش ردیاب هوایی Flightradar۲۴، یک هواپیمای باری متعلق به روبیستار، شرکتی که به گفته ایالات متحده پرسنل و هلیکوپترهای روسی را به آفریقا تحویل داده است، ۱۳ دسامبر از مینسک در بلاروس به شرق لیبی پرواز کرد. مقامات لیبیایی گفتند که این کشور تجهیزات لجستیکی مانند وسایل نقلیه و تجهیزات مخابراتی را حمل می‌کند. به گفته گروه مدافع سیاست The Sentry، احتمالاً این پرواز مهمات را نیز تحویل داده است.

### اتهام به ایران، سکوت در برابر تجاوزات اسرائیل؛

## مواضع عجیب اتحادیه عرب در قبال مسائل دمشق

اتحادیه عرب در بیانیه‌ای مغرضانه، بدون اشاره به تهدیدات آشکار و عملی ترکیه، رژیم صهیونیستی و آمریکا علیه سوریه از ایران خواست تا «در سوریه به فتنه دامن نزند.» به گزارش ایسنا، پس از سقوط دولت «بشار اسد» در سوریه توسط معترضین مسلح و تروریست‌های تحت حمایت برخی از کشورهای منطقه و فرا منطقه از جمله آمریکا و ترکیه، اکنون این کشور با تجاوز نظامی خارجی از سوی اسرائیل و تهدیدات ترکیه و آمریکا روبرو شده است. از طرفی، علاوه‌بر اشغال شدن بخش‌هایی از خاک سوریه توسط رژیم صهیونیستی و اشغال ماندن میادین نفتی واقع در شرق این کشور توسط آمریکا، اعتراضات داخلی علیه حاکمان کنونی سوریه در شهرهای مختلف این کشور شکل گرفته است. در چنین شرایطی، ایران و دولت‌مردان آن همواره در برابر تجاوزات رژیم صهیونیستی به خاک سوریه و خطرات تبدیل شدن این کشور به «هاب تروریستی» علیه منطقه غرب آسیا هشدار داده و روی حمایت خود از تمامیت ارضی سوریه و حق شهروندان این کشور برای تعیین آینده خود تأکید کرده‌اند. اما، طبق گزارش خبرگزاری فرانسه، اتحادیه عرب، شامگاه پنج‌شنبه، در بیانیه‌ای مغرضانه و ادعایی، بدون اشاره به جنایات رژیم صهیونیستی در سوریه و اشغال شدن بخشی از خاک این کشور توسط اسرائیل یا تحرکات دیگر کشورها و تهدیدات آن‌ها علیه شهروندان سوریه، از ایران خواست تا با «مواضع خود» به «فتنه و بی‌ثباتی» در سوریه دامن نزند. در بیانیه ادعایی اتحادیه عرب آمده است: «از ایران می‌خواهیم تا به نزاع در سوریه دامن نزند.» در بخش دیگر این بیانیه مغرضانه، بدون اشاره مستقیم به رژیم صهیونیستی، این اتحادیه روی «احترام به حاکمیت، تمامیت ارضی و ثبات سوریه، محدود کردن تسلیحات و کنترل آن توسط دولت، انحلال تمامی تشکل های مسلح و رد هرگونه مداخله بی ثبات کننده خارجی» تأکید کرده است. اتحادیه عرب هم چنین اعلام کرد که با نگرانی حوادثی را که در چندین شهر و منطقه سوریه با هدف شعله‌ور کردن جرقه‌های درگیری رخ می‌دهد، دنبال می‌کند. این اتحادیه هم چنین بدون اشاره مستقیم به مواضع رسمی دولت ایران یا مشخص کردن بیانیه مورد نظر خود مدعی شده که با «اظهارات ایران که با هدف دامن زدن به نزاع در میان مردم سوریه بیان می‌شوند» مخالف است. بیانیه مغرضانه اتحادیه عربی در حالی است که «اسماعیل بقائی»، سخنگوی وزارت امور خارجه ایران با اشاره به حوادث روزهای گذشته در شهرهای مختلف سوریه و اعتراضات مردمی در واکنش به هتک حرمت یکی از اماکن مقدس، ضمن ابراز تعجب از اتهام‌زنی‌های بی‌اساس برخی محافل رسانه‌ای علیه جمهوری اسلامی ایران مبنی بر دخالت در امور داخلی سوریه، چنین ادعاهایی را کاملا مردود دانست. وی افزود: «با یادآوری مواضع اصولی جمهوری اسلامی ایران در حمایت از تمامیت سرزمینی و وحدت ملی سوریه و شکل گیری یک نظام سیاسی فراگیر با مشارکت همه طیف‌های سیاسی و اقوام و مذاهب این کشور و احترام به حقوق اقلیت‌ها و حفظ حرمت اماکن دینی، بر ضرورت جلوگیری از گسترش ناامنی و خشونت علیه اقشار مختلف جامعه سوریه و تامین امنیت شهروندان تاکید کرد.» اتهام پراکنی اتحادیه عرب علیه ایران در حالی است که این گروه با وجود ادعای خود مبنی بر «احترام به تمامیت ارضی سوریه و حقوق شهروندان آن» در برابر تجاوزات اخیر رژیم صهیونیستی به سوریه یا حتی دلیل اصلی وقوع اعتراضات داخلی در سوریه سکوت اختیار کرده است.

**دریچه**

## گوترش تشدید تنش میان اسرائیل و یمن را محکوم کرد

دبیرکل سازمان ملل با ابراز نگرانی از حملات هوایی رژیم صهیونیستی علیه زیرساخت‌های یمن، درباره رعایت حال امدادرسانان هشدار داد و از همه طرف‌ها خواست خویشتنداری به خرج دهند.

به گزارش آنا، «استفانی ترمبلی» از سخنگویان «آنتونیو گوترش» دبیرکل سازمان ملل، بامداد جمعه در بیانیه‌ای اعلام کرد: دبیرکل تشدید درگیری‌ها میان یمن و اسرائیل را محکوم می‌کند.

وی افزود: حملات هوایی اسرائیل به فرودگاه بین‌المللی صنعا، بنادر دریای سرخ و مراکز برق‌رسانی در یمن بشدت نگران کننده است. در این بیانیه با اشاره به اینکه در این حملات هوایی «دست کم سه تن کشته و ده‌ها تن دیگر زخمی شده‌اند» آمده است: هنگامی که فرودگاه صنعا مورد اصابت قرار گرفت، یک امدادگر خدمات هوایی بشردوستانه سازمان ملل زخمی شد. دبیرکل سازمان ملل همچنین تاکید کرد: قوانین بین‌المللی از جمله قوانین بشردوستانه باید همواره محترم شمرده شود و همه طرف‌ها باید از شهروندان و زیرساخت‌های غیرنظامی حفاظت کنند. پرسنل امدادرسان نیز نباید هدف قرار بگیرند. گوترش نسبت به «خطر تشدید تنش در منطقه عمیقا ابراز نگرانی کرد» و از «همه طرف‌ها خواست با توقف تمام اقدامات نظامی بیشترین حد خویشتنداری را اعمال کنند.» دبیرکل سازمان ملل هشدار داد: در شرایطی که میلیون‌ها نفر به کمک‌های نجات‌بخش نیاز دارند، حملات هوایی به بنادر در دریای سرخ و فرودگاه صنعا خطرات وخیمی برای عملیات بشردوستانه ایجاد می‌کند. جنگنده‌های رژیم صهیونیستی پنجشنبه در هفت حمله هوایی اهدافی را در استان‌های صنعا و الحدیده بمباران کردند. نیروگاه برق در صنعا و الحدیده از زیرساخت‌های هدف قرار گرفته در این دور از حملات بود. رادیو ارتش رژیم صهیونیستی به نقل از یک منبع نظامی اعلام کرد که در این حمله فرودگاه صنعا، بندر الحدیده و تاسیسات نفتی هدف قرار گرفت. منابع عبری زبان این حمله را گسترده‌ترین حمله به یمن عنوان کرده و تائید کردند که ده‌ها جنگنده اسرائیلی در این حمله مشارکت داشتند. به دنبال این سلسله حملات هوایی جنگنده‌های صهیونیستی، مقاومت یمن نیز فلسطین اشغالی را با موشک بالستیک هدف گرفت.

## تایپه یک رزمایش شبیه‌سازی برگزار کرد؛ چین و تایوان روی خط تشدید تنش

تایوان در راستای آنچه که ارتقای آمادگی خود برای مدیریت بحران عنوان داشت، اولین رزمایش شبیه‌سازی را با مشارکت نهادهای دولتی و مدنی برگزار کرد.

به گزارش رویترز، دفتر رئیس جزیره تایوان اعلام کرد که روز پنجشنبه نخستین رزمایش «شبیه‌سازی روی میز» را با مشارکت سازمان‌های دولتی خارج از نیروهای مسلح برگزار کرد که به شبیه‌سازی مقابله به آنچه تنش نظامی با چین می‌نامد، پرداختند.

ده‌ها نهاد دولتی مرکزی و محلی به همراه گروه‌های مدنی در این رزمایش سه‌ساعته شرکت کردند. این رسانه غربی می‌افزاید که این شبیه سازی به ریاست شیائو بی-کیم معاون رئیس جزیره و جوزف وو دبیرکل شورای امنیت ملی تایوان انجام شده است.

به نقل از مقام‌های آگاه، این رزمایش بخشی از تلاش تایوان برای افزایش ظرفیت خود در مقابله با شرایط اضطراری از فجایع تا درگیری‌های نظامی برای ادارات دولتی و جامعه مدنی است.

این شبیه‌سازی مانند جنگ «شدید در منطقه خاکستری» چین و همچنین زمانی که جزیره «در آستانه درگیری» قرار دارد را شبیه‌سازی کرد تا آمادگی ادارات دولتی و جامعه مدنی تایوان مورد آزمایش قرار گیرد.

لیو شی فانگ وزیر کشور تایوان هم روز گذشته اعلام کرد که تایپه تصمیم دارد که تا سال آینده بیش از ۵۰ هزار داوطلب را در سراسر جزیره آموزش دهد که بتوانند در مواقع اضطراری از جمله کمک‌های اولیه واکنش نشان دهند. وی افزود که تایوان امیدوار است بخش‌های عمومی مانند رانندگان تاکسی و نگهبانان امنیتی را نیز در این طرح مشارکت دهد تا فشارها بر نهادهای دولتی در شرایط اضطراری کاهش یابد. همچنین، از نهادهای مختلف دولتی خواسته شده است تا سیستم‌های پشتیبان ایجاد کنند و برنامه‌هایی برای بازیابی سریع پس از تعطیلی داشته باشند. پیشتر لای چینگ-ته رئیس جزیره تایوان تاکید داشت که تایپه درحال «رقابت با زمان» است تا ظرفیت خود را برای مقابله با فجایع و تقویت بازدارندگی در برابر دشمنان مهاجم افزایش دهد. وی افزود: «صلح و ثبات در زنجیره اول جزایر به‌طور جمعی توسط کشورهای اقتدارگرا به چالش کشیده می‌شود.» اگرچه او به کشور خاصی اشاره نکرد.

### شهباز شریف:

## گروه تروریستی تحریک طالبان پاکستان خط قرمز اسلام‌آباد است

نخست وزیر پاکستان با اعلام آمادگی کشورش برای مذاکرات ضدتروریسم با حکومت سرپرست افغانستان، گروه تروریستی تحریک طالبان پاکستان را خط قرمز اسلام‌آباد دانست و از کابل خواست تا یک راهبرد مشخص علیه تروریسم را به اجرا بگذارد.

به گزارش ایرنا، شهباز شریف طی سخنانی در جلسه روز گذشته کابینه دولت در اسلام‌آباد بار دیگر موضع کشورش در خصوص استفاده عناصر تروریستی از قلمروی افغانستان برای حمله به پاکستان را تکرار کرد.

وی اظهار داشت: توسعه روابط با افغانستان و گسترش تروریسم به صورت همزمان قابل قبول نیست و اسلام‌آباد هرگز درباره امنیت مردم و کشور خود کوتاه نخواهد آمد.

به گفته شهباز شریف، خاک افغانستان همچنان علیه همسایگان مورد استفاده قرار می‌گیرد و عناصر تحریک طالبان پاکستان در طراحی حملات به نیروهای امنیتی و قتل مردم بی گناه در پاکستان دخیل هستند.

وی هشدار داد: پاکستان تداوم تروریسم از مبدأ افغانستان را تحمل نخواهد کرد بنابراین ما از کابل می خواهیم تا یک راهبرد مشخص علیه تروریسم را تدوین و به اجرا بگذارد.

براساس این گزارش، سخنگوی وزارت خارجه پاکستان روز گذشته عملیات اخیر این کشور علیه آنچه وی پناهگاه‌های گروه تروریستی تحریک طالبان پاکستان در خاک افغانستان خواند را تائید کرد و گفت: ما به حاکمیت افغانستان احترام می‌گذاریم و معتقد به دیپلماسی و تعامل با این کشور همسایه هستیم.

وی تاکید کرد: عملیات پاکستان براساس شواهد روشن و اطلاعات دقیق از حضور عناصر تروریستی صورت گرفت، گروهی که در بسیاری از حملات تروریستی علیه نیروهای امنیتی و غیرنظامیان در داخل پاکستان دست داشتند.

در پی حمله هوایی پاکستان به خاک افغانستان، کاردار پاکستان روز چهارشنبه گذشته به وزارت امور خارجه افغانستان احضار و مراتب اعتراض قوی کابل به وی ابلاغ شد.

کابل مدعی جان باختن تعدادی زیادی از غیرنظامیان در نتیجه عملیات هوایی سه‌شنبه شب پاکستان به افغانستان است اما منابع امنیتی در اسلام‌آباد می گویند که این حملات علیه پناهگاه‌های گروه تروریستی تحریک طالبان پاکستان صورت گرفته و طی آن ده‌ها نفر از عناصر این گروه به هلاکت رسیده‌اند.

**تحلیل**

## دمشق و ابهام در آینده دولت موقت سوریه

◂ جلال چراغی - کارشناس مسائل سیاسی منطقه

مؤلفه‌ها موجب شده تا وضعیت در سوریه به سمت یک بحران جدی پیش برود و از سوی دیگر شاهد یک اوضاع مبهم و البته خطرناک هستیم که می‌تواند به تجزیه سوریه منجر شود. مهمترین تحول رخ داده در عراق را باید ثبات سیاسی در این کشور و روابط آن با همسایگان و کشورهای منطقه دانست. عراق سعی کرد در سال ۲۰۲۴ به یک بازیگر محوری در منطقه تبدیل شود و حتی به نوعی به دنبال آن بود که نقشی همانند عمان را بازی کند. بحث دیگر را باید ثبات اقتصادی دانست. اگرچه مشکلات اقتصادی این کشور به صورت ریشه‌ای حل و فصل نشده، اما تا حدودی توانست آن را صحیح‌تر پیش ببرد. ایجاد یک کریدور ترانزیتی میان عراق و ترکیه را باید یکی از اقدامات مهم در حوزه اقتصادی دانست. از سوی دیگر مقامات عراق اعلام کردند که نظامیان ایالات متحده تا پایان سال ۲۰۲۵ باید از این کشور خارج شوند که این یک تحول مهم به حساب می‌آید. عراق همچنین در سال ۲۰۲۴ به دنبال جذب سرمایه‌گذار خارجی بود و روابط خود با چین را گسترش داد.

عراق با وجود اختلاف‌نظرهای متعدد، درصد آن بود تا در سال ۲۰۲۴ از هرگونه مداخله یا ضربه پذیرفتن اضافی دوری کند و این در حالی بود که اختلافاتی میان بغداد و اربیل هم طی ۱۲ ماه گذشته پدیدار شد و دولت حاکم بر این کشور هم تلاش کرد تا خود را از هرگونه تنش دور نگه دارد. بر همین اساس گفت‌وگوهای زیادی را با ایران با محور کنترل جریان‌های مسلح انجام داد. از طرف دیگر حملات ترکیه به شمال عراق هم یک چالش جدی بود اما به هر ترتیب بغداد سعی کرد تا بتواند این بحران هم مدیریت کند. این در حالیست که صادرات ترکیه به عراق هم به صورت کامل انجام شد و عراق رتبه دوم را در این فهرست به دست آورد.

در مورد سوریه باید توجه داشت که این کشور آبستن تحولات بسیار مهم در سال ۲۰۲۴ بود و یکی از آنها شروع حملات اسرائیل با تمام قوا به این کشور بود و همین روند به جایی رسید که ایالات متحده هم با اعمال تحریم‌های بیشتر، اوضاع و احوال اقتصادی سوریه را با مشکلات انبوه مواجه کرد. از سوی دیگر باید توجه داشت که به‌رغم پیوستن مجدد سوریه به اتحادیه عرب، کشورهای عربی به وعده‌های خود در قبال دمشق عمل نکردند. حتی روسیه هم در مورد سامانه‌های پدافندی سوریه درست عمل نکرد و همین موضوع موجب شد تا اسرائیل به راحتی بتواند خاک این کشور را مورد هدف قرار دهد. به موازات این روند ترکیه هم با حمایت برخی از کشورهای منطقه گروه‌های مسلح را علیه بشار اسد به میدان آورد و در نهایت موجب شد تا دولت سوریه از هم بپاشد و این کشور سقوط کند. همین مسئله موجب شد تا ارتش اسرائیل تجاوز به جنوب خاک سوریه را در دستور کار خود قرار دهد و وارد آن شود و کار به جایی رسیده که گروه‌های مسلح در دمشق علیه اسرائیل سخن نمی‌گویند.

تمام این مؤلفه‌ها موجب شده تا وضعیت در سوریه به سمت یک بحران جدی پیش برود و از سوی دیگر شاهد یک اوضاع مبهم و البته خطرناک هستیم که می‌تواند به تجزیه سوریه منجر شود. برای سال ۲۰۲۵ میلادی هم برای عراق و سوریه دو سناریو متصور است. در بغداد بحث گسترش سرمایه‌گذاری خارجی و همچنین توسعه روابط سیاسی از سوی عراق با کشورهای منطقه همچنین رشد اقتصادی مطرح است اما در مورد سوریه همچنان راهبرد گروه‌های حاکم بر این کشور در هاله‌ای از ابهام قرار دارد. هنوز چهره واقعی دولت موقت سوریه برای کشورهای منطقه و همچنین فرامنطقه مشخص نشده و رژیم صهیونیستی هم در مقابل به صراحت اعلام می‌کند که خواهان تغییر چهره منطقه است. بر همین اساس سال ۲۰۲۵ یک سال بسیار پرتنش برای سوریه خواهد بود و نتیجه این تحولات بیشتر معلوم خواهد شد.

**خبر**

### واشنگتن پست:

## ارتش اوکراین به آتش‌بس چشم دوخته اما امیدوار نیست

نیروهای مسلح اوکراین به برقراری وقفه در جنگ چشم دوخته‌اند اما به تحقق این خواست خود در کوتاه مدت امیدی ندارند.

به گزارش ایسنا، نیروهای اوکراینی امیدوارند درگیری با روسیه متوقف شود، اما باور ندارند که این اتفاق به زودی بیفتد.

یک اوکراینی درباره احتمال برقراری وقفه در این جنگ به روزنامه آمریکایی واشنگتن پست گفت که از این امر استقبال می‌کند، اما به تحقق آن امیدی ندارند.

یکی از اعضای تیپ ۳۳ مکانیزه اوکراین گفت: «روحیه‌ها هر روز بدتر می‌شود، زیرا هیچکس پایانی برای این درگیری متصور نیست.»

سرباز دیگری در این باره گفت: «نگرانم که رهایمان کنند. مدام به این فکر می‌کنم که مبادا بسته‌های حمایتی متحدانمان، مخصوصاً مهمات، متوقف شود.»

یک فرمانده ارشد اوکراینی هم با اشاره به اینکه کی‌یف در روزهای نخست جنگ به دنبال دستیابی به پیروزی بود، به رسانه آمریکایی گفت اکنون وضعیت نامشخص است.

یکی دیگر از اعضای تیپ مکانیزه اوکراینی می‌گوید: «این وضع نمی‌تواند ادامه یابد. ما عقب‌نشینی می‌کنیم و روس‌ها پیشروی. اگر مقامات ما نمی‌توانند به این وضعیت پایان دهند، شاید دونالد ترامپ، رئیس‌جمهور منتخب آمریکا بتواند.»

به گزارش روزنامه آمریکایی، یک اپراتور پهپاد اوکراینی با بیان اینکه نیروهای پیاده نظام غالباً از حمایت محروم هستند، گفت: «کار به تنها چند نفر رسیده است. آنها چه کاری می‌توانند انجام دهند؟»

«ولادیمیر پوتین» رئیس‌جمهور روسیه در ماه ژوئن پیشنهاداتی برای حل صلح‌آمیز مناقشه اوکراین ارائه کرد که بر اساس آن اوکراین متعهد می‌شد از مناطقی که تحت کنترل روسیه قرار دارد خارج شده و از تلاش برای عضویت در ائتلاف ناتو دست بکشد.

## برنامه‌ریزی ایلان ماسک برای جنگ‌های آینده آمریکا

ایلان ماسک گفت: ایالات متحده در جنگ‌های آینده به پهپادها و موشک‌های مافوق صوت بیشتری نیاز دارد.

به گزارش ایسنا، «ایلان ماسک» میلیاردر آمریکایی روز (جمعه) گفت ایالات متحده به تعداد بیشتری از پهپادها و موشک‌های مافوق صوت نیاز دارد، زیرا در صورت وقوع یک «جنگ پهپادی» تقاضای زیادی برای آن‌ها وجود خواهد داشت.

ماسک در پلتفرم ایکس (توییتر سابق) نوشت: «آمریکا به تعداد زیادی پهپادهای دوربرد (هوایی، سطح آب و زیردریایی) و موشک‌های مافوق صوت نیاز دارد. هر چیزی که سرنشین داشته باشد، در یک جنگ پهپادی خیلی سریع نابود خواهد شد.»

کارآفرین میلیاردر نزدیک به دونالد ترامپ به او توصیه کرد که آمریکا باید از درگیری‌های کشورهای دیگر بیرون بماند.

ماسک بارها دیدگاه خود را درباره جنگ‌های آینده بیان کرده و گفته است که این جنگ‌ها، جنگ‌های پهپادی خواهند بود و کشورهایی که پهپادهای پیشرفته‌تری دارند، برنده خواهند شد، در حالی که جت‌های جنگنده معمولی با سرنشین به سرعت نابود خواهند شد.

### اسرائیل به لبنان حمله کرد

## نقض مکرر آتش‌بس

اسرائیل مناطقی از شرق لبنان را بمباران کرد.

به گزارش روسیاالیوم، رژیم صهیونیستی همچنان به نقض آتش بس میان لبنان و این رژیم، ادامه می دهد و مناطقی از شرق لبنان را بمباران کرد.

منابع خبری اعلام کردند که در جدیدترین مورد نقض آتش بس از سوی رژیم صهیونیستی، جنگنده های این رژیم حملاتی به جرود قوسایا در منطقه بقاع در شرق لبنان انجام دادند و سه نقطه را بمباران کردند.

این دومین مورد از حمله از زمان اجرایی شدن آتش بس میان لبنان و رژیم صهیونیستی از ۲۷ نوامبر گذشته است.

گفتنی است که باوجود آنکه مدتی از توافق آتش بس میان حزب‌الله لبنان و رژیم صهیونیستی بامیانجیگری فرانسه و آمریکا می گذرد، اما تل آویو همچنان به پشتوانه حمایت‌های واشنگتن در حال نقض این آتش بس است.

ارتش رژیم صهیونیستی روز چهارشنبه ۷ بار توافق آتش بس با لبنان را نقض کرد. بدین ترتیب شمار کل موارد نقض آتش بس از ۲۹ روز گذشته تاکنون به بیش از ۳۰۰ مورد رسیده است.

در پی این حملات که پس از آتش بس انجام شده، ۳۲ نفر شهید و ۳۸ نفر مجروح شدند.

به تازگی روزنامه صهیونیستی هاآرتص در گزارشی نوشت: در صورتی که ارتش لبنان نتواند در مهلت مشخص شده امنیت جنوب این کشور را تامین کند، ارتش اسرائیل قصد دارد در روستاهای مرزی لبنان باقی بماند.

خبر

## پزشکیان بازوبند پهلوانی را بر بازوی قهرمان کشتی باچوخه بست

**سرویس ورزشی:** مسعود پزشکیان رییس جمهور در جریان دیدار مردمی در بجنورد مرکز خراسان شمالی بازوبند پهلوانی کشتی باچوخه را بر بازوی پهلوان «سعید عباسی» بست.
رییس جمهور در دومین روز سفر استانی به خراسان‌شمالی در سالن ورزشی دانشگاه آزاد بجنورد با مردم دیدار کرد و بازوبند پهلوانی را بر بازوی پهلوان کشتی باچوخه بست.
مسابقات برترین‌های کشتی باچوخه سال ۱۴۰۲ و ۱۴۰۳ در ۲ وزن ۸۴ کیلوگرم و مثبت ۸۴ کیلوگرم با حضور ۴۰ چوخه‌کار برتر کشور روز سه‌شنبه چهارم دی ماه در بجنورد برگزار شد.
«سعید عباسی» از بجنورد در وزن ۸۴ کیلوگرم و «احمد میرزاپور» از چناران در وزن مثبت ۸۴ کیلوگرم موفق به کسب مقام قهرمانی شدند. کشتی سنتی باچوخه خراسان شمالی از ورزش‌های پرطرفدار این خطه است که به عنوان میراث معنوی، سال ۸۷ به شماره ۳۰ در فهرست آثار ملی میراث ناملموس کشور ثبت شده است. چوخه واژه‌ای کردی و نام لباسی است که کشتی گیران این رشته به تن می‌کنند که از شنل کوتاهی که کشتی گیران آن را با شال سفید رنگی محکم می‌کنند تشکیل شده و از آنجا که این کشتی از گذشته های دور در بین عشایر کرد شمال خراسان مرسوم بوده به نام «کشتی باچوخه» معروف شده است.

سفیر عربستان:

## علاقمند به همکاری مشترک با ایران در میزبانی جام‌جهانی ۲۰۳۴ هستیم

**سرویس ورزشی:** عبدالله بن سعود العنزی، سفیر عربستان سعودی با وزیر ورزش و جوانان ایران دیدار کرد.
عبدالله بن سعود العنزی سفیر عربستان سعودی با حضور در وزارت ورزش و جوانان با دکتر احمد دنیامالی دیدار کرد. در این دیدار وزیر ورزش و جوانان ضمن خوشامدگویی به سفیر عربستان و آرزوی سلامتی برای مردم این کشور اظهار کرد: در حوزه‌های کاری مشترک آمادگی کامل داریم با کشور عربستان ارتباطات بیشتری داشته باشیم. این موضوع مورد تاکید آقای رییس‌جمهور، جناب آقای پزشکیان است و یکی از ماموریت‌های بنده این است که با کشور شما در دو حوزه ورزش و جوانان ارتباطات را توسعه دهم و رفت و آمد بیشتری ایجاد کنم. وی با اشاره به میزبانی سال آینده عربستان در مسابقات کشورهای اسلامی اظهار کرد: از زمان حضورم در وزارت ورزش و جوانان تاکید و برنامه‌ریزی‌مان به گونه‌ای طراحی شده که حضور قدرتمندی در این مسابقات داشته باشیم. سال آینده ایران با کاروان بزرگی در این مسابقات حضور پیدا خواهد کرد. وزیر ورزش و جوانان ایران با اشاره به اهمیت این دو حوزه در گسترش روابط دو کشور ایران و عربستان گفت: نقطه نظرات مسئولان عربستان درباره موضوعات جوانان را که پیگیری می‌کردم، دغدغه‌های مشترکی بین دو کشور در این حوزه وجود دارد و با اقدامات و توسعه روابط بین دو کشور امیدوار به رفع دغدغه‌ها هستیم.

# قهرمانی مقتدرانه جوانان وزنه‌برداری ایران در آسیا

**سرویس ورزشی: در پایان مسابقات وزنه‌برداری قهرمانی نوجوانان و جوانان آسیا تیم ملی وزنه‌برداری ایران در بخش پسران عنوان قهرمانی جوانان را به دست آورد.**
در پایان مسابقات وزنه‌برداری قهرمانی نوجوانان و جوانان آسیا تیم ملی وزنه‌برداری ایران در بخش پسران عنوان قهرمانی جوانان را به دست آورد. در رده‌بندی تیمی رده سنی جوانان، تیم ملی ایران با ۷۲۷ امتیاز، با اقتدار روی سکوی قهرمانی آسیا ایستاد و تیم‌های ازبکستان با ۶۸۴ امتیاز و عربستان با ۵۹۴ امتیاز به ترتیب در رده‌های دوم و سوم تیمی قرار گرفتند.
در بخش دختران هم تیم ملی وزنه‌برداری ایران در رده بندی تیمی جوانان در رقابتی نزدیک با تیم‌های قزاقستان، چین تایپه و هند در رده چهارم ایستاد. در این رده بندی تیمی دختران، قزاقستان با ۵۹۸ امتیاز قهرمان جوانان شد، چین تایپه با ۵۸۶ امتیاز دوم شد، هند با ۵۸۴ امتیاز سوم شد و ایران با ۵۷۷ امتیاز در رده چهارم قرار گرفت.

گفتنی است کاروان ۲۳ نفره دختران و پسران وزنه‌برداری ایران در رقابت‌های قهرمانی نوجوانان و جوانان آسیا، جمعا موفق به کسب ۱۰ مدال طلا، ۲۰ مدال نقره و ۲۰ مدال برنز شدند که از این بین، پسران وزنه‌برداری ایران ۸ طلا، ۱۵ نقره و ۱۲ برنز کسب کردند و دختران وزنه‌برداری ایران صاحب ۲ طلا، ۵ نقره و ۸ برنز شدند.

برای هادی رقیب جدید آمد؛

# چوپان بزرگترین چالش من در مستر المپیاست

**سرویس ورزشی:** نیک واکر ورودش به مسابقات "پیتزبورگ پرو ۲۰۲۵" را اعلام کرد و گفت هادی چوپان بزرگترین چالش او در مستر المپیا خواهد بود.
واکر در پادکست "Mutant and the Mouth" که در تاریخ ۲۲ دسامبر ۲۰۲۴ به اشتراک گذاشته شد، درباره وضعیت فعلی دسته آزادمردان صحبت کرد و برنامه‌های خود برای شرکت در مسابقات پیتزبورگ پرو ۲۰۲۵ را فاش کرد.
نیک واکر، بدنساز مشهور، در سکوت حرکت می‌کند و مصمم است که در مستر المپیا به افتخار برسد. او در این پادکست درباره برنامه‌های خود برای ورود به مسابقات پیتزبورگ پرو ۲۰۲۵ در مورد سامسون داودا و همچنین هادی چوپان حرف زد و چوپان را به عنوان بزرگترین چالش خود معرفی کرد.
پس از انصراف از مستر المپیا دو سال متوالی، نیک واکر به دنبال جبران است. علاوه بر این انصراف‌ها، او با موانع دیگری نیز مواجه شده است، مانند جدایی از مربی قدیمی خودمت جانسن. در حالی که او برنامه‌های مسابقه‌ای خود را برای ماه‌ها مخفی نگه داشته بود، طرفداران اکنون می‌توانند تقویم‌های خود را علامت بزنند زیرا "موتانت" برای بازگشت خود آماده می‌شود. اگر واکر بتواند صلاحیت مستر المپیا را کسب کند، با چند چهره آشنا روبرو خواهد شد. علاوه بر قهرمان فعلی سامسون داودا، واکر باید با مستر المپیاهای سابق درک لانسفورد و هادی چوپان رقابت کند.
در طول این مصاحبه ویدیویی، نیک واکر برنامه خود برای شرکت در نمایش پیتزبورگ پرو را اعلام کرد که برای اولین بار در تاریخ شامل دسته باز مردان خواهد بود. او هنوز مطمئن نیست که پس از این نمایش در مسابقات نیویورک پرو نیز شرکت خواهد کرد یا نه.
به گفته واکر، او و مربی جدیدش کایل ویلکس، تصمیم گرفتند که در مسابقات آرنولد کلاسیک شرکت نکنند زیرا او اعتقاد داشت که از نظر بدنی آماده نخواهد بود.
واکر با تاکید بر اینکه از نظر او، هادی چوپان بزرگترین تهدید است، اضافه کرد که داودا و لانسفورد نیز "قابل شکست" هستند. او معتقد است که سامسون داودا کمی در را برای رقابت باز گذاشته است: «به نظر من، درک هنوز به بهترین فرم خود نرسیده است. فکر می‌کنم زمانی که او برنده شد نیز در بهترین فرم نبود. او می‌توانست بهتر باشد. فکر می‌کنم ما هادی را در بهترین فرم خودش دیده‌ایم. با افزایش سن، نمی‌دانم آیا او می‌تواند بهتر شود یا همانطور خواهد ماند یا حتی شاید شروع به افت کند.»

خبر

## تاج: ورزشگاه آزادی از هفته‌های آینده میزبان مسابقات تیم‌های ملی و لیگ برتری است

**سرویس ورزشی:** رئیس فدراسیون فوتبال از انجام مراحل پایانی تکمیل طرح بازسازی و بهسازی ورزشگاه آزادی تهران و میزبانی از مسابقات تیم‌های ملی و همچنین تیم‌های لیگ برتری فوتبال در هفته‌های آینده خبر داد. «مهدی تاج» در دیدار با مهدی یونسی استاندار مازندران در ساری، گفت: تجهیز ورزشگاه‌های کشور به دستگاه VAR - با همکاری تیم‌های لیگ برتری فوتبال، طبق برنامه‌ریزی در حال انجام است. وی افزود: بازسازی ورزشگاه آزادی به عنوان یکی از طرح‌های مهم عمرانی و ورزشی در کشور است که در تلاش هستیم با برخی استانداردهای روز ورزشگاه‌های دنیا برابری پیدا کند. رئیس فدراسیون فوتبال هم‌چنین در بخش دیگری به وضعیت ورزش مازندران و حضور فوتبالیست‌های پرشمار این استان در تیم‌های لیگ برتری و دسته یکی کشور اشاره کرد و ادامه داد: اگر صنایع مازندران قوی‌تر بودند، توسعه زیرساخت و حضور بیشتر تیم‌ها در فوتبال کشور نمود داشت. استاندار مازندران هم در این نشست گفت: از روسای فدراسیون‌های ورزشی برای حضور در مازندران جهت رسیدگی به وضعیت رشته ورزشی در استان دعوت می‌شود. رئیس فدراسیون فوتبال و رئیس فدراسیون جانبازان و توان‌یابان روز پنجشنبه با حضور در ساختمان استانداری مازندران با یونسی استاندار مازندران دیدار کردند. رجبی مدیر کل ورزش و جوانان، نقی مهدوی رئیس هیات جانبازان و توان‌یابان و درزی خلردی رئیس هیات فوتبال در این دیدار حضور داشتند. مهدی تاج به همراه اعضای هیات رییسه فدراسیون فوتبال برای شرکت در مجمع عمومی هیات فوتبال مازندران به ساری سفر کرده‌اند.

## بهترین داور سال فوتبال جهان معرفی شد

**سرویس ورزشی:** فرانسوا لتسکیه به عنوان بهترین داور دنیای فوتبال در سال ۲۰۲۴ شناخته شد. فرانسوا لتسکیه داور فرانسوی، از سوی IFFHS (فدراسیون بین‌المللی تاریخ و آمار فوتبال) به عنوان بهترین داور سال ۲۰۲۴ انتخاب شد. این داور فرانسوی فینال یورو ۲۰۲۴ و همچنین دیدارهای لیگ قهرمانان بین لیورپول و رئال و دیدار دورتموند برابر بارسلونا را قضاوت کرده است.

۳+۳ گزینه برای هدایت پرسپولیس؛

## ماندن باقری مشروط شد

سرویس ورزشی: مدیران باشگاه پرسپولیس ۶ گزینه خارجی را برای هدایت تیم فوتبال خود در نظر گرفته اند.
پس از شکست تیم فوتبال پرسپولیس مقابل مس رفسنجان در هفته سیزدهم رقابت‌های لیگ برتر، هواداران پرسپولیس که صبرشان لبریز شده بود پس از پایان بازی شعارهایی را علیه خوان کارلوس گاریدو و رضا درویش سرمربی و مدیرعامل باشگاه پرسپولیس سر دادند و همین موضوع باعث شد تا مدیران پرسپولیس، گاریدو را از سمت خود برکنار کنند.

پول و آتیه

خبر

در آذر ماه رخ داد؛

## رشد ۲۵ درصدی درآمد تسهیلات بانک پاسارگاد

بانک پاسارگاد آذرماه را با درآمد تسهیلات ۱۲.۹ همتی با رشدی ۲۵ درصدی به پایان برد.
رشد ۲۵ درصدی درآمد تسهیلات بانک پاسارگاد
بررسی صورت های مالی منتشر شده بانک در کدال نشان می دهد؛ پرداخت سود سپرده نیز به ۱۰.۵ همت رسید که در مقایسه با ماه گذشته ۵ درصد رشد داشته است. تراز عملیاتی بانک نیز نسبت به ماه قبل بهبود داشته است و به ۲.۳ همت رسید. ماه گذشته این تراز تنها ۱۹۰ میلیارد تومان بود.
نرخ تسهیلات بانک در آذرماه رشد خوبی داشت و به ۲۴ درصد رسید. از طرف دیگر سود سپرده کمتر از ۱۷ درصد ماند (۱۶.۹۶٪) که باعث بهبود وضعیت اسپرد بانک به ۷.۱ درصد شد. تراز کل بانک پاسارگاد در ماه گذشته ۲.۸ همت بوده است که در مقایسه با آبان ماه ۳.۶ برابر شده است. پاسارگاد برای ۵ امین ماه متوالی مانده اوراق بدهی خود را تغییری نداده است. از سمت دیگر شاهد شارژ قابل توجه سپرده‌های خود نزد بانک‌ها بوده است و پس از چندین ماه کاهش سپرده‌ها در این ماه ۳۲ همت ذخایرش افزایش پیدا کرده است که می‌تواند باعث بهبود شرایط بانک در ماه‌های آتی شود.

## رشد ۲,۲ درصدی سپرده های بانک صادرات در آذر ماه

سپرده‌های بانک صادرات در آذر ماه با ۲.۲ درصد رشد به ۸۹۶ همت رسید.
بانک صادرات آذرماه در این ماه ۷.۳ همت درآمد از تسهیلات کسب کرد و ۷.۴ همت نیز سود سپرده پرداخت کرد. درآمد تسهیلات بانک در مقایسه با ماه گذشته تغییری نداشته است. اسپرد عملیاتی بانک بدین ترتیب از ۴.۱ درصد به ۲.۶ درصد رسید. تراز کلی بانک ۲۰۰ میلیارد تومان بوده است. مانده سپرده‌های بانک در این ماه با ۲.۲ درصد رشد به ۸۹۶ همت رسید. آخرین قیمت سهم ۲۲۵ تومان بوده است و طی یک ماه گذشته رشد ۱۸.۱ درصدی را تجربه کرده است.

## تراز عملیاتی بانک سامان در آذر ماه رشد کرد

تراز عملیاتی بانک سامان در ماه گذشته ۴۰۵ میلیارد بوده است که نسبت به ماه گذشته این عدد ۲۳ درصد رشد داشته است. بانک سامان در آذرماه ۳.۲ همت درآمد حاصل از تسهیلات داشت که نسبت به ماه گذشته تغییری نداشته است. در این ماه نیز ۲.۸ همت سود سپرده پرداخت شد. بدین ترتیب تراز عملیاتی بانک ۴۰۵ میلیارد بوده است. نسبت به ماه گذشته این عدد ۲۳ درصد رشد داشته است. اسپرد عملیات بانک از ۱۰.۱ درصد به ۱۰.۳۵ درصد رسید.

محسن سیفی در جشن بزرگ روز زن تأکید کرد:

# مشتری‌مداری، اصلی‌ترین مزیت رقابتی بانک صادرات ایران است

**مدیرعامل بانک صادرات ایران در جشن بزرگ سالروز ولادت حضرت فاطمه زهرا سلام‌الله علیها و بزرگداشت روز زن و مقام مادر، بر سه عامل «کار و تلاش هدفمند»، «دقت در اجرای درست و مناسب کارها» و «تکریم مشتریان» برای پیشبرد اهداف متعالی بانک تأکید کرد.**
به گزارش روابط‌عمومی بانک صادرات ایران، محسن سیفی در این جشن با تبریک فرخنده میلاد مبارک ام‌ابیها حضرت فاطمه‌زهرا سلام الله علیها و تأکید بر اینکه موفقیت‌های اخیر بانک حاصل تلاش جمعی کارکنان، حمایت سهامداران، اعتماد مشتریان و همراهی تیم مدیریتی بانک بوده، برخی از اقدامات انجام شده در زمینه ارتقای وضعیت شغلی بانوان همکار را تشریح کرد.
وی در ادامه با اشاره به اقدامات انجام شده برای اصلاح ساختارهای مالی گفت: اصلاح ساختارهای مالی از سال گذشته شروع شد که این اصلاح نیاز به چند سال زمان دارد ولی در این مدت کوتاه، موفقیت‌های قابل توجهی به دست آمد.
مدیرعامل بانک صادرات ایران در ادامه گفت: برای ارتقا و پیشبرد اهداف بانک لازم است با برنامه حرکت کنیم و هدف و مقصدمان مشخص باشد. اقدام مناسب و درست نیز دومین عامل برای رسیدن به اهداف بانک است. برای اینکه اتفاقات خوبی در بانک صادرات ایران رقم بخورد، باید همه ما کارمان را درست انجام دهیم و هدف داشته باشیم.
وی احترام به ذینفعان بانک از جمله مشتریان، سهامداران و شرکای تجاری را از دیگر عوامل موفقیت بانک در آینده دانست و گفت: اگر مشتریان نباشند ما به عنوان بانک، منافعی نداریم. درآمدی نمی‌توانیم کسب کنیم. پس باید با کسانی که به ما مراجعه می‌کنند با احترام رفتار کنیم.

سیفی تأکید کرد: تکریم ارباب رجوع در شبکه بانکی در کنار فناوری اطلاعات، دو ویژگی اصلی فضای رقابتی در آینده شبکه بانکی است.
وی گفت: هدفمند بودن، اقدام درست و دقیق و مشتری‌مداری باید اولویت کاری ما باشد. باید با روی گشاده، خدمات درست و دقیق به مردم ارائه کنیم، همانگونه که انتظار داریم بخش‌های دیگر جامعه به ما خدمات مطلوب ارائه دهند.
در این جشن، چک ۲۰ میلیارد ریالی از محل جمع‌آوری کمک‌های نقدی کارکنان و مسئولیت‌های اجتماعی بانک، برای آزادی ۱۴ بانوی زندانی جرائم غیرعمد در قالب طرح «مادر آمد» توسط محسن سیفی مدیرعامل و یاسر مرادی عضو هیئت‌مدیره بانک صادرات ایران به علی چهارمحالی، مدیر کل اقدامات حمایتی سازمان زندان‌های کشور تحویل داده شد.
همچنین از بانوان همکار: سیماسادات عطائی رئیس حوزه و سوری روشن رئیس شعبه از مرکز تهران، منیره سلیمانی و اکرم خدابنده‌لو از روسای شعب شرق تهران، سمیه رحیم‌پور رئیس شعبه از غرب تهران، مریم کمالی‌نژاد رئیس شعبه از استان البرز، با حضور مدیرعامل و مدیران ارشد بانک صادرات ایران تجلیل شد.

## تداوم حمایت بانک مسکن از تولیدات زنان سرپرست خانوار

احمد بیدی عضو هیات مدیره بانک مسکن در بازدید از نمایشگاه تولیدات زنان سرپرست خانوار بر لزوم حمایت بانک و شرکت‌های زیر مجموعه بانک مسکن از این تولیدات در حوزه مسئولیت اجتماعی تاکید کرد. به گزارش پایگاه خبری بانک مسکن- هیبنا، احمد بیدی عضو هیات مدیره بانک مسکن در بازدید از نمایشگاه دست‌آفریده‌های زنان سرپرست خانوار؛ لزوم حمایت و پیگیری از چنین برنامه‌ها در حوزه مسئولیت اجتماعی توسط مدیران عالی بانک را خواستار شد. عضو هیات مدیره بانک مسکن بیان کرد: اگر شرکت‌های زیرمجموعه بانک در حوزه پرداخت‌های مسئولیت اجتماعی از این تولیدات و افراد حمایت کنند امکان رشد و توسعه کسب و کار آن‌ها افزایش یافته و اقتصاد خانواده‌های تحت پوشش بهبود خواهد یافت.

## نگاه ویژه بانک مسکن به معیشت زنان سرپرست خانوار

مدیر امور حراست حمایت از برگزاری نمایشگاه تولیدات زنان سرپرست خانوار را موجب کمک به اقتصاد و معیشت این خانواده‌ها دانست. به گزارش پایگاه خبری بانک مسکن- هیبنا، مجتبی فراهانی مدیر امور حراست بانک مسکن در بازدید از نمایشگاه حمایتی با هدف آشنایی و فروش محصولات و دست آفریده های زنان سرپرست خانوار و افراد معلول و ناتوان؛ طی سخنانی با تبریک ولادت حضرت فاطمه زهرا (س) با اشاره به برگزاری نمایشگاه دست‌آفریده‌های زنان سرپرست خانوار توسط بانک مسکن گفت: برگزاری چنین نمایشگاه‌هایی به اقتصاد و معیشت زنان سرپرست خانوار کمک خواهد کرد. مدیر امور حراست بانک مسکن بیان کرد: عرضه مستقیم محصولات در این نمایشگاه‌ها از تولیدکننده به مصرف کننده موجب کاهش قیمت تمام شده و فروش بیشتر تولیدات زنان سرپرست خانوار می‌شود.

خبر

نجارزاده: بانک ملی از پروژه‌های توسعه‌ای سیمان مازندران حمایت می‌کند
مدیرعامل بانک ملی ایران، در بازدید از شرکت سیمان مازندران ضمن تقدیر از تلاش‌های کارکنان این شرکت، به محدودیت‌های موجود در تولید به‌ویژه در زمینه انرژی اشاره و تأکید کرد که بانک ملی تمام تلاش خود را برای حمایت از پروژه‌های توسعه‌ای این شرکت به‌ویژه نیروگاه و پروژه‌های زیرساختی به‌کار خواهد گرفت.
به گزارش روابط عمومی بانک ملی ایران، ابوالفضل نجارزاده با اشاره به اهمیت نیروی انسانی متخصص و تجهیزات پیشرفته در سیمان مازندران، از این شرکت به‌عنوان یکی از پیشگامان صنعت سیمان کشور یاد کرد و گفت: بانک ملی ایران در جهت رفع مشکلات اساسی شرکت، از پروژه‌های توسعه‌ای حمایت خواهد کرد.
غلامرضا شریعتی، نماینده نکا و بهشهر، در دیدار با مسئولان خواستار حمایت از توسعه طرح‌های تولیدی و زیرساختی در منطقه شد. وی با اشاره به مشکلات حوزه انرژی و لزوم خودکفایی، به تأخیر در اجرای طرح‌های تولیدی از جمله کارخانه کاغذسازی و دیگر پروژه‌های مرتبط با سیمان اشاره و تأکید کرد: شهرستان نکا با نرخ بالای بیکاری، نیازمند حمایت ویژه برای اجرای طرح‌های اشتغال‌زا و زیرساختی است. حمید فرمانی، مدیرعامل هلدینگ سیدکو هم در این بازدید، سیمان مازندران را از برترین شرکت‌های سیمانی کشور معرفی کرد و با اشاره به ظرفیت تولید ۲.۲ میلیون تن و نقش آن در تنظیم قیمت شرق مازندران، این شرکت را بهترین صادرکننده بندر امیرآباد دانست. هوشنگ خلفوندی، مدیرعامل شرکت سیمان مازندران نیز در این بازدید، گزارشی از وضعیت این شرکت و عملکرد آن ارائه کرد. وی با اشاره به مشکلاتی همچون قطع برق و گاز در سال گذشته گفت: با برنامه‌ریزی دقیق، بهره‌گیری از نیروی انسانی بومی و تجهیزات پیشرفته، توانستیم تولید و کیفیت سیمان را حفظ کنیم.

## نجارزاده: بانک ملی از پروژه‌های توسعه‌ای سیمان مازندران حمایت می کند

مدیرعامل بانک ملی ایران، در بازدید از شرکت سیمان مازندران ضمن تقدیر از تلاش‌های کارکنان این شرکت، به محدودیت‌های موجود در تولید به‌ویژه در زمینه انرژی اشاره و تأکید کرد که بانک ملی تمام تلاش خود را برای حمایت از پروژه‌های توسعه‌ای این شرکت به‌ویژه نیروگاه و پروژه‌های زیرساختی به‌کار خواهد گرفت.
به گزارش روابط عمومی بانک ملی ایران، ابوالفضل نجارزاده با اشاره به اهمیت نیروی انسانی متخصص و تجهیزات پیشرفته در سیمان مازندران، از این شرکت به‌عنوان یکی از پیشگامان صنعت سیمان کشور یاد کرد و گفت: بانک ملی ایران در جهت رفع مشکلات اساسی شرکت، از پروژه‌های توسعه‌ای حمایت خواهد کرد. غلامرضا شریعتی، نماینده نکا و بهشهر، در دیدار با مسئولان خواستار حمایت از توسعه طرح‌های تولیدی و زیرساختی در منطقه شد. وی با اشاره به مشکلات حوزه انرژی و لزوم خودکفایی، به تأخیر در اجرای طرح‌های تولیدی از جمله کارخانه کاغذسازی و دیگر پروژه‌های مرتبط با سیمان اشاره و تأکید کرد: شهرستان نکا با نرخ بالای بیکاری، نیازمند حمایت ویژه برای اجرای طرح‌های اشتغال‌زا و زیرساختی است.

مدیر کل بنیاد مسکن انقلاب اسلامی استان سیستان و بلوچستان اعلام کرد ک

# ساخت بیش از ۱۳۲ هزار واحد مسکونی درروستاها و شهرهای با جمعیت کمتر از ۲۵ هزار نفر جمعیت

**زاهدان - غلام نبی براهویی، خبرنگار عصر رسانه: مدیر کل بنیاد مسکن انقلاب اسلامی استان به مناسبت ۵ دی روز ملی ایمنی در برابر زلزله و کاهش اثرات بلایای طبیعی با بیان این مطلب گفت: علاوه بر این تعداد واحد که تا کنون ساخته شده است، بنیاد مسکن انقلاب اسلامی استان در قالب طرح های مختلف سالانه به طور متوسط عهده دار ساخت تعداد ۱۰ هزار واحد مسکونی مقاوم است.**

مصطفی بیک مداح با بیان اینکه شاخص مقاوم سازی در استان ۴۸ درصد است گفت: در حال حاضر تعداد ۱۰ هزار و ۶۰۰ واحد روستایی در قالب طرح های مختلف در استان در حال ساخت است.

وی حادثه زلزله بم در سال ۱۳۸۲ را غمبار عنوان کرد و گفت: بنیاد مسکن در حوادث نقش ناجی را دارد، به ویژه در طوفان گونو در سال ۱۳۸۶ با ساخت حدود ۲۰ هزار واحد مسکونی در سطح جنوب استان و در بازسازی زلزله بم نیز مسئولیت آوربرداری، طراحی، صدور پروانه ساختمانی و نظارت بر احداث حدود ۵ هزار واحد مسکونی و تجاری شهری را در شهر بروات از توابع آن شهرستان و همچنین تهیه و اجرای طرح های هادی روستایی را در قالب ستاد معین بازسازی عهده دار بوده است.

مدیر کل بنیاد مسکن استان گفت: اقدامات شاخص بنیاد مسکن انقلاب اسلامی در مراحل ساخت برای افزایش ایمنی در برابر زلزله و بلایای طبیعی در برگیرنده تدابیری در استفاده از مصالح مرغوب و با کیفیت و استاندارد و همچنین استفاده از تخصص ناظرین فنی روستایی، نظارت عالیه بنیاد مسکن شهرستان و استان، استفاده از دفاتر فنی روستایی جهت تهیه نقشه ها مطابق آخرین مباحث مقررات ملی ساختمان، آیین نامه ها و دستورالعمل های ابلاغی اجرایی است.

بیک مداح گفت: طراحی و محاسبات دقیق ساختمان، استفاده از مصالح استاندارد و استفاده از ظرفیت ناظرین و مجریان مجرب سازمان نظام مهندسی استان از جمله موارد افزایش ایمنی است.

وی افزود: ار برنامه های بنیاد مسکن انقلاب اسلامی برای افزایش شاخص مقاوم سازی و به حداقل رساندن خسارات در حوادث احتمالی، تخصیص اعتبارات طرح ویژه بهسازی مسکن روستایی و کمک های بلاعوض از محل تفاهم نامه های جاری با کمیته امداد امام خمینی ره، سازمان بهزیستی، بنیاد مستضعفان و... است.

وی در پایان مقاوم سازی را برای اقدامی عملی در افزایش ایمنی در برابر زلزله و بلایای طبیعی ضروری دانست و افزود: کنترل مقاومت خاک، بررسی عوامل ژئوتکنیک و آزمایشات قبل از طراحی و شروع عملیات اجرایی، طراحی نقشه ها بر اساس آیین نامه ها و مقررات ملی ساختمان توسط افراد مجرب و استفاده از ظرفیت ناظرین نظام مهندسی معماری، عمران و تاسیسات از مصادیق با اهمیت در روند ساخت است و می تواند خسارات را در حوادث احتمالی به حداقل رساند.

مدیر کل تعاون، کار و رفاه اجتماعی سیستان و بلوچستان خبر داد:

## اشغال ۵۰هزار فرصت شغلی سیستان و بلوچستان توسط اتباع بیگانه غیرمجاز

مدیر کل بنیاد مسکن انقلاب اسلامی استان به مناسبت ۵ دی روز ملی ایمنی در برابر زلزله و کاهش اثرات بلایای طبیعی با بیان این مطلب گفت: علاوه بر این تعداد واحد که تا کنون ساخته شده است، بنیاد مسکن انقلاب اسلامی استان در قالب طرح های مدیر کل تعاون، کار و رفاه اجتماعی سیستان و بلوچستان از اشغال ۵۰هزار فرصت شغلی در استان توسط اتباع بیگانه غیرمجاز خبر داد.

خلیل احمد سلامی در اولین نشست کارگروه ساماندهی اتباع خارجی سیستان و بلوچستان که با حضور اعضا در محل دادگستری استان برگزار شد، با اشاره به اشغال ۵۰هزار فرصت شغلی این خطه پهناور توسط اتباع بیگانه غیر مجاز، گفت: با وجود اشغال فرصت‌های شغلی توسط اتباع بیگانه، برای هر فرد بیکار ایرانی که باید در آن فرصت‌ها، مشغول به کار می شدند، بیش از ۵۰۰میلیون تومان هزینه برای دولت ایجاد می شود.

وی اذعان کرد: با وجود اتباع بیگانه غیر مجاز در شغل های مختلف موجود در استان، متاسفانه به فرهنگ کار نیز آسیب وارد شده و نیروی بومی به شغل هایی که هم اکنون در اختیار اتباع بیگانه هستند وارد نمی شوند و آن شغل را در شان خود نمی دانند. مدیر کل تعاون، کار و رفاه اجتماعی سیستان و بلوچستان با بیان این مطلب که کاسبان و نیروی کار ایرانی از حضور و فعالیت اتباع بیگانه ناراحتند، تاکید کرد: چون اتباع بیگانه شاغل در فرصت‌های مختلف شغلی فاقد بیمه هستند، در صورت بروز حادثه ناشی از آن کار، کارفرمایی متحمل هزینه های هنگفتی می شود. وی اظهار کرد: بر اساس بند (ج) ماده ۱۱ قانون تنظیم بخشی از درآمدهای مالی دولت، هر کارفرمایی که از نیروی کار خارجی غیرمجاز استفاده و یا در مشاغلی به جز شغل تعیین شده در پروانه کار اقدام کند، به پنج برابر حداقل دستمزد برای هر روز اشتغال جریمه می‌شود و در صورت تکرار به ۱۰ برابر حداقل دستمزد برای هر روز اشتغال، جریمه خواهد شد.

مدیرعامل آب و فاضلاب مازندران خبر داد:

## پایان تشنگی ۱۰ روستای ساری با افتتاح مجتمع تِلمادره

**ساری-امیری فر، خبرنگار عصر رسانه:** مدیرعامل شرکت آب و فاضلاب مازندران گفت: طرح مجتمع تلمادره با هدف رفع کم آبی ۱۰ روستای ساری و جامعه هدف ۲ هزار و ۷۳۱ نفر با پیگیری‌های دولت چهاردهم بهره برداری شد.

بهزاد برارزاده در مراسم افتتاح پروژه آبرسانی تلمادره ضمن قدردانی از صبوری و همراهی مردم منطقه چهاردانگه اظهار کرد: رفع کمبود آب، یکی از دغدغه‌های مردم منطقه بود که تلاش دولت چهاردهم، نگاه جدیدی در رفع مشکلات مردمی شکل گرفت. وی ادامه داد: طی یک ماه اخیر شاهد تلاش همکاران شرکت آب و فاضلاب مازندران در سرمای طاقت فرسای منطقه بودیم تا این عملیات تکمیل و به اتمام برسد. این مقام مسوول در خصوص اتمام طرح آبرسانی به مجتمع تلمادره گفت: در این طرح عملیاتی همچون حفر و بهسازی ۲ حلقه چاه با آبدهی ۳۵ لیتر در ثانیه، احداث ۱۵ باب مخزن ذخیره به حجم هزار و ۷۸۰ متر مکعب و هشت واحد ایستگاه پمپاژ، ۴۲ هزار و ۲۰۰ متر خط انتقال و ۴۷ هزار و ۵۰۰ متر شبکه توزیع انجام شد. برارزاده هدف از اجرای این طرح را ایجاد ذخیره مطمئن و تأمین و انتقال آب شرب سالم و پایدار روستاهای تحت پوشش دانست و تصریح کرد: ۱۰ روستا با ۲ هزار و ۷۳۱ نفر تحت پوشش این مجتمع قرار دارند. مدیرعامل آبفای مازندران اعتبار هزینه شده برای اتمام این طرح را ۷۰۰ میلیارد ریال عنوان کرد. رئیس کل دادگستری مازندران در این مراسم با اشاره به شور و شعف اهالی منطقه تلمادره مبنی بر اتمام طرح آبرسانی به این مجتمع، گفت: طبق سفر یکروزه به این منطقه، گزارشی از کمبود آب شرب از سوی اهالی دریافت شد که بلافاصله پیگیری‌های لازم از سوی مدیرعامل شرکت آب و فاضلاب صورت گرفت.

## نحوه اعتراض به دهک‌بندی بیمه همگانی

**گرگان-زهرا کارزگر، خبرنگار عصر رسانه:** طبق قانون پنج دهک اول درآمدی به صورت رایگان تحت پوشش بیمه قرار می گیرند، اما برخی افراد که جزو این دهک‌ها هستند پس از مراجعه به برخی مراکز درمانی با درخواست پرداخت هزینه مواجه می‌شوند به عبارت دیگر نسبت به اطلاعات ثبت شده دهک خانوار خود معترض هستند، این افراد چگونه می توانند اعتراض خود را پیگیری کنند

محمد حسینی با اشاره به تکالیفی که قوانین بالادستی بر عهده نظام سلامت کشور گذاشته‌اند، اظهار کرد: در حال حاضر یکی از تکالیف مهم بیمه سلامت تحت پوشش قرار دادن تمام آحاد جامعه‌ای است که بیمه درمان ندارند.

وی با بیان اینکه درمان یکی از بخش‌های هزینه ساز سبد خانوار مردم است، توضیح داد: این هزینه گاهی در بیماری‌های مختلف به جایی خواهد رسید که لقب کمرشکن را به خود اختصاص می‌دهد.

مدیر کل بیمه سلامت استان گلستان بیمه را یاری دهنده و کمک کننده جیب مردم برای کاهش هزینه‌های درمان برشمرد و گفت: در راستای اجرایی کردن این امر طبق قانون ابلاغی دهک‌های یک تا پنج جامعه به صورت رایگان بیمه می‌شوند. حسینی حق بیمه دریافتی از دهک‌های پنج به بعد را متناسب با دهکشان دانست و ادامه داد: بیمه سلامت همگانی، قانونی است که طبق آن قرار بود همه ایرانیان تحت پوشش بیمه درمانی قرار گیرند و به این ترتیب کسی هنگام بیماری دغدغه هزینه درمانش را نداشته باشد. مدیر کل بیمه سلامت ادامه داد: متقاضیان پوشش بیمه درمان که نسبت به دهک بندی خود معترض هستند، به منظور اعتراض به دهک درآمدی خود و پیگیری در این خصوص از طریق سامانه https://hemayat.mcls.gov.ir اطلاعات خود را ثبت و منتظر ارسال پیامک از سوی سازمان هدفمندی برای اصلاح دهک درآمدی خود باشند و یا می توانند به ادارات بیمه سلامت محل سکونت خود، همراه با فرم وضعیت دهک رفاهی مراجعه و موضوع را به همکاران بیمه سلامت اطلاع رسانی کنند.

سرزمین من

## شرکت ۱۷ هزار لرستانی در دوره های آموزشی فنی و حرفه ای

**خرم آباد خبرنگار عصر رسانه:** مدیر کل فنی و حرفه ای لرستان گفت: ۱۷ هزار و ۴۱۵ نفر امسال از آموزش های این نهاد در رشته های مختلف بهره مند شده اند.

علی پاشایی بیان کرد: امسال آسیب دیدگان اجتماعی ۱۶۶ نفر؛ افراد دارای معلولیت ۱۲۶ نفر؛ دانش آموختگان و فارغ التحصیلان دانشگاهی ۴۳۱ نفر؛ ۸۷۹ دانش آموز؛ ۹۶۳ دانشجو؛ ۲۲۶ زن خانه دار؛ ۴۳۱ زن سرپرست خانوار و اعضای خانواده آنها و یک هزار و ۴۲۳ زندانی از آموزش های این اداره کل بهره مند شده اند.

وی اظهار داشت: ۶۶۸ نفر از سکونتگاه های غیر رسمی؛ ۹۳۳ ساکنین سکونتگاه های غیر رسمی؛ ۳۱۵ ساکن مناطق محروم مرزی؛ ۲ هزار و ۳۵۱ سرباز وظیفه؛ ۵۴۷ شاغل بنگاه های اقتصادی؛ ۷۹ نفر از خانواده های عشایری؛ ۶۵ کودک کار و خیابانی؛ ۶ هزار و ۸۴۴ متقاضیان مهارت آموزی؛ ۴۷ مشمول بیمه بیکاری؛ ۵۸۴ معتاد بهبود یافته در دوره های آموزشی فنی و حرفه ای استان شرکت کردند. مدیر کل فنی و حرفه ای لرستان با بیان اینکه تاکنون بیش از سه میلیون و ۳۲۰ هزار نفر ساعت آموزش های فنی و حرفه ای در استان ارایه شده است؛ ادامه داد: تعهد امسال اداره کل فنی و حرفه ای لرستان چهار میلیون ۳۰۰ هزار نفر ساعت یعنی ۲۵ هزار نفر بود که تاکنون ۷۶ درصد این تعهدات محقق شده است. پاشایی با بیان اینکه مشاغل آموزشی استان در چهار رشته اصلی صنعتی، خدماتی، کشاورزی و فنی ارائه و زیرساخت های لازم در این راستا ایجاد شد، تاکید کرد: همچنین در حوزه فرهنگ، هنر و گردشگری نیز اقدامات خوبی صورت گرفته است.

## رشد ۳۴ درصدی ترانزیت کالا از بندر انزلی

**رشت-زهرا رستمی، خبرنگار عصر رسانه:** مدیر کل بنادر و دریانوردی گیلان عنوان کرد: در ۹ ماهه امسال ترانزیت کالا از مجتمع بندری انزلی ۳۴ درصد افزایش یافت.

حسین یونسی گفت: از فروردین تا پایان آذرماه حدود ۵۰ هزار تن کالا اعم از غلات، سوخت، ماشین آلات و خودرو از این بندر به سایر کشورها ترانزیت شده است. وی اضافه کرد: در این مدت حدود یک میلیون و ۵۰۰ هزار تن کالا در مجتمع بندری انزلی تخلیه و بارگیری شده است. همچنین ۵۱۹ فروند کشتی و ۳ هزار و ۴۸۹ TEU کانتینر به این بندر وارد و تخلیه و بارگیری شده است. این مسئول؛ به رشد ۵۱ درصدی صادرات کالا در بندرانزلی اشاره کرد و افزود: بیش از ۳۷۶ هزار تن کالای نفتی و غیرنفتی از مجتمع بندری انزلی شامل؛ مواد پتروشیمی، مصالح ساختمانی، مواد معدنی، کنسانتره و آهن آلات صادر شد. یونسی اظهار کرد: حدود ۴۴ هزار تن سیمان نیز در این مدت از بندرانزلی به کشورهای حاشیه دریای خزر صادر شده است که نسبت به سال قبل ۴۵۷ درصد رشد دارد. مجتمع بندری انزلی با سابقه ۳۰۰ ساله در عرصه حمل و نقل دریایی همواره مورد توجه بازرگانان و تجار کشور بوده است و امروز با ۱۷ پست اسکله و امکان تخلیه و بارگیری ۱۰ میلیون تن کالا در سال بزرگترین و مجهزترین مجتمع بندری ایرانی حاشیه دریای خزر محسوب می شود. این مجتمع بندری یکی از پرسابقه ترین بنادر ایران و از مهمترین و بزرگترین بنادر شمال کشور محسوب می شود که با قرار گرفتن در گذر تجاری بین المللی از قبیل کریدور ترانزیتی بین المللی شمال-جنوب و تراسیکا و غیره از دیرباز عهده دار نقش برجسته در صنعت حمل و نقل دریایی با کشورهای حاشیه دریای خزر و اروپایی بوده است.

## اجرای درست برنامه ایمنی آب تضمین کننده کیفیت آب شرب

**کرمان- خبرنگار عصر رسانه:** مدیر کل دفتر بهداشت و کنترل کیفی شرکت مهندسی آب و فاضلاب کشور در همایش بررسی تأثیرات آلاینده های صنعتی و معدنی بر روی حوضه های آبریز که به میزبانی آبفای استان کرمان برگزار شد، گفت: برنامه ایمنی آب شرب ۱۰ گام دارد و اگر این برنامه به درستی اجرا شود کیفیت آب آشامیدنی تضمین خواهد شد.

به گزارش روابط عمومی شرکت آبفای کرمان، احمد منتظری با اشاره به تغییرات اقلیمی، میانگین بارندگی در کشور ایران را یک سوم میانگین جهانی عنوان کرد و افزود: در سند راهبردی ملی بهبود کیفیت آب شرب اجرای آن برای تمامی شهرها الزامی است و در کارگروه ملی راهبری برنامه ایمنی آب، کارگروه فنی استانی، کارگروه ممیزی برنامه ایمنی آب و کارگروه داخلی شرکت‌های آب و فاضلاب به طور ویژه به برنامه ایمنی آب می پردازند. وی ادامه داد: برنامه ایمنی آب در پیشگیری از بحرانهای کیفی و کاهش اثرات آنها نقش مهمی دارد و این برنامه، منابع تأمین آب، تصفیه خانه ها و حتی مصرف کننده ها را در برمی گیرد و یک طرز فکر جدید را به ما می آموزد اینکه چگونه مخاطرات را کنترل کنیم. منتظری پیشگیری از آلودگی‌های حوضه آبریز را امری مهم خواند و گفت: حفظ حوضه های آبریز بسیار مهم است و پیشگیری از آلودگی نقش اساسی دارد و نگاه ما باید به برنامه ایمنی آب از رفع تکلیف به یک راه حل تغییر کند و امیدوارم در استان کرمان با همکاری تمامی دستگاه ها این برنامه با سرعت اجرا شود. علیرضا عبدیان مدیرعامل شرکت آب و فاضلاب استان کرمان در ادامه این همایش، آب با کیفیت را تضمین کننده سلامت انسان عنوان کرد و اظهار داشت: امروزه استفاده بی رویه از کودها و سموم در کشاورزی و تخلیه پسابهای صنعتی، عنصر حیاتی آب را به مخاطره انداخته و بر نگرانی ها افزوده است.

خبر

## برگزاری مراسم تجلیل از بازنشستگان شرکت شهرکهای صنعتی استان گیلان

**رشت-زهرا رستمی، خبرنگار عصر رسانه:** طی مراسمی از بازنشستگان شرکت شهرکهای صنعتی گیلان تجلیل بعمل آمد.

در این مراسم که در محل سالن اجتماعات شرکت برگزار گردید، با حضور مهدی محبوبی حسن کیاده رئیس هیئت مدیره و مدیرعامل شرکت شهرکهای صنعتی استان گیلان و جمعی از معاونین و مدیران و کارکنان این شرکت، از جمعی از بازنشستگان شرکت تقدیر شد.

مهدی محبوبی حسن کیاده در این مراسم ضمن گرامیداشت مقام بازنشستگان، از زحمات سالهای متمادی ایشان در راستای اهداف عالیه شرکت و خدمت رسانی به مردم تشکر نمودند. در ادامه تعدادی از بازنشستگان ضمن ابراز خرسندی و تشکر از برگزاری چنین مراسم بی سابقه ای، به بیان برخی از مشکلات خویش پرداختند که مهندس محبوبی دستوراتی را جهت تسریع در حل این صادر نمود. همچنین ایشان نسبت به برقراری بیمه تکمیلی و سایر خدمات رفاهی بازنشستگان در آینده ای نزدیک، نوید دادند.

## دستگیری قاچاقچیان حرفه ای و سابقه دار چوب در شهرستان ساری

**ساری-زهرا امیری فر، خبرنگار عصر رسانه:** رئیس اداره منابع طبیعی و آبخیزداری شهرستان ساری از شناسایی و دستگیری قاچاقچیان حرفه‌ای و سابقه‌دار چوب خبر داد.

به گزارش روابط عمومی اداره منابع طبیعی و آبخیزداری شهرستان ساری؛ مسعود نادری وردی گفت: فرمانده یگان و نیروهای حفاظتی اداره منابع طبیعی شهرستان پس از پیگیری و رصد اطلاعاتی شبانه روزی با اشراف بر ورود و اختفای دو دستگاه خودرو نیسان حامل چوب غیرمجاز که یک دستگاه در منزل مسکونی متهم و دیگری در رصد و تحت پیگرد نیروهای حفاظتی بود موفق شدند به صورت همزمان با عزیمت به مکان های مورد نظر و کنترل نامحسوس، طی عملیاتی قاچاقچیان حرفه‌ای و سابقه‌دار که به صورت سازمان یافته فعالیت میکردند را دستگیر و با دستور مقام قضایی به پلیس امنیت اقتصادی استان تحویل داده شدند.

## تقدیر فرمانده لشکر ۱۰ حضرت سیدالشهدا از تلاش‌های شهرداری کرج

**کرج-مهیا حسن آبی، خبرنگار عصر رسانه:** فرمانده لشکر ۱۰ حضرت سیدالشهدا از تلاش‌های شهرداری کرج در حفظ و توسعه عرصه‌های سبز تقدیر کرد. در دیدار صمیمانه سردار سرتیپ دوم پاسدار قاسم سامانلو با مهرداد کیانی شهردار کرج، فرمانده لشکر ۱۰ حضرت سیدالشهدا از تلاش‌های ارزنده شهرداری کرج به منظور حفظ و توسعه فضای سبز پادگان‌های شهر کرج قدردانی کرد.

برگ سبز خودرو، کارت خودرو،
اسماعیل مظفری مهرنجانی با کد ملی ۲۳۷۲۵۷۷۴۵۱ شماره شناسنامه ۲۳۹ فرزند کرامت موتورسیکلت موتورسیکلت دایچی ۱۲۵cc رنگ زرشکی مدل ۱۳۹۲ شماره پلاک ۶۹۴ایران۴۱۵۳۴ شماره شاسی۱۲۵۷۹۲۱۰۵۴۳xxxn2g شماره موتور۱۵۶fmi۰۲۳۷۲۶۴ به نام امامقلی زارع در تاریخ ۱۴۰۰/۱۱/۱۰ مفقود گردیده و از درجه اعتبار ساقط است.

شناسنامه،
پوران جعفری دستجردی با کد ملی ۱۲۸۷۷۸۳۶۷۸ شماره شناسنامه ۱۰۸۱ فرزند ابوالقاسم در تاریخ ۱۴۰۳/۱۰/۰۱ مفقود گردیده و از درجه اعتبار ساقط است.

برگ سبز خودرو، کارت بیمه خودرو،
گلناز موحدی با کد ملی ۰۰۷۵۵۱۱۷۹۷ فرزند محمود خودرو اسپورتج رنگ مشکی – متالیک مدل ۲۰۱۱ شماره پلاک ۸۸ ایران ۴۱۶ و ۴۹ شماره شاسیKNAPC۸۱۲DB۷۱۱۶۰۷۵ شماره موتورG۴KEFH۹۰۶۷۱۷ به نام گلناز موحدی در تاریخ ۱۴۰۳/۱۰/۰۱ مفقود گردیده و از درجه اعتبار ساقط است.

برگ سبز خودرو، کارت خودرو،
ثریا جعفری اوزمچلونی با کد ملی ۰۳۱۰۵۳۴۱۰۰ شماره شناسنامه ۰۳۱۰۵۳۴۱۰۰ فرزند جواد خودرو چانگان۳۵AT- cs رنگ سفید روغنی مدل ۱۳۹۷ شماره پلاک ۳۰ایران۵۳د۶۴ شماره شاسی۵۷۱۱۰۳۶J۹۲۱۲۰۰NAS شماره موتور JL۴۷۸QEE۰HC۹AC۱۵۵۴۰۸ به نام ثریا جعفری اوزمچلونی در تاریخ ۱۴۰۳/۱۰/۰۳ مفقود گردیده و از درجه اعتبار ساقط است.

کارت ملی هوشمند،
سید حسین دبیری با کد ملی ۲۴۳۰۷۹۷۶۹۰ فرزند سیدعزیز در تاریخ ۱۴۰۳/۱۰/۰۲ مفقود گردیده و از درجه اعتبار ساقط است.

کارت هوشمند سوخت، کارت هوشمند خودرو، کارت بیمه خودرو، معاینه فنی خودرو،
مریم فروزان فر با کد ملی ۱۱۸۰۰۹۲۲۹۵ شماره شناسنامه ۱۱۸۰۰۹۲۲۹۵ فرزند محمود خودرو پراید رنگ سفید مدل ۱۳۸۹ شماره پلاک ۴۳ایران ۸۲۴د ۲۱ شماره شاسی S۱۴۱۲۲۸۹۸۴۲۰۹۴CNG شماره موتور۳۸۹۴۷۳۵ به نام مریم فروزان فر در تاریخ ۱۴۰۳/۱۰/۰۵ مفقود گردیده و از درجه اعتبار ساقط است.

کارت ملی هوشمند، گواهینامه پایه سه، کارت شناسایی، کارت پایان خدمت، کارت خودرو،
فرشید پوررستگار با کد ملی ۰۴۱۰۳۰۳۶۳۱ شماره شناسنامه ۰۴۱۰۳۰۳۶۳۱ فرزند عباسعلی خودرو پژو ۲۰۶ اس دی رنگ سفید مدل ۱۳۹۸ شماره پلاک ۹۴ و۸۹۴ ایران ۵۰ شماره شاسی۱۶۷B۰۰۷۴۰۱۱ شماره موتورNAAP۴۱FE۹KJ۳۷۶۶۱۷ به نام فاطمه بافرانی ورزنه در تاریخ ۱۴۰۳/۰۹/۲۰ مفقود گردیده و از درجه اعتبار ساقط است.

کارت ملی هوشمند،
جهان باقری قلعه نونی با کد ملی ۴۱۳۱۶۷۳۰۶۱ شماره شناسنامه ۷۷۵ فرزند عظیم در تاریخ ۱۴۰۳/۱۰/۰۱ مفقود گردیده و از درجه اعتبار ساقط است.

کارت خودرو،
سمیرا محمدی شلمانی با کد ملی ۰۰۶۸۱۴۲۶۲۵ شماره شناسنامه ۵۲۳۰ فرزند علی خودرو مزدا ۳ رنگ سفید مدل ۱۳۸۸ شماره پلاک ۸۸ ایران ۸۳۲ ج ۵۶ شماره شاسی NAGCSXYCC۱۱C۱۰۵۷۳ شماره موتورLF۱۰۷۶۰۵۴۶ به نام سمیرا محمدی شلمانی در تاریخ ۱۴۰۳/۱۰/۰۵ مفقود گردیده و از درجه اعتبار ساقط است.

کارت ملی هوشمند، شناسنامه، گواهینامه پایه دو، کارت عابر بانک، کارت معافیت سربازی، کارت خودرو،
موسی کیانی فرزند محمد خودرو ام وی‌ام آریزو ۵ رنگ مشکی مدل ۱۳۹۹ شماره پلاک ۲۲ ۶۴۷ج۴۷ شماره شاسی شماره موتوربه نام موسی کیانی در تاریخ ۱۴۰۳/۱۰/۰۲ مفقود گردیده و از درجه اعتبار ساقط است.

کارت ملی، کارت ملی هوشمند،
ارین ذبیح الهی با کد ملی ۰۲۵۰۴۸۰۶۰۳ فرزند محمد در تاریخ ۱۴۰۳/۰۹/۰۱ مفقود گردیده و از درجه اعتبار ساقط است.

کارت ملی هوشمند، کارت هوشمند سوخت، گواهینامه پایه سه، کارت پایان خدمت، کارت هوشمند خودرو، معاینه فنی خودرو،
آرش عبادی با کد ملی ۱۹۹۰۲۵۲۴۹۴ شماره شناسنامه ۱۹۹۰۲۵۲۴۹۴ فرزند عباس خودرو تیبا ۱ رنگ سفید مدل ۱۳۹۵ شماره پلاک ۳۴ایران۸۸۹و۸۹ شماره شاسی NAS۸۱۱۱۰۰G۵۸۹۵۰۷۳ شماره موتورM۱۵/۸۲۹۵۳۶۵ به نام آرش عبادی در تاریخ ۱۴۰۳/۰۸/۰۱ مفقود گردیده و از درجه اعتبار ساقط است.

کارت ملی هوشمند،
یحیی افشاری با کد ملی ۳۸۷۱۴۵۳۵۶۰ شماره شناسنامه ۱۳۵۴ فرزند محمد علی در تاریخ ۱۴۰۳/۰۹/۰۵ مفقود گردیده و از درجه اعتبار ساقط است.

کارت ملی هوشمند،
بهار نصرت راد با کد ملی ۰۰۲۱۸۲۲۳۳۶ فرزند علی در تاریخ ۱۴۰۳/۰۹/۲۵ مفقود گردیده و از درجه اعتبار ساقط است.

عصر خلاقیت و ارتباطات موثر

روزنامه صبح ایران

# عصر رسانه

AsreRasaneh.ir

چاپخانه: چاپ کارگر ۱۷-۶۶۸۱۷۳۱۶

نشانی الکترونیک: www.AsreRasaneh.ir

پست الکترونیک: info@AsreRasaneh.ir

نشانی: تهران - خیابان ابوریحان - خیابان شهد ای ژاند ارمری نرسیده به خیابان فلسطین - پلاک ۱۱ طبقه دوم

کدپستی: ۱۳۱۵۷۸۴۷۶۳ شماره تماس: ۶۶۹۷۳۸۱۷-۰۲۱

صاحب امتیاز: حمیدمیرزایی نژاد

مدیر مسئول: جعفر رضایی

زیر نظر شورای سردبیری

گرافیک: کاوه رحیمی - مرجان محجوب

سازمان شهرستانها و آگهی ها:

۰۲۱۶۶۴۶۱۷۷۰ - ۰۲۱۶۶۹۷۳۹۸۳



**منشور اخلاقی**

انتشار دقیق و بدون سانسور اخبار نمونه ای بارز از شاخصه های توسعه و پیشرفت هر جامعه ای به شمار می آید؛ احترام به حقوق و حفظ حریم خصوصی افراد، خودداری از تهمت و افتراء در خبررسانی، پاسداشت ارزش های انسانی و فعالیت های صادقانه و حرفه ای در عرصه مطبوعات از اصول و اهداف این رسانه می باشد.




سرمقاله

## مسئله پیچیده مسکن در ایران

ادامه از صفحه نخست...

دهک‌های کم‌درآمد در تلاش برای تامین هزینه مسکن، آموزش و درمان ناگزیر شده‌اند سبد خوراکی‌های خود را کوچکتر کنند و بخشی از درآمدهای خود را از این کالاهای اساسی به حوزه‌هایی انتقال دهند که شاید به دلیل صعودی بودن هزینه‌ها باید زودتر به آن پرداخته شود.

بنابراین فشارهای مختلف بر خانوارهای کم‌درآمد در کنار یک عامل اساسی در حال تصاعد است، عاملی به نام مسکن که بیشترین هزینه را دارد. بر اساس آخرین آمارهای منتشر شده از سال ۹۵ تا ۱۴۰۱ جمعیت مستاجران درگیر فقر حدود ۴۸ درصد افزایش داشته است. این در حالی است که تقریبا تمام سیاست‌های دولتی ساخت مسکن و مشوق‌های کلان برای کاهش قیمت تاکنون به درهای بسته خورده و بسیاری از فعالان این بخش نیز در انتظار ثبات بازار یا شرایط مطلوب فعالیت‌های اقتصادی در مکث و سکون به سر می‌برند. روز گذشته وزیر راه و شهرسازی بر این نکته تاکید کرده که تحریم‌ها، کمبود اعتبار و سوء مدیریت موجب شده بسیاری از مشکلات افزایش یابد. اما واقعیت چیز دیگری است. سیاست‌های خانه‌دار کردن مردم در یک دهه گذشته تقریبا تعطیل شده، چرا که با کاهش مستمر ارزش پول ملی و گرانی‌هایی که هر روز به تولید تحمیل شده، کسی تمایل به سرمایه‌گذاری در اقتصاد ایران ندارد. این فرمول کلی برای اثبات مشکلات، همه مصائب خرد و ریز را در بر می‌گیرد. هم بخش مسکن در وضعیت رکود به سر می‌برد و هم بخش‌های تولیدی دیگر. اگر مبنای این مشکلات را تحریم بدانیم همه مسائل دیگر در ذیل این دلیل مهم، نمره پایینی را به خود اختصاص می‌دهند. بدون تردید مشکلات مسکن در ایران تابعی از مسائل سیاسی و اقتصادی است. بانک‌ها در شرایط تحریمی، تمایلی به ارائه تسهیلات ندارند و زیرمجموعه‌های خود را برای دریافت وام ارجح می‌دانند. همین طور سازندگان بدون تصویر روشن از آینده تمایل خود را برای ساخت انبوه مسکن از دست داده‌اند، چرا که واسطه‌گری بیش از تولید در ایران سوددهی دارد. در کنار این همه، دولت‌ها نیز امکان تزریق نقدیگی به این حوزه را ندارند، چراکه معیشت تبدیل به یک ماراتن برای آنها شده است و مهمترین کار دولت‌ها در تامین ارز کالاهای اساسی و کنترل بازار خلاصه شده و جایی برای تامین نیازهای مسکن نمی‌ماند. با این وجود باید گفت در آینده نزدیک سهم مسکن در سبد هزینه خانوار شهری به بیش از درآمد یک شغل خواهد رسید و جمعیت فقرای ناشی از اجاره‌نشینی و هزینه‌های بالای مسکن به زودی بسیاری از مردم را درگیر خواهد کرد. با این حال هیچ راهکاری جز بهبود کلی فضای اقتصاد نیست. سازندگان مسکن در حالی وارد خواهند شد که دورنمای اقتصاد را مناسب ببینند.

### وزیر آموزش‌وپرورش:

# رویکرد دولت توسعه فضاهای آموزشی است

**وزیر آموزش و پرورش گفت: رویکرد دولت توسعه فضاهای آموزشی است و همه دستگاه‌ها باید در این امر مهم مشارکت کنند.**

علیرضا کاظمی در نشست «نهضت توسعه عدالت مدرسه سازی با مشارکت مردم» در خراسان شمالی اظهار کرد: آموزش و پرورش برای نخستین بار در اولویت دولت قرار گرفت و این نشان از توجه دولت وفاق به نظام تعلیم و تربیت دارد.

وی با بیان اینکه مسیر توسعه کشور از آموزش و پرورش می گذرد، افزود: نظام یاددهی زیرساخت توسعه هر کشور محسوب می‌شود و در این میان آموزش و پرورش به عنوان مولد سرمایه انسانی می تواند جامعه را به قله پیشرفت برساند.

کاظمی اظهار کرد: اگر عدالت آموزشی وجود نداشته نباشد، صحبت از عدالت در دیگر بخش‌ها بی معنا است و بر این اساس تاکنون بیش از ۱۰ جلسه با این موضوع برگزار و نقشه راه تدوین شده است. وی با بیان اینکه توسعه عدالت با دو رویکرد دنبال می شود افزود: یکی توسعه عدالت آموزشی با رویکرد محرومیت زدایی از فضای آموزشی است که کاملا با رویکرد متفاوت از آنچه در نظام ساخت و ساز جاری است، دنبال می شود.

وزیر آموزش و پرورش گفت: دیگری رویکرد مردمی سازی است که با نگاه به مسائل هر استان ها دنبال می شود، این نظام در چند بخش شامل مدارس کانکسی، مدارس سنگی، مدارس تخریبی و مدارس با تراکم بالا و مناطقی که سرانه آموزشی کم است پیگیری می شود.

وی خاطرنشان کرد: این اطلاعات در اختیار استانداران قرار گرفته، نظام راهبری و نظارت هم در کشور تشکیل و در اختیار استانداران است.

کاظمی اظهار کرد: اگر قرار است این جریان فراگیر شود، فرمانداران و بخشداران نیز باید موج راه بیندازند تا تحول در دل روستاها پیش برود.

وی گفت: در خراسان شمالی ساخت ۴۱ کلاس درس با مشارکت مردم آغاز شده است، زمین و مسوول طرح شناسایی و کارها آغاز شده است.

وزیر آموزش و پرورش افزود: توسعه عدالت آموزشی با رویکرد ارتقای کیفیت در مدارس دولتی موضوع دیگری که دنبال می شود و در این بخش نقشه راه تهیه شده و به زودی اجرا می شود. وی عنوان کرد: این برنامه چهار بخش دارد که شامل تحول در نظام یادگیری، تحول در چیدمان کلاس ها، روش تدریس و توانمند سازی معلمان است. کاظمی گفت: ساز و کار تعریف شده و شبکه ای در آموزش و پرورش طراحی تا به توسعه عدالت آموزشی دست یافت.

رییس جمهوری برای سخنرانی در سی و یکمین اجلاس سراسری نماز و انجام دومین سفر استانی وارد بجنورد شد. دیدار با فعالان اقتصادی، نخبگان و فرهیختگان خراسان شمالی، دیدار مردمی، افتتاح طرح استفاده از پساب بجنورد در پتروشیمی خراسان و حضور در جلسه شورای برنامه ریزی و توسعه استان از برنامه های سفر ۲ روزه رییس جمهور به خراسان شمالی است.

در این سفر زهرا بهروز آذر معاون امور زنان و خانواده، عبدالکریم حسین‌زاده معاون توسعه روستایی و مناطق محروم، احمد میدری وزیر تعاون، کار و رفاه اجتماعی، فرزانه صادق مالواجرد وزیر راه و شهرسازی، علیرضا کاظمی وزیر آموزش و پرورش، عباس علی آبادی وزیر نیرو و غلامرضا نوری قزلجه وزیر جهاد کشاورزی رییس جمهور را همراهی می کنند.

## وزیر کار: پرداخت وام مشاغل خانگی باید شتاب گیرد

وزیر تعاون، کار و رفاه اجتماعی با تاکید بر شتاب در پرداخت وام مشاغل خانگی گفت: روند تسهیلات ناچیز مشاغل خانگی با سیستم اداری وثیقه و ضامن باید اصلاح شود.

احمد میدری در شورای اداری شهرستان گرمه در خراسان شمالی اظهار کرد: دریافت تسهیلات و نبود ضامن بانکی از دغدغه‌های اصلی متقاضیان مشاغل خانگی است و به همین دلیل میزان جذب تسهیلات این حوزه در خراسان شمالی کمتر از ۵۰ درصد است. وزیر تعاون، کار و رفاه اجتماعی ادامه داد: سعی خواهیم کرد در راستای توسعه مشاغل خانگی اقدامات خوبی انجام شود.

وی در خصوص کمبود نیروی کار متخصص بیان کرد: اواخر دی ماه امسال طرحی آغاز خواهد شد و مراکز فنی و حرفه ای را گسترش خواهیم داد. میدری در خصوص کانون بازنشستگان و گلایه مردم شهرستان گرمه در خصوص نبود درمانگاه تامین اجتماعی و امکانات بهداشتی درمانی خاطرنشان کرد: ساخت و ساز درمانگاه آسان است اما نیاز به تامین تجهیزات خوب و پزشک درمان دارد.

وزیر تعاون، کار و رفاه اجتماعی عنوان کرد: طرح پزشک خانواده در دولت چهاردهم به جد دنبال می شود.

وی تصریح کرد: لازم است مردم شهرستان برای ساخت درمانگاه تامین اجتماعی درخواست خود را ارائه دهند تا ردیف استخدامی و مشارکت تامین اجتماعی پیگیری شود. رییس جمهوری بعد از برای سخنرانی در سی و یکمین اجلاس سراسری نماز و انجام دومین سفر استانی وارد بجنورد شد.

خبر

### رئیس انجمن درد ایران اعلام کرد:

## کمردرد و سردرد شایع ترین دردها

رئیس انجمن درد ایران، کمردرد و سردرد را شایع‌ترین دردها عنوان کرد و گفت: بالاترین مصرف‌های دارویی برای دردها، مسکن‌ها هستند که برای حوزه بهداشت و درمان بار مالی ایجاد می کنند.

سید مسعود هاشمی در مراسم اختتاحیه ششمین همایش بین‌المللی اینترونشنال درد (رادیولوژی مداخله‌ای) که روز جمعه در مرکز همایش‌های ایران مال برگزار شد، افزود: درد احساس ناخوشایند از یک بافت عصبی است که زندگی فرد را مختل می کند؛ این اختلال از نظر فیزیکی خواهد بود و توانایی روحی روانی فرد را می کاهد و بهترین راه پیشگیری از مزمن شدن درد در مرحله حاد، تشخیص درست و درمان به موقع آن است. هاشمی ادامه داد: اولین اقدام تشخیص، علت درد است؛ اگر سازماندهی درستی از درد داشته باشیم، بیمار به جای مراجعه به کلینیک‌ها و تخصص‌های مختلف و مصرف داروهای گوناگون، علت درد را تشخیص می‌دهد و درمان وی زودتر آغاز می‌شود. رئیس انجمن درد با اشاره به تاسیس ۵۰ ساله این انجمن، گفت: درد، ضرر روحی روانی و ضرر اقتصادی در پی دارد زیرا افراد کیفیت زندگی را از دست می‌دهند که باعث ترک کار و از کارافتادگی می‌شود و بهتر است علت درد با مراجعه به‌موقع به پزشک سریعتر تشخیص داده شود. ششمین همایش بین‌المللی اینترونشنال درد با حضور اساتید و صاحبنظران رشته فوق تخصصی درد و رشته‌های مرتبط مانند جراحی مغز و اعصاب، ارتوپدی داخلی مغز و اعصاب و روماتولوژی برگزار شد و در این همایش بین‌المللی آخرین یافته‌های مرتبط با «طب درد» در پنل‌های تخصصی به چالش کشیده شد. براساس این گزارش، در حاشیه این همایش بین‌المللی، نمایشگاهی از آخرین دستاوردهای شرکت‌های معتبر دارویی، تجهیزات پزشکی و دانش بنیان برپا شد که محصولات و داروهای وارداتی و تکنولوژی‌های برتر در حوزه درد معرفی شد همچنین کارگاه‌های آموزشی در قالب آموزش بلوک‌های عصبی با استفاده از سونوگرافی برگزار شد. بیشترین علت مراجعه‌ها و دردهای شایع، کمردرد و درد ستون فقرات است و بعد از آن، سردرد و درد مفاصل نیز جز شایع‌ترین دردها هستند.

خبر

### رئیس سازمان اداری و استخدامی کشور خبر داد:

## صدور مجوز استخدام بیش از ۲۴ هزار نفر کادر درمان و فوریت‌های پزشکی

رئیس سازمان اداری و استخدامی کشور از صدور مجوز برای جذب و استخدام ۲۴هزار و ۷۴۹ نفر کادر بهداشت، درمان و فوریت‌های پزشکی برای مراکز جدیدالاحداث و توسعه‌ای و همچنین مراکز فعلی در وزارت بهداشت، درمان و آموزش پزشکی کشور خبر داد.

علاءالدین رفیع‌زاده در نشست با محمدرضا ظفرقندی وزیر بهداشت، درمان و آموزش پزشکی گفت: در دولت چهاردهم توجه ویژه‌ای به تکمیل کادر بهداشتی و درمانی داریم و سعی بر آن شده که با نگاهی کارشناسانه، برای استخدام در این بخش‌ها مجوز صادر کنیم.

رفیع‌زاده گفت: حل موضوع کمبود پرستار در این سازمان به عنوان یک اولویت شناخته می‌شود و نزدیک به ۴۸ درصد از مجوزهای جدیدی که صادر کردیم به استخدام پرستاران، تخصیص داده شده است.

وی افزود: این مجوزها برای تکمیل کادر بهداشتی و درمانی اعم از پرستاری، پزشکی، به‌ورزان، مامایی، متصدیان اتاق عمل، کارشناسان تغذیه، کارشناسان بهداشت خانواده و کارشناسان آزمایشگاهی صادر شده است. رفیع‌زاده گفت: ما براساس آمارهای جمع‌آوری شده از نیروهای خارج شده در سال‌های گذشته و بر مبنای مراکز جدیدالاحداث و توسعه‌ای درمانی، بهداشتی و فوریت‌های پزشکی با جذب کادر بهداشتی و درمانی جدید از طریق برگزاری آزمون استخدامی کشوری، موافقت کردیم.

رئیس سازمان اداری و استخدامی کشور افزود: در این جلسه مقرر شد که وزارت بهداشت، درمان و آموزش پزشکی، ظرف مدت دو هفته، ساختار سازمانی و تشکیلات تفصیلی پیشنهادی خود را برای بررسی و تایید به سازمان اداری و استخدامی کشور ارائه کند و همچنین آمار نیروهای شرکتی، طرحی و... در سامانه «سایر کارکنان» بارگذاری کند. بنا بر این گزارش، از ۲۴ هزار و ۷۴۹ نفر مجوز صادر شده برای استخدام در بخش بهداشت و درمان کشور، ۹هزار و ۳۱۹ نفر آن برای استخدام پرستار تخصیص داده شده است.

## بخشنامه حمایت از پزشکان جوان طرحی ابلاغ می‌شود

به‌دنبال طرح مشکلات تاخیر در پرداخت کارانه در شروع به کار گروه‌های پزشکی طرحی در شورای معاونین این هفته وزارت بهداشت، به‌زودی بخشنامه‌ای از سوی وزیر بهداشت به دانشگاه‌های علوم پزشکی سراسر کشور ابلاغ می‌شود.

در این بخشنامه بر لزوم پرداخت ۶۰ درصد از کارانه براساس عملکرد از زمان شروع به کار گروه‌های پزشکی علاوه بر حقوق آنها در مقاطع عمومی و تخصص و همچنین اعضای هیات علمی در راستای حمایت از ماندگاری در مناطق محروم و افزایش انگیزه در ارائه خدمات تاکید شده است. در این بخشنامه که باهدف جبران عقب‌ماندگی بیمه‌ها در پرداخت کارانه این گروه به‌زودی از سوی دکتر ظفرقندی وزیر بهداشت، درمان و آموزش پزشکی به دانشگاه‌های علوم پزشکی ابلاغ می‌شود، بر همزمان شدن زمان نوبت دریافتی این گروه با سایر نیروها توجه شده است به گونه‌ای که پرداخت ۶۰ درصد کارانه در پایان هر ماه متوقف و باقی مانده کارانه آنها تسویه خواهد شد و شرایط پرداخت، مشابه سایر نیروها ادامه خواهد یافت.

اینفوگرافی

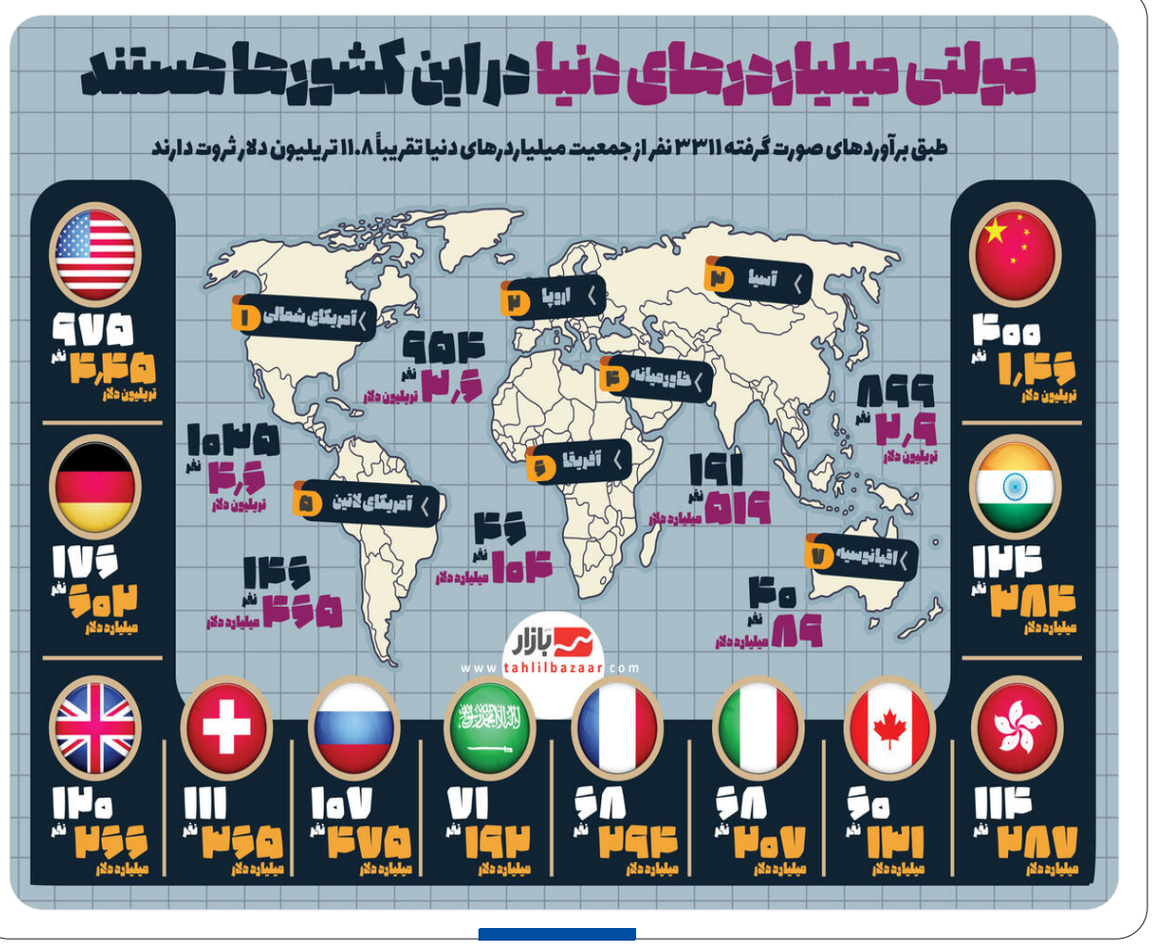


## خطرات جدی سوخت مازوت برای سلامت مردم

رئیس گروه سلامت هوا و تغییر اقلیم وزارت بهداشت، درمان و آموزش پزشکی گفت: مصرف مازوت در نیروگاه‌ها باعث افزایش آلودگی هوا و بروز مشکلات تنفسی و قلبی در گروه‌های حساس می شود و می تواند سلامت عمومی را به خطر بیندازد. عباس شاهسونی با بیان اینکه مصرف مازوت، سلامت انسان‌ها را تهدید می کند و به تولید گازهای خطرناک و ذرات معلق می انجامد، افزود: مازوت یکی از سوخت‌های سنگین است که عمدتاً در نیروگاه‌ها برای تولید برق به کار می‌رود. وی اظهار داشت: استفاده از این سوخت سنگین منجر به انتشار گاز «دی‌اکسید گوگرد» و ذرات معلق کوچکتر از ۲.۵ میکرون، به‌ویژه بلک کربن می‌شود. سوختن مازوت موجب افزایش آلاینده‌های هوا شده و تأثیرات مخرب و خطرناکی بر سلامت انسان‌ها بر جای می گذارد.


## آگهی مزایده عمومی یک مرحله ای

### ساخت و نصب و بهره برداری ۳ عدد بیلبورد تبلیغاتی

**شهرداری خشرودپی** در نظر دارد اجرای طرح فوق را از طریق مزایده عمومی و با جزئیات مندرج در اسناد مزایده و با شماره مزایده ۵۰۰۳۰۹۰۶۱۵۰۰۰۰۱ در سامانه ستاد ایران به صورت الکترونیکی واگذار نماید.

**موعد زمانی:**

**تاریخ انتشار فراخوان:** ۱۴۰۳/۱۰/۰۲

**مهلت دریافت اسناد فراخوان:** ساعت ۱۴ تاریخ ۱۴۰۳/۱۰/۰۸

**مهلت ارسال پیشنهادات:** ساعت ۱۴ تاریخ ۱۴۰۳/۱۰/۱۸

**زمان بازگشایی:** ساعت ۱۳ چهارشنبه مورخ ۱۴۰۳/۱۰/۱۹

ضمنا رعایت موارد ذیل الزامی می باشد

۱- مبلغ تضمین شرکت در مزایده ۱،۱۶۶،۴۰۰،۰۰۰ رال۳ معادل (یک میلیارد و صد و شصت و شش میلیون و چهارصد هزار ریال) به صورت ضمانت نامه بانکی یا واریز به حساب شماره ۰۱۰۸۳۴۹۳۹۴۰۰۶ به نام بانک سپرده شهرداری خشرودپی نزد بانک ملی شعبه خشرودپی با شناسه ملی ۱۴۰۰۲۸۶۱۳۴۳ می باشد.

۲- برگزاری مزایده صرفا از طریق سامانه تدارکات الکترونیکی دولت می باشد

کلیه اطلاعات مزایده در برد اعلان عمومی سامانه مزایده قابل مشاهده، بررسی و انتخاب می باشد.

۴- سایت سامانه www.setadiran.ir

**مرتضی بابا تبار - شهردار خشرودپی**