عصر خلاقیت و ارتباطات موثر

سرمایه‌گذاری برای تولید

روزنامه صبح ایران

عصر رسانه

AsreRasaneh.ir

سال بیست و دوم - شماره ۳۹۱۲ | پنجشنبه | ۲۵ اردیبهشت ۱۴۰۴ | ۱۷ ذی‌القعده ۱۴۴۶ | ۱۵ می ۲۰۲۵ | ۸صفحه | قیمت: ۸۰۰۰ تومان

۳

در نشست رئیس‌جمهور با شهرداران کلان‌شهرها

پزشکیان: اگر دست به دست هم دهیم مشکلات حل خواهد شد

۱

معاون بین الملل اتاق بازرگانی البرز: شرکت‌های ایرانی برای بازاریابی ضعف دارند

«خلاء مقررات» سوخت فرار سرمایه

۲

مختصات نرخ بیکاری زنان و مردان در زمستان ۱۴۰۳؛

سنگینی کفه ترازوی بازار کار ایران به نفع مردان

آمارهای نیروی کار در زمستان ۱۴۰۳ نشان می‌دهد پایتخت بهترین وضعیت نرخ بیکاری را در میان استان‌های کشور داشته است. استان‌های کرمانشاه و خوزستان نیز نامساعدترین وضعیت نیروی کار را برای مردان و زنان تجربه کرده‌اند. به گزارش اکوایران، بررسی مختصات نرخ بیکاری زنان و مردان در زمستان ۱۴۰۳ نشان می‌دهد بهترین وضعیت در استان تهران بوده است. پایتخت نرخ بیکاری پایین در زنان و مردان را به صورت همزمان تجربه کرده است. از سوی دیگر استان‌های خوزستان و کرمانشاه سطوح بالای نرخ بیکار زنان و مردان را داشته‌اند. وضعیت نیروی کار زنان و مردان در استان‌های کشور عموما به سود مردان بوده است. از ۳۱ استان کشور تنها ۸ استان سطح بالای نرخ بیکاری در مردان را تجربه کرده و ۲۳ استان سطح پایین‌ترین در نرخ بیکاری مردان داشته‌اند.از میان ۸ استان با سطح بالای بیکاری مردان، پنج استان کرمانشاه، اردبیل، گلستان، خوزستان و لرستان سطوح بالای بیکاری زنان را نیز تجربه کرده‌اند. در میان این چهار استان وضعیت استان‌های خوزستان و کرمانشاه نامساعدتر بوده است. برای مثال در استان کرمانشاه نرخ بیکاری مردان در زمستان سال گذشته معادل ۱۴.۲ درصد و نرخ بیکاری زنان معادل ۲۰.۳ درصد بوده است.

تاثیر ناهمگون نرخ ارز رسمی و آزاد بر کالاهای خوراکی و خدمات

بازی ارز در سبد تورمی

۱

نسخه نجات اقتصاددانان توسعه‌گرا برای اقتصاد ایران

تولید فناورانه به جای شوک درمانی

۲

سرمقاله

هدایت واردات در مسیر توسعه

جعفر رضایی - مدیرمسئول

در بسیاری از کشورهای در حال توسعه، یکی از چالش‌های مزمن در مسیر رشد اقتصادی، توازن ناپایدار میان واردات و تولید داخلی است. واردات بی‌رویه کالاهایی که نمونه‌های آن‌ها در داخل کشور تولید می‌شود، نه‌تنها منابع ارزی محدود را هدر می‌دهد، بلکه انگیزه و توان رقابتی تولیدکنندگان داخلی را نیز تضعیف می‌کند. این مسئله، به‌ویژه در کشورهایی با محدودیت منابع ارزی، به معضلی جدی بدل شده که نیازمند سیاست‌گذاری دقیق و هدفمند است.یکی از روش‌های کاربردی و مؤثر برای کنترل این نوع واردات، استفاده از ابزار تخصیص ارز است. این سازوکار به سیاست‌گذار این امکان را می‌دهد که منابع ارزی کشور را نه براساس تقاضای بازار، بلکه بر مبنای اولویت‌های توسعه‌ای هدایت کند. در این چارچوب، به‌جای آن که ارز کشور صرف واردات کالاهای مصرفی با مشابه داخلی شود، به واردات نهاده‌های تولید، ماشین‌آلات، فناوری‌های نوین و کالاهای اساسی اختصاص می‌یابد. چنین سیاستی، اگر با دقت و نظارت همراه باشد، می‌تواند به بهبود تراز تجاری، تقویت صنایع داخلی و رشد پایدار اقتصادی منجر شود.

۴

دریچه

شوک اینترنتی به کاربران؛ هر گیگ تا ۲۷ هزار تومان!

گرانی ۷۵ درصدی اینترنت

۲

پاسخ عراقچی به سخنان ضدایرانی ترامپ:

شاهد یک فریبکاری محض بودیم

۳

تبعات حذف ارز ترجیحی مصرف‌کننده را زیر فشار قرار می‌دهد

تحمیل گوشت گران به سفره‌های خالی

۱

تاثیر ناهمگون نرخ ارز رسمی و آزاد بر کالاهای خوراکی و خدمات

بازی ارز در سبد تورمی

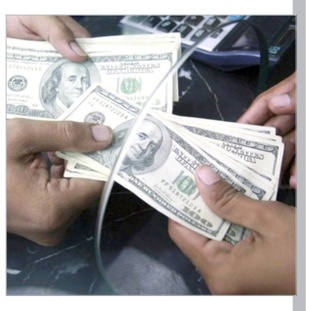

برداشت روشن از اظهارات رئیس کل بانک مرکزی آن است که تورم کالا در اقتصاد ایران بیشتر تحت‌تأثیر نرخ ارز رسمی است، در حالی که تورم خدمات بیشتر از نرخ ارز غیررسمی و بازار آزاد تأثیر می‌پذیرد.

به گزارش تسنیم، رئیس کل بانک مرکزی در اظهاراتی تازه با ارائه شواهدی از شاخص‌های تورم، تأکید کرد که نرخ ارز نقش کلیدی و پیشرانی در نوسانات تورمی کشور ایفا می‌کند. وی با اشاره به روند تغییرات تورم کالاها و خدمات در سال‌های اخیر گفت: «در تمام این سال‌ها، به دلیل ثبات نرخ ارز در مرکز مبادله و سامانه نیما، تورم کالا همواره پایین‌تر از تورم خدمات بوده است.»

در نموداری که از سوی بانک مرکزی منتشر شده، مشخص است که تورم کالاها (خط آبی‌رنگ) تا مدت‌ها زیر سطح تورم خدمات (خط قرمز) قرار داشته است. رئیس کل بانک مرکزی علت بالاتر بودن تورم خدمات را وابستگی آن به اجاره‌بها عنوان کرد و افزود: «اجاره‌بها با یک تأخیر زمانی نسبت به قیمت مسکن واکنش نشان می‌دهد، بنابراین در تمام سال ۱۴۰۳ نرخ تورم خدمات در سطح بالاتری قرار داشت.»اما به گفته وی، از زمانی که نرخ ارز در سامانه نیما افزایش یافت و به نرخ ارز تجاری نزدیک شد، تورم کالاها به سرعت افزایش یافته و حتی از تورم خدمات نیز عبور کرده است. وی این موضوع را ناشی از اثر مستقیم و فوری نرخ ارز بر قیمت کالاهای وارداتی دانست.رئیس کل بانک مرکزی با اشاره به سیاست‌های اخیر کنترل بازار ارز افزود: «ما تصمیم گرفتیم نرخ ارز را در سطح ۲۸۵۰۰ تومان تثبیت کنیم. امیدواریم این سیاست‌ها با همکاری دولت و ادامه ثبات در بازار ارز، باعث کاهش مجدد نرخ تورم شود.»همچنین او به شاخص تولیدکننده (PPI) اشاره کرد که پس از کاهش قابل توجه، مجدداً با افزایش نرخ ارز در نیما، روند صعودی گرفته و از ۲۵ درصد به حدود ۳۷,۹ درصد رسیده است. وی این واکنش سریع را نشانه‌ای دیگر از اثرگذاری نرخ ارز بر تورم دانست و گفت: «لازمه کنترل تورم، تداوم سیاست ارزی پایدار و تأمین ارز مطمئن برای واردکنندگان است.»چند نکته مهم در اظهارات رئیس کل بانک مرکزی: یک- برخلاف برخی ادعاها مبنی بر اینکه نرخ ارز رسمی پایین‌تر از نرخ بازار آزاد (موسوم به نرخ قاچاق) تنها موجب ایجاد رانت برای دریافت‌کنندگان آن شده و تأثیری بر قیمت کالاها ندارد، شواهد آماری خلاف این را نشان می‌دهد. بر اساس داده‌های منتشرشده، در سال‌های اخیر نرخ تورم کالاها همواره کمتر از تورم خدمات بوده است؛ در حالی که عمده تورم خدمات از جمله اجاره‌بها، مستقیماً تحت تأثیر قیمت مسکن و با توجه به ماهیت سرمایه ای بودن مسکن تحت تاثیر نرخ ارز آزاد قرار دارد. این امر نشان می‌دهد ارز رسمی با نرخ پایین‌تر، به‌خوبی توانسته بر قیمت کالاها اثرگذار باشد و اصابت آن به مصرف‌کننده واقعی صورت گرفته است.دو- با جمع‌بندی سخنان رئیس کل بانک مرکزی می‌توان به این نتیجه رسید که تورم در اقتصاد ایران دو منشأ متفاوت دارد: کالاها بیشتر تحت‌تأثیر نرخ ارز رسمی قرار دارند و خدمات – به‌ویژه بخش مسکن و اجاره‌بها – بیشتر از نوسانات نرخ ارز بازار آزاد تأثیر می‌پذیرند. البته طبیعی است که نمی توان این ادعا را کرد که تورم کالا "صرفا" از نرخ ارز رسمی و تورم خدمات "صرفا" از نرخ غیر رسمی ارز تاثیر می پذیرند، بلکه در اینجا نرخ ارزی که تاثیر بیشتری بر این متغیرها دارد، منظور است. سه- تورم نقطه به نقطه پایان سال ۱۴۰۳ به عدد ۳۷ درصد رسید که نسبت به آذرماه همان سال (۲۷,۷ درصد) حدود ۹,۳ واحد درصد افزایش داشته است. بر اساس اظهارات رئیس کل بانک مرکزی، این افزایش قابل توجه را باید ناشی از تلاطمات ارزی دانست؛ به‌ویژه جهش نرخ ارز رسمی از سطح نیما به نرخ تجاری که از آذرماه ۱۴۰۳ اعمال شد و اثر آن به‌سرعت در تورم کالاها و شاخص تولیدکننده مشهود شد.

تبعات حذف ارز ترجیحی، مصرف‌کننده را زیر فشار قرار می‌دهد

تحمیل گوشت گران به سفره‌های خالی

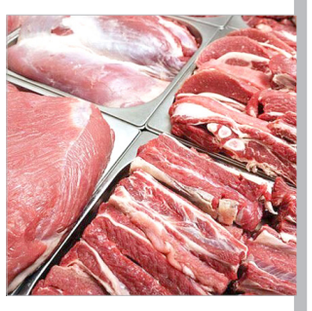

یک کارشناس حوزه کشاورزی نسبت به حذف ارز ترجیحی از گوشت قرمز هشدار داد و به تبعات آن در بازار پروتئین و کوچک‌تر شدن سفره مردم پرداخت.

به گزارش مهر، مهدی ناظری، کارشناس حوزه کشاورزی نوشت، حذف ارز ترجیحی از واردات گوشت قرمز هر چند به دلیل کاهش ۳۰ درصدی منابع ارز ترجیحی از سوی سازمان برنامه و بودجه در حال کلید خوردن است اما تبعات آن در حذف رقیب برای گوشت تولید داخل که قیمت آن به دلایل مختلف ۱.۵ تا ۲ برابر نرخ جهانی است، به معنای اجبار ۸۵ میلیون مصرف کننده ایرانی برای تأمین گوشت قرمز به گران‌ترین نرخ‌های جهانی است که به نظر می‌رسد به قیمت کوچک‌تر شدن سفره محقر ملت و افزایش قیمت گوشت از جیب مصرف کننده تمام می‌شود. گزارش‌ها در حالی تصمیم به حذف ارز ترجیحی گوشت توسط سازمان برنامه و بودجه خبر می‌دهد که هنوز برنامه جامعی برای تولید گوشت قرمز گوسفندی هم‌تراز با قیمت‌های جهانی در کشور وجود ندارد، به‌طوری که با مقایسه گوشت قرمز تولید داخل با نمونه‌های خارجی، همچنان شاهد تفاوت معنادار قیمت‌ها هستیم.

در حالی که قیمت هر کیلوگرم گوشت گرم گوسفندی به‌صورت لاشه در کشور به ۷۲۰ هزار تومان با نرخ یوروی ۸۰ هزار تومان معادل ۹ یورو رسیده است، مطابق آمار رسمی وزارت جهاد کشاورزی، قیمت لاشه گوشت گوسفندی گرم با توجه به کشور مبدأ واردات، بین ۷ تا ۸.۵ یورو است که با توجه به اینکه این نرخ‌ها با احتساب هزینه حمل به کشور لحاظ شده، نرخ واقعی قیمت‌های جهانی یک تا ۳ یورو نیز پایین‌تر از ارقام یاد شده است.همچنین مطابق همین آمار قیمت جهانی گوشت گوساله وکیوم وارداتی بین ۴.۵ تا ۶.۵ یورو با احتساب هزینه حمل است در حالی که تنها قیمت گوشت گوساله داخلی از قرار کیلویی ۵۵۰ هزار تومان و با نرخ یوروی ۸۰ هزار تومان، ۶.۵ یورو است.هر چند مطابق ماده ۱۶ قانون بهره‌وری بخش کشاورزی، افزایش تولید یکی از وظایف بالقوه معاونت‌های تخصصی وزارت جهاد کشاورزی است اما به نظر می‌رسد فقدان برنامه‌ای مدون برای تولید بهره‌ور و صنعتی در قالب کاهش هزینه‌ها و صنعتی کردن تولید کار را به جایی رسانده که متأسفانه افزایش تولید و عرضه گوشت بعضاً تا ۲ برابر نرخ جهانی در دستور کار قرار می‌گیرد که این امر مستقیماً فشار مضاعفی را بر مصرف کننده‌ای وارد می‌کند که خود از کاهش درآمد سرانه و افزایش هزینه‌ها در فشار است.بنابراین، می‌توان گفت عدم توجه به بهره‌وری تولید و رقابت پذیری با بازارهای جهانی و استفاده از ابزار افزایش نرخ با قطع ارز ترجیحی واردات کسری بازار به رکود تورمی منجر خواهد شد و افزایش تولیدی را در پی نخواهد داشت.این در حالی است که سازمان برنامه و بودجه با اتخاذ این تصمیم در پی دو هدف از جمله صرفه‌جویی ارزی و اطمینان از رسیدن یارانه تخصیصی به جامعه هدف یعنی مصرف کننده است.بر این اساس اما به نظر می‌رسد حذف ارز ترجیحی گوشت و انتقال آن به گروه توافقی نیز راهکار مناسب برای صرفه‌جویی ارزی نباشد چرا که به هر حال استفاده از ارزهای حاصل از صادرات نفتی و غیر نفتی نیز به نوع دیگری استفاده از منابع ارزی کشور است.همچنین با توجه به اتخاذ شیوه‌های توزیع و عرضه این کالاها در میادین تره بار و فروشگاه‌های زنجیره‌ای و عدم فروش آن به صورت فله، امکان سوءاستفاده از این یارانه به حداقل ممکن رسیده است و لااقل ۹۰ درصد آن به مصرف کننده می‌رسد.کارشناسان بر این باورند که هم‌زمان با تغییر نرخ ارز مرجع واردات، احتمال افزایش بیشتر قیمت گوشت قرمز در بازار وجود دارد.با توجه به نگرانی‌هایی که از سوی وزارت جهاد کشاورزی درباره تأمین امنیت غذایی مطرح شده است، شاید منطقی‌تر بود که برای کاهش تخصیص ارز به واردات این محصول، مکانیزمی ترکیبی شامل ارز ترجیحی و توافقی در نظر گرفته می‌شد تا تولیدکننده داخلی نیز برای افزایش بهره‌وری و کاهش قیمت تمام‌شده تلاش کند.

طلا مقصد امن سرمایه‌گذاران در شرایط بی‌ثبات اقتصادی است

با تلاق اقتصاد خبرمحور

کارشناس و تحلیل‌گر بازار طلا و جواهر، گفت: در شرایط فعلی بازار طلا مقصد امن سرمایه‌گذاران در شرایط بی‌ثبات اقتصادی است.

به گزارش آنا، عبادالله محمدولی در گفت‌وگویی در رابطه با اینکه آیا در وضعیت سیاسی کنونی مردم برای خرید طلا اقدام کنند یا خیر، گفت: در شرایط فعلی بازار طلا مقصد امن سرمایه‌گذاران در شرایط بی‌ثبات اقتصادی است که مردم برای حفظ ارزش سرمایه‌های خود به بازارهایی روی می‌آورند که نقدشوندگی بالا و ریسک کمتری داشته باشند، در میان بازارهایی، چون مسکن، خودرو، موبایل و طلا بازار طلا با استقبال بیشتری مواجه شده است چراکه ورود به آن نیازمند زمان و ریسک پایین‌تری نسبت به سایر بازارها است. کارشناس و تحلیل‌گر بازار طلا و جواهر، اظهار داشت: متأسفانه در حال حاضر بسیاری از مردم پس از ورود به بازار طلا، به خرید طلای آب‌شده و سکه روی می‌آورند. این موضوع به تولیدکنندگان طلا آسیب می‌زند چرا که فروش مصنوعات طلا کاهش یافته و این روند برای صنف طلاسازی مشکلاتی ایجاد کرده است.وی افزود: با توجه به تجربه چندین ساله‌ای که از بازار طلا وجود دارد، در کوتاه‌ترین بازه‌های زمانی نیز کمتر دیده شده که خرید طلا ضرر آفرین باشد. به همین دلیل بازار طلا چه برای سرمایه‌گذاری‌های خرد و چه کلان از اهمیت بالایی برخوردار است.

کارشناس حوزه بازار طلا و سکه در ادامه تصریح کرد: مذاکرات سیاسی و بحث لغو تحریم‌ها تأثیر مستقیمی بر بازارهای داخلی به‌ویژه بازار طلا دارد در صورتی که این مذاکرات در شرایطی پایدار و قابل قبول پیش برود می‌توان انتظار رخدادهای مثبت و سازنده‌ای را در بازار داشت به طوری که مطرح شدن موضوع مذاکرات نوعی سیگنال برای بازار محسوب می‌شود و بازتاب آن در نرخ طلا مشهود است به‌طوری که اخبار منتشرشده در روزهای مذاکرات، بلافاصله بر قیمت طلا تأثیر می‌گذارد. محمدولی در رابطه با ادامه مذاکرات ایران و امریکا بیان کرد: رفتارهای غیرسازنده و ناپسند ایالات متحده در جریان مذاکرات و تعلل در پیشبرد آن سبب کند شدن روند توافقات شده است. این وضعیت پیش‌بینی‌ها را درباره افزایش قیمت طلا در روزها و ماه‌های آینده تقویت می‌کند و احتمال واکنش‌های منفی در بازار وجود دارد که در کنار این مسئله، روند صعودی قیمت اونس جهانی طلا نیز تأثیر مستقیمی بر بازار داخلی می‌گذارد. کارشناس و تحلیل‌گر بازار طلا و جواهر در اشاره به تغییرات قیمت انس جهانی تصریح کرد: متأسفانه اقتصاد ایران به شدت خبرمحور است به‌گونه‌ای که با کوچک‌ترین خبر نوسانات قابل توجهی در بازارها ایجاد می‌شود. در چنین شرایطی حتی تغییرات جزئی در قیمت اونس جهانی که تأثیر چندانی بر اقتصاد جهانی ندارد، می‌تواند به‌طور مستقیم بازار طلای ایران را تحت تأثیر قرار دهد. محمدولی در پایان افزود: برای حفظ ارزش سرمایه و بهره‌مندی از آن پیشنهاد می‌شود سرمایه‌گذاران به‌جای خرید طلای آب‌شده به سمت خرید مصنوعات طلا حرکت کنند که این نوع سرمایه‌گذاری مورد استفاده و نگهداری نیز قرار می‌گیرد؛ همچنین سکه طلا نیز از گزینه‌های مناسب برای سرمایه‌گذاری است چرا که بازدهی بالایی به همراه دارد.

مناقصه عمومی یک / مرحله ای

فراخوان ساماندهی مسیل و حریم رودخانه ها و هدایت آبهای سطحی بلوار ارتش

شهرداری مریانج در نظر دارد فراخوان ب به ساماندهی مسیل و حریم رودخانه ها و هدایت آبهای سطحی به شماره ۲۰۰۴۰۰۵۱۰۵۰۰۰۰۶ را از طریق سامانه تدارکات الکترونیکی دولت برگزار نماید.

کلیه مراحل برگزاری فراخوان از دریافت و تحویل اسناد فراخوان تا بازگشایی پاکت ها از طریق درگاه سامانه تدارکات الکترونیکی دولت (ستاد) به آدرس www.setadiran.ir انجام خواهد شد.

مواعد زمانی:

تاریخ چاپ آگهی نوبت اول ۱۴۰۴/۰۲/۲۵

- **تاریخ انتشار فراخوان در سامانه :** پنجشنبه۱۴۰۴/۰۲/۲۵
- **مهلت دریافت اسناد فراخوان:** تا روز پنجشنبه ۱۴۰۴/۰۳/۰۱ ساعت ۱۹,۰۰
- **مهلت ارسال پیشنهادات فراخوان:** تا روز سه شنبه ۱۴۰۴/۰۳/۱۳ ساعت ۰۸,۰۰
- **زمان بازگشایی پاکت ها:** روز شنبه ۱۴۰۴/۰۳/۱۷ ساعت ۱۱,۰۰

نوع و مبلغ تضمین شرکت در فرایند ارجاع کار:

شرکت کنندگان باید مبلغ ۵٪ قیمت پایه مناقصه را به مبلغ (۴۳۶,۰۰۰,۰۰۰ریال) به حساب سپرده شماره ۰۲۰۵۵۳۰۴۱۹۰۰۳ به نام شهرداری مریانج نزد بانک ملی شعبه مریانج (شبا IR ۰۶۰۱۷۰۰۰۰۰۰۰۲۰۵۵۳۰۴۱۹۰۰۳) به صورت نقد واریز یا طی یک فقره ضمانتنامه بانکی معتبر به شناسه ملی ۱۴۰۰۲۸۳۰۰۵۱ بنام شهرداری مریانج به همراه شرایط عمومی و قیمت پیشنهادی در پاکت های جداگانه مربوطه (الف،ب و ج) در سامانه بارگذاری نمایند

سایر شرایط:

،اطلاعات تکمیلی و برآوردها در سامانه ستاد موجود و قابل دریافت می باشد

-اعتبار پروژه از محل اعتبارات استانی (پروژههای تملک دارایی سرمایه ایی) می باشد

. شهرداری در قبول یا رد هر یک یا تمامی پیشنهادات مختار می باشد.

به پیشنهادهای مخدوش و مشروط و یا فاقد مدارک لازم ترتیب اثر داده نمی شود

اطلاعات تماس و آدرس دستگاه :

همدان /شهر مریانج میدان شهید بهشتی /شهرداری مریانج تلفن۲-۰۸۱ ۳۴۲۶۲۵۵۱

مسعود علیمحمدی - شهردار مریانج

خبر

خبر مهم وزیر صنعت درباره قیمت خودرو در سال جاری

وزیر صنعت، معدن و تجارت گفت: وقتی صادراتی انجام می‌شود این ارز باید به کشور بازگردد. بانک مرکزی هم باید شرایطی را برای تولیدکننده‌ها ایجاد کند که این بازگشت ارز هم مزاحمت ایجاد نکند و هم فاصله قیمتی نداشته باشد.به گزارش ایلنا، محمد اتابک درباره این‌که گلایه برخی تولیدکنندگان درخصوص عدم توانایی برای بازگشت ارز حاصل از صادرات، گفت: ارز حاصل صادرات را وقتی شما محصولی صادر می‌کنید باید بازگردانید، این قانونی است که همه باید رعایت کنند.وزیر صنعت، معدن و تجارت تاکید کرد: وقتی صادراتی انجام می‌شود این ارز باید به کشور بازگردد. بانک مرکزی هم باید شرایطی را برای تولیدکننده‌ها ایجاد کند که این بازگشت ارز هم مزاحمت ایجاد نکند و هم فاصله قیمتی نداشته باشد.وی افزود: این دو مورد را ما از بانک مرکزی انتظار داریم و همکاری هم دارند می‌کنند. ان‌شاءالله همه آن مقداری که قرار است برگردد، به درستی انجام شود.اتابک درباره افزایش قیمت خودرو در سال جدید و افزایش تعرفه‌های وارداتی گفت: در رابطه با خودروسازی، واردات خودرو را حل خواهیم کرد. تعرفه‌ها را با توجه به میزان گمرکی داریم تنظیم می‌کنیم که دستگاه‌های مختلف با هم این را هماهنگ خواهند کرد که یک شوک به بازار وارد نشود.

مختصات نرخ بیکاری زنان و مردان در زمستان ۱۴۰۳؛

سنگینی کفه ترازوی بازار کار ایران به نفع مردان

حسام‌الدین ابرقویی- گروه اقتصادی

آمارهای نیروی کار در زمستان ۱۴۰۳ نشان می‌دهد پایتخت بهترین وضعیت نرخ بیکاری را در میان استان‌های کشور داشته است.استان‌های کرمانشاه و خوزستان نیز نامساعدترین وضعیت نیروی کار را برای مردان و زنان تجربه کرده‌اند.به گزارش اکوایران، بررسی مختصات نرخ بیکاری زنان و مردان در زمستان ۱۴۰۳ نشان می‌دهد بهترین وضعیت در استان تهران بوده است. پایتخت نرخ بیکاری پایین در زنان و مردان را به صورت همزمان تجربه کرده است. از سوی دیگر استان‌های خوزستان و کرمانشاه سطوح بالای نرخ بیکار زنان و مردان را داشته‌اند. وضعیت نیروی کار زنان و مردان در استان‌های کشور عموما به سود مردان بوده است. از ۳۱ استان کشور تنها ۸ استان سطح بالای نرخ بیکاری در مردان را تجربه کرده و ۲۳ استان سطح پایین‌ترین در نرخ بیکاری مردان داشته‌اند. از میان ۸ استان با سطح بالای بیکاری مردان، پنج استان کرمانشاه، اردبیل، گلستان، خوزستان و لرستان سطوح بالای بیکاری زنان را نیز تجربه کرده‌اند. در میان این چهار استان وضعیت استان‌های خوزستان و کرمانشاه نامساعدتر بوده است. برای مثال در استان کرمانشاه نرخ بیکاری مردان در زمستان سال گذشته معادل ۱۴.۲ درصد و نرخ بیکاری زنان معادل ۲۰.۳ درصد بوده است.از این ۸ استان، سه استان نیز وضعیت متضاد در نرخ بیکاری زنان و مردان را تجربه کرده‌اند. این استان‌ها عبارتند از کردستان، همدان و آذربایجان غربی. به بیان دیگر در این استان‌ها، نرخ بیکاری مردان سطوح بالا و نرخ بیکاری زنان سطوح پایینی داشته است.همچنین همانطور که عنوان شد ۲۳ استان نرخ بیکاری پایین مردان را داشته‌اند.از این ۲۳ استان، ۱۰ استان نرخ بیکاری بالای زنان و ۱۳ استان نرخ بیکاری پایین زنان را تجربه کرده‌اند.استان‌های بزرگی مانند خراسان رضوی و تهران در میان استان‌های با نرخ بیکاری پایین مردان و زنان قرار گرفته‌اند. استان تهران در میان تمام استان‌های کشور بهترین وضعیت نرخ بیکاری زنان و مردان را داشته است. طبق آمارها نرخ بیکاری زنان در استان تهران ۷ درصد و نرخ بیکاری مردان ۲.۷ درصد بوده است.

شوک اینترنتی به کاربران؛ هر گیگ تا ۲۷ هزار تومان!

گرانی ۷۵ درصدی اینترنت

افزایش ۷۵ درصدی تعرفه بسته‌های اینترنت، قیمت هر گیگ را به بازه ۱۰ تا ۲۷ هزار تومان رسانده است. کاربران از شوک قیمتی و بی‌صرفه شدن بسته‌های بلندمدت می‌گویند. این گرانی بی‌سابقه، موجی از نارضایتی را به دنبال داشت که در نهایت با ورود مجلس این طرح لغو شد.به گزارش نورنیوز، در پی افزایش رسمی تعرفه اینترنت همراه، قیمت بسته‌های پرمصرف کاربران با جهش قابل توجهی مواجه شده‌اند. اپراتورها با اعمال گرانی ۷۵ درصدی، قیمت هر گیگابایت اینترنت را از حدود ۶ هزار تومان به بازه‌ای بین ۱۰ تا ۲۷ هزار تومان خواهند رساند.بررسی‌ها نشان می‌دهد بسته‌های یک ماهه ۱۰ گیگابایتی که پیش‌تر با حدود ۶۰ هزار تومان قابل تهیه بودند، اکنون به بیش از ۱۰۰ هزار تومان افزایش یافته‌اند. این در حالی است که برخی بسته‌های هفتگی یا شبانه نیز حذف یا مشمول افزایش شدید قیمت شده‌اند.افزایش ناگهانی تعرفه‌ها، بدون اطلاع‌رسانی شفاف، اعتراض گسترده کاربران در فضای مجازی را در پی داشته است.بسیاری از کاربران نسبت به حذف بسته‌های اقتصادی و افزایش قیمت بسته‌های پرمصرف ابراز نارضایتی کرده‌اند.

۷۰۰۰ تن کود یارانه‌ای توزیع شد

یک مسئول دولتی گفت: از ابتدا فروردین تا امروز ۷۰۰۰ تن کود شیمیایی یارانه‌ای در سطح مزارع استان تهران توزیع شده است.به گزارش مهر، علی محمد حسینی، مدیر شرکت خدمات حمایتی کشاورزی استان تهران گفت: از ابتدای فروردین ماه سال جاری تاکنون (۲۴ اردیبهشت ماه ۱۴۰۴) میزان ۷۰۰۰ تن انواع کودهای یارانه‌ای با صدور حواله الکترونیکی از طریق ۵۲ شبکه کارگزار خصوصی و تعاونی‌های تحت پوشش شرکت خدمات حمایتی کشاورزی در بین ۱۶ شهرستان استان تهران توزیع شده است.وی افزود: برای حمایت از کشاورزان باید الگوی کشت بر اساس اصول و ضوابط کشت در استان نهادینه شود تا بتوان بر اساس الگوی کشت محصولاتی که امکان دریافت کود یارانه‌ای را دارند شناسایی و کود مورد نیاز کشاورزان که الگوی کشت را رعایت می‌کنند تأمین کرده تا تولید محصولات با قیمت کمتری امکان پذیر شود.محمد حسینی ادامه داد: هدف شرکت خدمات حمایتی کشاورزی تأمین و توزیع نهاده‌های اصلی و مهم کشاورزی کشور از جمله انواع کودهای کشاورزی یارانه‌ای است و با برنامه‌ریزی‌های صورت گرفته درصدد آن هستیم تا تمام نیازهای کشاورزان استان در زمینه کود را بر اساس سهمیه‌های تعیین شده پاسخگو باشیم.

نسخه نجات اقتصاددانان توسعه‌گرا برای اقتصاد ایران

تولید فناورانه به جای شوک‌درمانی

در دوازدهمین همایش سالانه مرزهای دانش اقتصاد توسعه که در بیست و دومین سالگرد درگذشت دکتر حسین عظیمی با عنوان تولید فناورانه به مثابه یگانه راه نجات ایران در دانشگاه علامه طباطبایی و به میزبانی فرشاد مومنی، برگزار شد، سید محمد بحرینیان، در پاسخ به آنها که دلیل عقب ماندگی ایران را نداشتن منابع عنوان می کنند، گفت: در پژوهشی که انجام دادیم منابع ارزی ایران و چین را در یک دوره مشخص مقایسه کردیم که نشان داد چین با ۳۲۸ میلیارد دلار نزدیک به ۲۸۸ میلیون شغل جدید ایجاد کرد، اما ایران با عددی در حدود ۲۸۴ میلیارد دلار، فقط پنج میلیون و ۷۰۰ هزار اشتغال ایجاد کرد. مسائلی مانند تحریم و جنگ نیز تاثیر گذار بود اما آیا حداقل ۱۰ درصد آن را نمی توانستیم انتظار داشته باشیم!؟

دولت‌های فشل و مجالس ناکارآمد توسعه‌گرا نیستند

به گزارش جماران، بحرینیان با اشاره به افزایش فقر در ایران، با بیان اینکه اگر به قیمت ثابت سال ۸۳ نگاه کنیم سرانه تولید ناخالص داخلی کشور در سال ۱۳۴۷ با سال ۱۳۹۹ برابر است، تاکید کرد: یکی از راه حل‌ها توسط هارواردی ها هم گفته شد، اما مسئولان کشورما همان زمان هم از این سخنان خوششان نمی آمد. ساختمان و معدن نمی توانند این کشور را نجات دهند و اینها پیشران توسعه نیستند. به اینها به عنوان پیشران توسعه نچسبیم.

وی به بخش‌هایی از دیدگاه های دکتر حسین عظیمی اشاره کرد و گفت: دکتر عظیمی می گوید کار برنامه ریزی در ایران کارمندی شده، یعنی ما در تدوین برنامه‌های توسعه از تجربه واقعی و از علم واقعی به اندازه کافی و به صورت نهادی استفاده نمی کنیم؛ در حال که اگر مثلا بخواهیم در عرصه صنعت درست برنامه ریزی کنیم، باید کمیسیونی به وجود آید و سپس برای عضویت در کمیسیون باید سراغ چند فرد با تجربه و با سابقه و درگیر در کار صنعت رفت که شایستگی خود را نشان داده اند. سپس باید برویم سراغ تشکیلات حرفه ای کارفرمایی و کارگری. به این ترتیب شورای تشکیل می شود که در آن هم تجربه است و هم علم و هم تشکیلات موجود در جامعه. چنین سازمانی پس از تشکیل باید اختیار تصمیم گیری داشته باشد. سازمان برنامه باید دبیرخانه این گروه باشد و نه برنامه ریز آن. این صنعتگر با سابقه با تاکید بر اینکه با مطالعات ادبیات توسعه، می بینیم ژاپن، تایوان، سنگاپور، مالزی و سپس چین همه همین مسیر را رفته اند، ادامه داد: دولت‌های فشل و پارلمان‌های ناکارآمد نمی‌توانند برای توسعه تصمیم گیری کنند.

وی با بیان این انتقاد که چرا دولت‌ها و مجالس ما بدون پول نفت نمی توانند کاری را از پیش ببرند، افزود: ۹۲ درصد صنایع ما در فناوری با سطح پایین طبقه بندی می شوند و تنها حدود هفت و هشت درصد آن در فناوری با سطح بالا طبقه بندی می شود. وضعیت صادرات و واردات دانش بنیان ها که گمرک آن را منتشر کرد را ببینید!

بحرینیان در عین حال به ظرفیت نخبگانی و توان کارشناسی در میان جوانان کشور اشاره کرد و گفت: پیشرفت، استقلال، دموکراسی و ترقی یک کشور و تمدن در کوله پشتی سرباز خارجی به هیچ کشوری نرفته و نخواهد رفت. این ما هستیم که باید تحمل کنیم و در مقابل فسادها و نابلدی ها و عدم خرد راه حل ارائه دهیم و تنها هم با گفتمان می شود مسائل را حل کرد.

تئوری‌ها باید مطابق واقعیت‌های ایرانی باشد

خسرو نورمحمدی، کارشناس ارشد سازمان برنامه و بودجه و از شاگردان دکتر حسین عظیمی که اهتمام زیادی برای مکتوب کردن و زنده نگه داشتن آثار استادنش داشته است، نیز در بخشی از این مراسم، گفت: دکتر عظیمی روشی دارد و می گویند ما وقتی سراغ علم اقتصاد می رویم، ابتدا باید از واقعیت بیرونی آغاز کنیم و نه از تئوری. عظیمی از این طریق همیشه مبتنی بر واقعیات ملموس بیرونی عمل کرد. او می گفت تئوری ها را مطابق با واقعیت‌های ایرانی استفاده کنید تا بتوانید آن را برای جامعه ملموس کنید.

این کارشناس سازمان برنامه و بودجه با بیان اینکه عظیمی ضمن تشریح وضعیت سنتی و مدرن در جوامع می گوید توسعه باید کمک کند مردم ایران تولیدی داشته باشند که آن را به دنیای مدرن امروزی عرضه کنید و در مقابل آن کالای فناورانه دریافت کنند، اظهار داشت: دولت باید مدیریت توسعه را بر عهده گیرد و ثبات ساختاری داشته باشد و دائما تغییر رویه ندهد و این زمانی رخ می‌دهد که ارتباطات دانشمندان و سیاستمداران جامعه ارتباطی قوی با هم باشد و شکافی میان آنها وجود نداشته باشد. وی با بیان اینکه یکی از آسیب‌هایی که شاهد هستیم این است که دولت در میان انبوه مشکلات گم شده است، گفت: ما باید سه نوع مراکز تحقیقاتی داشته باشیم . باید موسسات نظریه پردازی داشته باشیم. اگر ما این چارچوب علمی را نداشته باشیم، نمی توانیم وارد تولید فناورانه شویم. باید ترتیبات ساختار سیستم انسانی تغییر کند و برای این کار باید ۱۵ نهاد تغییر کند.

تکرار سیاست‌های شکست‌خورده تعدیل ساختاری

به گزارش جماران، در ادامه این نشست، دکتر یاور احمدپور ترکمانی، در سخنانی با عنوان «اقتصاد نئوکلاسیک، به‌مثابه بنیان نظری سیاست در حال اجرای تعدیل ساختاری در ایران» با بیان اینکه شوک‌درمانی، محور دکترین گذار در اجماع واشنگتن بوده است اصولی که ذیل این سیاست اقتصادی اجرا می‌شود اشاره کرد و اظهار داشت: تأکید اساسی این سیاست، بر آزادسازی قیمت‌ها و تعیین قیمت در بازار، به عنوان شرط خصوصی سازی و آزادسازی تجاری است و از آنجا که تحلیل پولی از تورم دارند، می گویند با شوک‌درمانی و ایجاد تورم می‌توانیم نقدینگی و پس‌انداز مردم را جذب کنیم. اما آنچه این منطق از آن‌ها غفلت می‌کند، این است که این کاستن‌ها به کاهش تولید ناخالص داخلی می‌انجامد و نسبت بودجه به تولید ناخالص ملی را می‌تواند افزایش دهد. اگر این کاستن‌ها موجب نابرابری بیشتر شود، مصرف فقط می‌تواند از طریق ایجاد بدهی رشد کند، تا قدرت خرید حفظ شود.وی ضمن یادآوری اینکه بنیان نظری سیاست‌های تعدیل ساختاری و شوک‌درمانی نظریه اقتصاد نئوکلاسیک است، با تاکید بر اینکه فروش سیاست تعدیل ساختاری با واقعیت‌های اقتصاد و جامعه ایران همخوانی ندارد، افزود: در کنار این غفلت روش‌شناختی، تکرار مکرر یک سیاست شکست‌خورده در سی و پنج سال گذشته، نشان از منتفع شدن برخی از صاحبان قدرت و دلالان عرصه اقتصاد و همراهان نئوکلاسیکی آن‌ها دارد.

وی پرسید: وقتی با شوک‌درمانی، لوح ذهنی جامعه را پاک می‌کنیم و از منظر فردی آن را با انسان اقتصادی تنگ‌نظر و از منظر اجتماعی آن را با سیاست‌ها، برنامه‌ها و پروژه‌های «یک بهترین سرمشق» خارجی پر می کنیم، با سرمشقی که به احتمال قوی، مسائل، شرایط و اقتضائات متفاوت از محیط بومی ما دارد چگونه قرار است از دل این مناسبات، توسعه محقق شود؟

احمدپور افزود: سرمایه‌گذاری دولت بر روی آموزش، فناوری، زیرساخت‌های جامعه، برگرداندن شأن کار و تضمین شغل آبرومندانه و تأمین امنیت بیش‌تر برای شهروندان معمولی به اقتصادی پویاتر و کاراتر خواهد انجامید. بذل و بخشش دولت به شرکت‌ها و بنگاه‌های رانتی-معدنی و چشم‌پوشی از بخش قابل توجهی از مالیات‌شان و نیز همراهی با برگشت ندادن سهم زیادی از عایدی ارزی‌شان، تحت شرایطی که کشور با محدودیت‌های بودجه‌ای دست به گریبان است، به معنی سرمایه‌گذاری عمومی کمتر است.

وی اظهار داشت: سیاست‌های مالی، پولی و بودجه‌ای باید برای ایجاد اشتغال و رفع معضل بیکاری به خدمت گرفته شوند. متأسفانه در ایران امروز، دلالی واردات و صادرات مضر به حال تولید، و قاچاق نظام‌یافته کالاهای قابل تولید در داخل، زمینه‌ای برای تعمیق بیکاری فراهم کرده است. قوانین بازی بر قدرت چانه‌زنی گروه‌ها اثر می‌گذارد. ما غالباً قوانینی برای بازی تدوین کرده‌ایم که قدرت چانه‌زنی کارگران را در مقابل سرمایه ضعیف می‌کند. اگر رشد اقتصادی منابعی را فراهم آورد که با آن غامض‌ترین مشکلات جامعه از جمله مشکلات ناشی از بیکاری و فقر حل گردد، کارا خواهد بود. مشکل تقاضا، مشکل اقتصاد ایران است اما این مشکل باید با تضمین اشتغال برای جامعه و ارتقای قدرت خرید مردم رفع شود.

سند کمپانی, برگ سبز خودرو ،
مریم کیقبادی با کد ملی ۱۲۸۲۳۸۰۴۵۱ فرزند علی اصغر خودرو پراید صبا جی تی ایکس رنگ سفید –روغنی مدل ۱۳۸۰ شماره پلاک ۱۳ ایران۱۹۵ل۸۹ شماره شاسی S۱۴۱۲۲۸۰۷۵۱۶۷۹ شماره موتور M۱۳۲۸۵۷۰۲ سند به نام مریم کیقبادی در تاریخ ۱۴۰۲/۰۲/۱۱ مفقود گردیده و از درجه اعتبار ساقط است.

کارت ملی ،
مهدی غدیرزاده طوسی با کد ملی ۰۹۳۹۰۸۸۰۶۱ فرزند کاظم در تاریخ ۱۴۰۴/۰۲/۲۳ مفقود گردیده و از درجه اعتبار ساقط است.

کارت ملی ،
بهاره اکبری با کد ملی ۰۵۲۱۱۱۴۴۸۰۹ فرزند علی در تاریخ ۱۴۰۴/۰۲/۱۰ مفقود گردیده و از درجه اعتبار ساقط است.

کارت ملی, کارت عابر بانک ،
ساناز نجارپور جباری با کد ملی ۰۰۶۳۸۲۲۶۰۱ فرزند اسماعیل در تاریخ ۱۴۰۴/۰۲/۲۳ مفقود گردیده و از درجه اعتبار ساقط است.

برگ سبز خودرو ،
رحیمه نوروزی با کد ملی ۲۱۴۲۹۴۲۷۸۴ فرزند محمد ابراهیم خودرو پژو رنگ نقره ای متالیک مدل ۱۳۹۳ شماره پلاک ۶۰ایران ۵۱۱ل۶۲ شماره شاسی NAAM۰۱CA۶EK۶۳۲۵۵۵ شماره موتور ۱۲۴K۰۳۲۱۱۷۱ سند به نام رحیمه نوروزی در تاریخ ۱۴۰۴/۰۱/۰۱ مفقود گردیده و از درجه اعتبار ساقط است.

کارت ملی هوشمند, گواهینامه پایه دو, کارت عابر بانک ،
فاضل کربلاوی با کد ملی ۱۷۴۲۴۹۹۰۱۶ فرزند یارالله‌در تاریخ ۱۴۰۴/۰۲/۱۳ مفقود گردیده و از درجه اعتبار ساقط است.

کارت ملی هوشمند, گواهینامه پایه دو ،
مجتبی آقاطاهری خوزانی با کد ملی ۱۱۴۰۱۹۵۰۶۹ فرزند امیر در تاریخ ۱۴۰۳/۰۱/۰۱ مفقود گردیده و از درجه اعتبار ساقط است.

کارت ملی هوشمند, کارت عابر بانک ،
علی ایمان بیاتی با کد ملی ۴۹۰۱۰۲۶۵۹۳ فرزند علی اکبر در تاریخ ۱۴۰۴/۰۲/۱۷ مفقود گردیده و از درجه اعتبار ساقط است.

برگ سبز خودرو ،
ساسان روشن دل با کد ملی ۲۲۷۹۹۰۷۸۱۱ فرزند رضا موتورسیکلت احسان رنگ مشکی مدل ۱۳۸۸ شماره پلاک ۵۸۹۳۴۴۱۶ شماره شاسی NYW۱۰۰۰۳۷ شماره موتور ۱۲۵G۸۸۱۳۳۹۶xxxN۲N سند به نام شایان طالشی‌کراتی در تاریخ ۱۳۸۸/۰۱/۰۱ مفقود گردیده و از درجه اعتبار ساقط است.

کارت ملی, کارت ملی هوشمند ،
سید ایرج یوسفی نژاد با کد ملی ۴۵۱۹۵۵۱۳۱۵ فرزند سیدرضا در تاریخ ۱۴۰۴/۰۲/۲۴ مفقود گردیده و از درجه اعتبار ساقط است.

گواهینامه پایه سه, کارت عابر بانک, کارت خودرو ،
فرزین سبحانی با کد ملی ۰۵۲۰۹۰۴۸۴۲ فرزند محمد خودرو پژو۲۰۷ رنگ سفید مدل ۱۴۰۳ شماره پلاک ۴۲س۴۹۲ایران۲۰ سند به نام فرزین سبحانی در تاریخ ۱۴۰۴/۰۱/۱۵ مفقود گردیده و از درجه اعتبار ساقط است.

کارت ملی, کارت ملی هوشمند ،
سید امیرحسین میری با کد ملی ۳۶۱۱۵۰۱۹۷۲ فرزند سید علیرضا در تاریخ ۱۴۰۳/۰۷/۳۰ مفقود گردیده و از درجه اعتبار ساقط است.

برگ سبز خودرو ،
جواد زینلی احمدآبادی با کد ملی ۵۴۲۹۹۹۲۷۱۲ فرزند حسن خودرو پیکان وانت رنگ سفید مدل ۱۳۹۳ شماره پلاک ۶۵ ایران ۹۶۷ی۹۳ سند به نام جواد زینلی احمدآبادی در تاریخ ۱۳۹۸/۰۴/۱۰ مفقود گردیده و از درجه اعتبار ساقط است.

کارت هوشمند سوخت, کارت خودرو ،
حسین اژدری شولی با کد ملی ۲۲۸۳۸۸۵۷۶۰ فرزند علی خودرو پژو ۲۰۶ رنگ سفید مدل ۱۳۹۶ شماره پلاک ۷۲۲د۳۵ ایران ۹۳ شماره شاسی NAAP۰۳EE۵HJ۰۷۹۳۷۶ شماره موتور A۰۱۱۱۴۲۷ سند به نام حسین اژدری شولی در تاریخ ۱۴۰۴/۰۲/۱۹ مفقود گردیده و از درجه اعتبار ساقط است.

کارت ملی, کارت ملی هوشمند ،
میثم باقر پور با کد ملی ۰۳۱۰۰۴۶۶۷۱ فرزند محمد حسین در تاریخ ۱۴۰۳/۰۸/۰۱ مفقود گردیده و از درجه اعتبار ساقط است.

کارت خودرو, معاینه فنی خودرو ،
محمد رضا محمد تقی با کد ملی ۰۳۸۵۱۳۷۹۳۱ فرزند حسن خودرو پراید رنگ سفید روغنی مدل ۱۳۹۱ شماره پلاک ۸۵ص۹۱۶ ایران ۱۶ شماره شاسی S۱۴۱۲۲۹۱۱۴۱۷۲۵ شماره موتور ۴۷۳۳۲۸۲ سند به نام محمد رضا محمد تقی در تاریخ ۱۴۰۴/۰۱/۰۷ مفقود گردیده و از درجه اعتبار ساقط است.

کارت ملی هوشمند ،
سروش کاظمی با کد ملی ۱۲۷۲۲۸۲۸۹۹ فرزند کاظم در تاریخ ۱۴۰۴/۰۲/۲۳ مفقود گردیده و از درجه اعتبار ساقط است.

کارت ملی, شناسنامه ،
رویا مصور با کد ملی ۰۰۳۱۸۲۸۸۳۳ فرزند فریبرز در تاریخ ۱۴۰۲/۱۰/۱۲ مفقود گردیده و از درجه اعتبار ساقط است.

کارت ملی هوشمند ،
مرجان اسحاقی با کد ملی ۴۸۹۹۷۵۳۳۷۳ فرزند اسداله در تاریخ ۱۴۰۴/۰۲/۲۳ مفقود گردیده و از درجه اعتبار ساقط است.

کارت ملی هوشمند, گذرنامه, سایر مدارک ،
عبدالرضا شریفی با کد ملی ۱۸۱۸۴۷۹۶۱۳ فرزند عبدالعباس در تاریخ ۱۴۰۲/۰۲/۰۱ مفقود گردیده و از درجه اعتبار ساقط است. اینجانب بازنشسته تامین اجتماعی مدارک قید شده و سایر مدارک از قبیل: ۱- شناسنامه دریانوردی به شماره ۰۵۰۰۹۳۱، گواهینامه سلامت پزشکی دریانورد، کارت شایستگی دریانوردی به شماره ۶۳۳۱۷۱۲، کارت صیادی قرمز بین المللی به شماره ۷۰۲۸۷۷۳ گم کرده ام.

کارت ملی, کارت هوشمند سوخت, گواهینامه پایه دو, کارت عابر بانک, کارت هوشمند خودرو ،
مهدی حسن زاده دلیر با کد ملی ۰۰۶۷۳۳۳۴۳۵ فرزند علی موتورسیکلت موتور یاماها رنگ مشکی مدل ۱۴۰۱ شماره پلاک ۱۵۱ ۱۶۹۷۵ سند به نام مهدی حسن زاده دلیر در تاریخ ۱۴۰۴/۰۲/۲۳ مفقود گردیده و از درجه اعتبار ساقط است.

سند کمپانی, برگ سبز خودرو ،
حجت اله رهنما با کد ملی ۰۰۷۷۷۶۳۶۳۷ فرزند عزت الله‌موتورسیکلت موتور سیکلت ۱۲۵ رنگ سبز مدل ۱۳۸۹ شماره پلاک ۲۹۳۵۳/۱۱۳ شماره شاسی NEH۸۹۱۷۶۹۱۱۲۵M شماره موتور ۲۰۱۰۲۶۴۱ سند به نام جچت اله رهنما در تاریخ ۱۴۰۳/۱۱/۳۰ مفقود گردیده و از درجه اعتبار ساقط است.

کارت ملی ،
روح‌اله چلمقانی قهه با کد ملی ۵۱۲۹۹۸۸۵۵۸ فرزند جهانبخش در تاریخ ۱۴۰۳/۰۷/۰۱ مفقود گردیده و از درجه اعتبار ساقط است.

برگ سبز خودرو, سند فروش ،
میلاد گلیوری با کد ملی ۴۶۰۰۰۱۹۸۰۶ فرزند نوروز علی خودرو پژو پارس رنگ سفید مدل ۱۴۰۰ شماره پلاک ۴۰ایران۲۵۴ی۵۹ شماره شاسی NAAN۱۱FE۴MK۱۴۶۶۲۶ شماره موتور B۰۱۳۳۸۵۵ ۱۶۷ سند به نام میلاد گلیوری در تاریخ ۱۴۰۴/۰۲/۱۵ مفقود گردیده و از درجه اعتبار ساقط است.

کارت ملی ،
رحیم حقیقی با کد ملی ۲۷۲۱۹۱۸۹۱۵ فرزند علیجان در تاریخ ۱۴۰۴/۰۲/۲۰ مفقود گردیده و از درجه اعتبار ساقط است.

کارت خودرو ،
رحیم حقیقی با کد ملی ۲۷۲۱۹۱۸۹۱۵ فرزند علیجان خودرو پراید رنگ سفید مدل ۱۳۹۳ شماره پلاک ۸۷ج۴۶۵ ایران ۳۸ شماره شاسی NAS۴۳۱۱۰۰E۵۷۷۶۷۱۸ شماره موتور ۵۰۹۳۷۱۵ سند به نام رحیم حقیقی در تاریخ ۱۴۰۴/۰۲/۲۰ مفقود گردیده و از درجه اعتبار ساقط است.

کارت خودرو ،
فروزان جعفربیگی با کد ملی ۱۹۷۱۲۹۶۲۲۸ فرزند مهرعلی خودرو سراتو رنگ سفید مدل ۱۳۹۷ شماره پلاک ۱۴ ایران۷۷۹ ۴۳ ۵ سند به نام فروزان جعفربیگی در تاریخ ۱۴۰۴/۰۲/۲۳ مفقود گردیده و از درجه اعتبار ساقط است.

کارت ملی هوشمند ،
بهزاد نظری با کد ملی ۰۳۷۱۷۳۷۸۹۳ فرزند طاهر در تاریخ ۱۴۰۳/۰۲/۱۰ مفقود گردیده و از درجه اعتبار ساقط است.

سند کمپانی ،
فرزاد خاکپور با کد ملی ۱۲۹۲۱۹۰۷۵۲ فرزند عزت اله خودرو رانا پلاس رنگ سفید روغنی مدل ۱۴۰۰ شماره پلاک ۷۲ج۹۴۸ایران۱۳ سند به نام فرزاد خاکپور در تاریخ ۱۴۰۳/۰۲/۰۱ مفقود گردیده و از درجه اعتبار ساقط است. اینجانب بهرام خاکپور وکیل آقای فرزاد خاکپور مالک خودرو راناپلاس به شماره شاسی NAAU۰۱FE۹MT۳۲۴۸۶۳ و شماره موتور B۰۰۸۳۳۸۵ ۱۷۲ تقاضای رونوشت المثنی اسناد مذکور را نموده است.

کارت ملی هوشمند ،
غزال کریمی فرد با کد ملی ۱۷۴۲۳۳۵۹۸۵ فرزند یحیی در تاریخ ۲۲/۰۲/۱۴۰ مفقود گردیده و از درجه اعتبار ساقط است.

کارت پایان خدمت, کارت خودرو ،
مسعود قنبرلو با کد ملی ۰۰۷۲۲۳۴۵۰۴ فرزند افضل خودرو تیبا۲ رنگ سفی مدل ۱۴۰۰ شماره پلاک ۳۵۷د۹۸ ایران۳۰ شماره شاسی NAS۸۲۱۱۰۰M۱۳۰۴۶۹۰ شماره موتور M۱۵/۹۱۵۶۸۳۰ سند به نام مسعود قنبرلو در تاریخ ۱۴۰۳/۱۲/۲۹ مفقود گردیده و از درجه اعتبار ساقط است.

کارت ملی, گواهینامه پایه سه, کارت عابر بانک ،
جلال خلیلی مولان با کد ملی ۵۱۹۰۱۳۹۵۷۳ فرزند پاپور در تاریخ ۱۴۰۴/۰۲/۲۱ مفقود گردیده و از درجه اعتبار ساقط است.

سند کمپانی ،
علی علمداری با کد ملی ۵۵۹۹۸۴۳۵۰۵ فرزند منصور خودرو وانت پیکان رنگ سفید مدل ۱۳۹۱ شماره پلاک ۲۳ایران ۴۹۹ع۱۷ شماره شاسی NAAA۳۶AA۶CG۲۹۰۸۵۷ شماره موتور ۱۱۴۹۱۰۱۰۹۷۵ سند به نام علی‌علمداری در تاریخ ۱۴۰۴/۰۱/۰۱ مفقود گردیده و از درجه اعتبار ساقط است.

کارت ملی, کارت عابر بانک ،
مصطفی تابعگر با کد ملی ۰۰۸۲۰۳۶۸۷۱ فرزند اصغر در تاریخ ۱۴۰۴/۰۲/۰۲ مفقود گردیده و از درجه اعتبار ساقط است.

پروانه/جواز کسب, پروانه ساختمان به شماره ۱۰۷۷ و تاریخ صدور پروانه ۳۱/۰۳/۱۳۹۰ صادره از چالوس، بخش کلاردشت، روستای پیشنبور به نام: سیف اله سهرابی. نام وکیل قانونی: منصور سهرابی T
منصور سهرابی فرزند سیف اله در تاریخ ۱۴۰۱/۰۱/۰۱ مفقود گردیده و از درجه اعتبار ساقط است.

کارت ملی ،
الهام کرابی با کد ملی ۰۷۹۵۰۲۱۹۶۸ فرزند مهدی در تاریخ ۱۴۰۴/۰۲/۲۳ مفقود گردیده و از درجه اعتبار ساقط است.

کارت ملی هوشمند, شناسنامه ،
ریحانه حیدری فر با کد ملی ۰۴۹۱۵۳۸۹۴۴ فرزند حسین در تاریخ ۱۴۰۲/۰۲/۲۱ مفقود گردیده و از درجه اعتبار ساقط است.

کارت ملی هوشمند, شناسنامه, گذرنامه, عقد نامه ،
مهوش زه پور با کد ملی ۰۰۴۷۰۵۸۴۱۲ فرزند محمود در تاریخ ۱۴۰۴/۰۲/۲۱ مفقود گردیده و از درجه اعتبار ساقط است.

شناسنامه ،
سپیده محمدی با کد ملی ۰۰۱۲۳۹۰۷۳۹ فرزند ابوالفضل در تاریخ ۱۴۰۴/۰۱/۳۰ مفقود گردیده و از درجه اعتبار ساقط است.

کارت ملی هوشمند, شناسنامه ،
احمدعلی کرماجانی با کد ملی ۳۳۰۹۵۲۲۷۰۹ فرزند ملک مراد در تاریخ ۱۴۰۴/۰۲/۱۶ مفقود گردیده و از درجه اعتبار ساقط است.

کارت ملی هوشمند, شناسنامه, کارت عابر بانک ،
فهیمه فیضی گزور سفلی با کد ملی ۵۶۶۹۷۰۲۰۵۰ فرزند احداله در تاریخ ۱۴۰۳/۱۱/۰۱ مفقود گردیده و از درجه اعتبار ساقط است.

کارت ملی هوشمند ،
قاسم باقری قاهانی با کد ملی ۰۰۳۶۰۰۸۰۹۵ فرزند محمد علی در تاریخ ۱۴۰۴/۰۲/۱۸ مفقود گردیده و از درجه اعتبار ساقط است.

کارت ملی هوشمند ،
احمد آقازمانی کاشانی با کد ملی ۴۳۲۳۲۱۶۱۳۰ فرزند اسداله در تاریخ ۱۴۰۴/۰۲/۰۵ مفقود گردیده و از درجه اعتبار ساقط است.

کارت ملی هوشمند ،
خشایار رحمت آبادی با کد ملی ۰۰۱۹۱۴۰۰۴۵ فرزند روح الله‌در تاریخ ۱۴۰۳/۰۷/۰۳ مفقود گردیده و از درجه اعتبار ساقط است.

کارت ملی ،
محمد نظمی با کد ملی ۵۱۹۹۰۲۱۰۵۲ فرزند محمد حسن در تاریخ ۱۴۰۴/۰۱/۲۰ مفقود گردیده و از درجه اعتبار ساقط است.

کارت ملی هوشمند، شناسنامه، کارت عابر بانک، گذرنامه، کارت پایان خدمت ،
آرش حیدرزاده میاندوآب با کد ملی ۰۰۷۵۳۴۳۴۷۹ فرزند محمدرضا در تاریخ ۱۴۰۴/۰۲/۲۳ مفقود گردیده و از درجه اعتبار ساقط است.

شناسنامه، عقد نامه، سند مالکیت (املاک و مستغلات) ،
حسین فکوری متین با کد ملی ۰۰۴۱۸۳۹۱۹۶ فرزند اقا در تاریخ ۱۴۰۳/۱۰/۰۱ مفقود گردیده و از درجه اعتبار ساقط است.

در نشست رئیس‌جمهور با شهرداران کلان‌شهرها

پزشکیان: اگر دست به دست هم دهیم، مشکلات حل خواهد شد

زشکیان رئیس جمهوری با اشاره به اهمیت همکاری در داخل کشور برای غلبه بر مشکلات، اظهار کرد: اگر همه با هم باشیم، آمریکا نمی تواند در برابر ما کاری از پیش ببرد. اگر دست به دست هم دهیم، مشکلات حل خواهد شد.

به گزارش جماران، مسعود پزشکیان شامگاه سه‌شنبه در نشستی با شهرداران کلان‌شهرهای کشور، با بیان اینکه هدف دولت و شهرداری‌ها خدمت به مردم است، اظهار کرد: باید دست به دست هم و در کنار هم باشیم تا بتوانیم مشکلات مردم را حل کنیم؛ دولت آمادگی دارد تا از کمک شهرداری‌ها برای حل مشکلات بهره بگیرد.

رئیس جمهور با اشاره به اینکه برای من هیچگاه قابل قبول نبوده که کشورمان در زمینه توسعه، از سایر کشورها عقب بیفتد، ادامه داد: ما امروز مشکلاتی از قبیل ناترازی در انرژی، تورم و حدود ۵ هزار همت پروژه ناتمام داریم که در حال برنامه‌ریزی برای حل این مشکلات هستیم، البته رفع برخی مشکلات زمان‌بر است. در ماه‌های اخیر برای تولید انرژی خورشیدی توسط بخش خصوصی سرمایه‌گذاری شده یا مقدمات آن در حال انجام است. دولت پیگیر تولید حدود ۷ هزار مگاوات برق از طریق پنل‌های خورشیدی است.

پزشکیان در ادامه خاطرنشان کرد: در کنار تلاش برای افزایش تولید، به دنبال کاهش و مدیریت مصرف انرژی نیز هستیم؛ باید فرهنگ مصرف خود را اصلاح کنیم، زیرا بیش از اندازه مصرف انرژی داریم. شهرداری‌ها می‌توانند در تغییر فرهنگ مصرف به دولت کمک کنند.

رئیس جمهور در بخش دیگری از سخنانش درباره برنامه دولت برای پیشبرد نهضت مدرسه‌سازی در کشور، خاطرنشان کرد: دولت مصمم است کیفیت و کمیت فضاهای آموزشی کشور را ارتقا دهد. نهضت مدرسه‌سازی با مشارکت مردم و خیرین آغاز شده است.

پزشکیان همچنین با انتقاد از وجود بی‌عدالتی در مدارس کشور، تصریح کرد: در خبرها آمده بود که خانواده‌ها در تهران، تا ۲۰۰ میلیون تومان برای تحصیل فرزندان‌شان در مدارس غیردولتی هزینه می‌کنند در حالی که خدمات آموزشی در مدارس دولتی مناسب نیست. دانش‌آموزان آینده کشور را می‌سازند و اگر به شکل صحیح تربیت شوند، مشکلات ما را حل خواهند کرد.

رئیس جمهور اضافه کرد: شهرداری‌ها می‌توانند در نهضت مدرسه‌سازی به کمک دولت بیایند تا مدارسی با کیفیت بسازیم. در ساخت این مدارس باید در انتخاب مکان آنها هم دقت شود. این مدارس همچنین باید به فناوری‌های نوین تجهیز شوند. سیستم سرمایش و گرمایش مدارس هم باید به گونه‌ای طراحی و اجرا شود که دانش‌آموزان در ضمن استفاده از آن، یاد بگیرند چگونه در مصرف انرژی صرفه‌جویی کنند.

پزشکیان همچنین با اشاره به اهمیت اصلاح روش آموزشی در مدارس، خاطرنشان کرد: با مشورت اساتید دانشگاه و کارشناسان آموزش و پرورش و آموزش عالی در حال طراحی الگوی جدید برای آموزش هستیم تا مسائلی مانند انتقال مهارت، چگونگی طراحی دروس و آموزش معلمان اصلاح شود.

رئیس جمهور تاکید کرد: باید استانداردهای عادلانه‌ای برای آموزش و پرورش تعیین شود تا همه دانش‌آموزان در مدارس دولتی براساس آن استانداردها آموزش با کیفیتی دریافت کنند. ما اگر به این هدف برسیم و کیفیت آموزش را ارتقا دهیم، آینده کشور تضمین خواهد شد.

پزشکیان با بیان اینکه دولت برای حل مشکلات کشور به دنبال جذب مشارکت مردم و همکاری مساجد و محله‌محور کردن مسائل کشور است، گفت: ما می‌توانیم با کمک مساجد و محلات، مشکلات افراد نیازمند را حل کنیم. همچنین مساجد و مدارس محلات، محل مناسبی برای آموزش صرفه‌جویی در کاهش مصرف انرژی هستند. پویش دو درجه کمتر در سال گذشته، موجب صرفه‌جویی روزانه ۲۵ میلیون دلار شد. حالا هم می‌توان از مردم درخواست کرد که ۲ لامپ کمتر استفاده کنند. ما ۶ برابر بیشتر از اروپا برق و گاز مصرف می‌کنیم. اگر مصرف مدیریت شود، دولت می‌تواند از منابع حاصل از آن به معیشت مردم کمک کند.

رئیس جمهور تاکید کرد: برای حل ناترازی‌ها کافی است مردم یک قدم جلو آمده و در استفاده از وسایل سرمایشی زمان و شدت برودت را اندکی کاهش دهند. بد مصرف‌ها را هم باید جریمه کرد. شهرداری‌ها می‌توانند در این زمینه هم کمک زیادی به دولت کنند.

پزشکیان با اشاره به اهمیت همکاری در داخل کشور برای غلبه بر مشکلات، اظهار کرد: اگر همه با هم باشیم، آمریکا نمی‌تواند در برابر ما کاری از پیش ببرد. اگر دست به دست هم دهیم، مشکلات حل خواهد شد. روابط خوبی با کشورهای همسایه داریم و می‌توانیم با آنها دادوستد کنیم. آنها آماده همکاری با ما هستند.

رئیس جمهور همچنین با بیان اینکه شهرداری‌ها می‌توانند در زمینه رفع ناترازی انرژی، تامین مسکن و معیشت مردم به دولت کمک کنند، گفت: شهرداری‌ها کار گروهی تشکیل دهند و برای ارتقای خدمات خود نقشه و برنامه تهیه کنند تا اختیارات آنها در چارچوب آن برنامه‌ها افزایش یابد، نه اینکه اختیارات بی‌ضابطه باشد. ما باید شهرهای دوستدار طبیعت ایجاد کنیم. دولت آماده همکاری با شهرداری‌هاست. همچنین در نوسازی بافت‌های فرسوده، مراکز بهداشتی و درمانی، آموزشی، تفریحی و حمل و نقل به صورت یک شبکه مسنجم دیده شوند. حتی می‌توان ساختمان‌هایی با طبقات خیلی زیاد احداث کرد به شرطی که همه نیازمندی‌های این ساختمان‌ها دیده شود.

پزشکیان به شهرداری‌ها پیشنهاد داد، به جای اقدام جداگانه برای تامین خودروهای خدمات عمومی مثل اتوبوس و آمبولانس و آتش نشانی، منابع خود را تجمیع کرده و از یکی دو تولیدکننده معتبر خارجی، نیازهای اولیه خود را بخرند و سپس از آن شرکت‌ها بخواهند در ایران و در سواحل خلیج فارس کارخانه تاسیس کنند.

تهران و تروئیکا روز جمعه مذاکره می کنند

سایه مکانیسم ماشه بر دیپلماسی

به گزارش رویترز به نقل از دو منبع دیپلماتیک اروپایی و یک منبع دیپلماتیک ایرانی، دیپلمات‌های ارشد ایران و سه قدرت اروپایی روز جمعه ۱۶ مه (۲۶ اردیبهشت) در استانبول ترکیه دیدار و بر سر برنامه هسته‌ای جمهوری اسلامی ایران گفتگو خواهند کرد.

به گزارش اقتصادآنلاین، گفت‌وگوها میان دیپلمات‌های جمهوری اسلامی ایران و تروئیکای اروپایی یعنی فرانسه، آلمان و بریتانیا ابتدا قرار بود در ۲ مه و یک روز پیش از دور چهارم مذاکرات هسته‌ای ایران و آمریکا برگزار شود، اما پس از تعویق گفت‌وگوهای تهران و واشنگتن، مذاکرات با اروپایی‌ها نیز به تعویق افتاد. علت تعویق گفتگوی میان ایران و تروئیکای اروپایی این بود که فرانسه، آلمان و بریتانیا در ابتدا نگران بودند که چنین مذاکراتی ممکن است منجر به ایجاد مسیری جدید و در نتیجه به حاشیه راندن مذاکرات تهران و واشنگتن شود. با این حال، آنها در نهایت حفظ گفت‌وگو با تهران و تاکید مجدد بر دیدگاهشان نسبت به چارچوب توافق هسته‌ای احتمالی را به نفع خود دانستند و تصمیم به برگزاری مذاکرات گرفتند. جمهوری اسلامی ایران نیز با هدف باز نگه داشتن گزینه‌های خود و همچنین ارزیابی موضع قدرت‌های اروپایی در قبال بازگرداندن تحریم‌های شورای امنیت سازمان ملل مشتاق به برگزاری این مذاکرات است. عباس عراقچی، وزیر خارجه طی یادداشتی که روز شنبه در مجله فرانسوی «لوپوئن» منتشر شد، تروئیکای اروپایی را به «انفعال» در قبال مذاکرات هسته‌ای ایران و آمریکا متهم کرده و تهدید کرده بود که استفاده از سازوکار «ماشه» در برجام و بازگرداندن تحریم‌ها نه تنها به نقش‌آفرینی اروپا در توافق هسته‌ای با تهران پایان می‌دهد، بلکه منجر به تشدید تنش‌های بی‌بازگشت خواهد شد. آقای عراقچی نوشته بود: «چنین راهبرد تقابلی ممکن است به بحران جهانی در زمینه اشاعه تسلیحات هسته‌ای منجر شود که در درجه اول گریبان‌گیر خود اروپایی‌ها خواهد بود.» این در حالی است که وزرای خارجه و رهبران فرانسه، آلمان و بریتانیا در چند هفته اخیر بارها پیشرفت برنامه هسته‌ای ایران را تهدید جدی برای قلمروی سرزمینشان دانسته و تهدید کرده‌اند که سازوکار ماشه را به کار برند. ژان نوئل بارو، وزیر خارجه فرانسه روز ۱۴ آوریل و پس از برگزاری نخستین دور مذاکرات ایران و آمریکا ضمن استقبال از این مذاکرات گفته بود: «آمریکا آخر هفته گذشته گفت‌وگوهایی را با ایران آغاز کرده است و ما از این رویکرد بسیار استقبال می‌کنیم، اما با دوستان و شرکای بریتانیایی و آلمانی خود مراقب خواهیم بود که مذاکرات احتمالی کاملا منطبق با منافع امنیتی ما در قبال برنامه هسته‌ای ایران باشد؛ برنامه‌ای که برای خاک فرانسه و اروپا یک تهدید جدی به شمار می‌رود.» روابط تروئیکای اروپایی با ایران در یک سال گذشته تیره‌تر شده است. سه قدرت اروپایی در این مدت به دلیل حمایت تهران از روسیه در جنگ اوکراین، تحریم‌های جدیدی را علیه تهران وضع کرده‌اند. از سوی دیگر تهران نیز می‌گوید که کشورهای اروپایی به خروج آمریکا از برجام واکنش مناسب نشان ندادند و مزایای اقتصادی وعده داده شده در چارچوب برجام هرگز تحقق نیافته است. آقای عراقچی در یادداشت خود در «لوپوئن» با اشاره به لغو قراردادهای شرکت‌های اروپایی با نهادهای اقتصادی ایرانی پس از خروج آمریکا از برجام و وضع تحریم‌های ایالات متحده علیه تهران، نوشت که اروپا باید در قبال خروج آمریکا از برجام قاطعیت نشان می‌داد، اما تروئیکای اروپایی در آن زمان واکنش درخور نشان نداد. «مزایای اقتصادی وعده داده شده در چارچوب برجام هرگز تحقق نیافت و شرکت‌های اروپایی ترجیح دادند به جای رعایت تعهدات دولت‌هایشان به تحریم‌های آمریکا پایبند بمانند.» اگرچه قدرت‌های اروپایی در مذاکرات کنونی ایران و آمریکا شرکت ندارند، اما تلاش کرده‌اند که با هدف تصمیم‌گیری برای استفاده از سازوکار «ماشه» در هماهنگی نزدیک با واشنگتن عمل کنند. به گزارش رویترز به نقل از دیپلمات‌ها، تروئیکای اروپایی در صورت عدم دستیابی به توافق با ایران تا ماه اوت، احتمالا با فعال کردن سازوکار «ماشه» تحریم‌ها را باز می‌گردانند.

Bidders Invitation
To Dear Bidder:

Our Company will organize negotiation and procurement for the Ahwaz base transportation services project, and welcome bidders who meet the qualification conditions of this project to participate in the negotiation.

1. Project Number: IR/2025/AH/001

2. Project Name: Ahwaz base and Logging Project transportation services project

3. Project Description

1. There is a total of 1 package for this procurement project, and the bidder can make a quotation for it, and the items in the quotation package must fully respond to the contents listed in the negotiation document.

2. The procurement scope includes:

2.1 Project Name:Ahwaz base and Logging Project transportation services project

2.2 Procurement Content:

1)Procurement Content:

The Content of the project is about the Transportation and rental vehicle Services. Including but not limited to long term light vehicles (such as pick–up, Peugeot) rental in Ahwaz Base, heavy vehicles (such as Cranes, Trucks, Trailers) rental between destinations, usually from Ahwaz Base to well site and back. And it will be contractor's responsi–bility to provide all vehicles along with qualified drivers.

2) Procurement Locations:

Ahwaz City, Industrial District 2 and Kish Island, Industrial Zone, and well sites if needed.

3) Procurement Schedule: The project will be from June 2024 to June 2025.

4) Price List: Bidders should send total price of whole rental vehicles as following:

Inquiry List To (destination)Trucks–Cars–Minibus–Cranes–Others

4. Qualification requirements

1. The applicant company must be a company legally registered in Iran and comply with relevant laws and regulations. It is necessary to provide documents such as registration certificate, tax registration certificat and have transportation operation qualifications.

2. It is required to meet basic operating qualifications, comply with the health, safety, and environmental protection requirements of the country where it is located, and meet social security and medical and health management requirements.

5.Negotiation time and place

1.Bidders should submit their price list along with qualification requirements before 16th May 2025.

2. Plan negotiation time:16th May 2024, 10 o'clock in the morning local time.

3. Negotiation place: OTS Company Ahwaz Base.

4. The legal representative of the bidder or his authorized person should be presented.

6.Contact information

Company Name:Overseas Technical Service Kish LLC.

Company Address:BEHIND GATE 2, KAROON INDUSTRIAL DISTRICT, AHWAZ, IRAN

Contact Person:Mr. Wang Zigang

Contact number:۹۳۹۶۹۸۱۶۵۲-۹۸+

E–Mail:wangZigang@otskish.com

۲۰۲۵/۵/۱۳

مناقصه عمومی یک مرحله ای با ارزیابی کیفی

شهرداری گنبکی در نظر دارد روکش آسفالت معابر شهر گنبکی را از طریق فراخوان مناقصه یک مرحله ای با ارزیابی کیفی به شماره ۲۰۵/۱۴۰۴ را از طریق سامانه تدارکات الکترونیکی دولت به شماره فراخوان ۲۰۰۴۰۹۶۳۳۷۰۰۰۰۰۱ واجدشرایط دارای صلاحیت حداقل رتبه در رشته راه و ترابری با مبلغ براورد ۱۱۸,۸۰۱,۳۵۵,۴۸۲ ریال بر اساس فهرست بهای راه و باند فرودگاه ۱۴۰۴ برگزار نماید.

کلیه مراحل برگزاری فراخوان از دریافت و تحویل اسناد فراخوان تا بازگشایی پاکتها از طریق درگاه سامانه تدارکات الکترونیکی دولت (ستاد) به آدرس www.setadiran.ir انجام خواهد شد.

متقاضیان شرکت در فراخوان در صورت عدم عضویت در سامانه، نسبت به ثبت نام و دریافت گواهی امضای الکترونیکی (به صورت برخط) برای کلیه صاحبان امضای مجاز و مهر سازمانی اقدام لازم را به عمل آورند.

مواعد زمانی:

تاریخ انتشار فراخوان: ۱۴۰۴/۰۲/۲۵ ساعت ۸ صبح

مهلت دریافت اسناد فراخوان: ۱۴۰۴/۰۲/۲۸ ساعت ۱۴:۰۰

مهلت ارسال پاکت های پیشنهاد: ۱۴۰۳/۰۳/۱۲ ساعت ۱۴

زمان بازگشایی پاکت ارزیابی کیفی: ۴۰۳/۰۳/۱۳ ساعت ۸:۰۰

مبلغ تضمین شرکت در فرایند ارجاع کار: ۵,۹۴۰,۰۶۷,۷۷۴ ریال

شهرداری گنبکی

آگهی موضوع قانون تعیین تکلیف اراضی فاقد سند

آگهی قانون تعیین تکلیف وضعیت ثبتی اراضی و ساختمانهای فاقد سند رسمی مصوب ۹۲/۰۹/۲۰ مجلس شورای اسلامی در اجرای ماده ۳ قانون و ماده ۱۳ آیین نامه اجرای قانون فوق به مالکین مشاعی ابلاغ میشود که بموجب آراء صادره از هیئت حل اختلاف مستقر در ثبت اسناد و املاک ملکان به قطعات مفروزی از بخش ۵ مراغه بشرح زیر سند ملکیت صادر و تسلیم خواهد شد.

مرحله۱۰۳

پلاک ۹۰ اصلی روستای آرپادرسی واقع در بخش ۵ مراغه

۱.پلاک ۴۳۱ فرعی بنام آقای علی ارجمند تحت عنوان ششدانگ زمین زراعی بمساحت ۴۸۹۹,۲۵ متر مربع
۲.پلاک ۴۲۹ فرعی بنام آقای علی ارجمند تحت عنوان ششدانگ زمین زراعی بمساحت ۲۶۸۰,۹۶ متر مربع
۳.پلاک ۴۲۷ فرعی بنام آقای علی ارجمند تحت عنوان ششدانگ زمین زراعی بمساحت ۳۴۶۶,۰۳ متر مربع
۴.پلاک ۴۲۵ فرعی بنام آقای علی ارجمند تحت عنوان ششدانگ باغ بمساحت ۲۱۰۶۸,۱۷ متر مربع
۵.پلاک ۴۱۹ فرعی بنام آقای علی ارجمند تحت عنوان ششدانگ زمین زراعی بمساحت ۲۸۱۶۲,۸۷ متر مربع
۶.پلاک ۴۱۸ فرعی بنام آقای علی ارجمند تحت عنوان ششدانگ زمین زراعی بمساحت ۳۷۴۱,۳۹ متر مربع
۷.پلاک ۴۱۷ فرعی بنام آقای قادر میرزائی تحت عنوان ششدانگ باغ بمساحت ۱۳۳۰,۵۸ متر مربع
۸.پلاک ۴۰۶ فرعی بنام آقای سردار حسن زاده تحت عنوان ششدانگ زمین زراعی بمساحت ۱۵۵۱۵,۰۷ متر مربع
۹.پلاک ۲۳۱ فرعی بنام آقای فیض اله رادفر تحت عنوان ششدانگ زمین زراعی بمساحت ۱۴۰۹۰,۴ متر مربع
۱۰.پلاک ۲۵۵ فرعی بنام آقای حسین همکلی تحت عنوان ششدانگ زمین زراعی بمساحت ۳۱۴۴,۷۱ متر مربع
۱۱.پلاک ۲۷۵ فرعی بنام آقای جعفر نوبخت تحت عنوان ششدانگ زمین زراعی بمساحت ۳۴۳۰,۵۸ متر مربع
۱۲.پلاک ۲۲۸ فرعی بنام آقای فیض اله رادفر تحت عنوان ششدانگ باغ بمساحت ۲۳۲۶,۹۳ متر مربع
۱۳.پلاک ۵۴۱ فرعی بنام آقای محبوب کرمی تحت عنوان ششدانگ باغ بمساحت ۱۳۹۴,۱۷ متر مربع
۱۴.پلاک ۵۴۰ فرعی بنام آقای محسن کرمی تحت عنوان ششدانگ زمین زراعی بمساحت ۹۱۱۳,۴۷ متر مربع
۱۵.پلاک ۵۳۹ فرعی بنام آقای علی النقی صفر زاده تحت عنوان ششدانگ زمین مزروعی بمساحت ۴۳۴۴,۳۲ متر مربع
۱۶.پلاک ۵۳۸ فرعی بنام آقای علی النقی صفر زاده تحت عنوان ششدانگ باغ بمساحت ۳۵۶۲,۰۳ متر مربع
۱۷.پلاک ۵۳۷ فرعی بنام آقای فرهاد صفر زاده تحت عنوان ششدانگ باغ بمساحت ۱۸۶۱,۵۷ متر مربع
۱۸.پلاک ۵۳۶ فرعی بنام آقای خیراله کرمی تحت عنوان ششدانگ زمین مزروعی بمساحت ۱۰۶۰۹,۳۸ متر مربع
۱۹.پلاک ۵۳۵ فرعی بنام آقای خیراله کرمی تحت عنوان ششدانگ زمین مزروعی بمساحت ۳۶۷۶۲,۹۳ متر مربع
۲۰.پلاک ۵۳۴ فرعی بنام آقای خیراله کرمی تحت عنوان ششدانگ زمین مزروعی بمساحت ۷۵۵۱,۵ متر مربع
۲۱.پلاک ۵۳۳ فرعی بنام آقای علی ارجمند تحت عنوان ششدانگ زمین زراعی بمساحت ۶۴۶۹,۶۳ متر مربع
۲۲.پلاک ۵۳۲ فرعی بنام آقای علی ارجمند تحت عنوان ششدانگ زمین زراعی بمساحت ۲۸۲۷۰,۴۸ متر مربع
۲۳.پلاک ۵۳۱ فرعی بنام آقای طوقیه حسن زاده تحت عنوان ششدانگ زمین زراعی بمساحت ۶۵۹۲,۱ متر مربع
۲۴.پلاک ۵۳۰ فرعی بنام آقای طوقیه حسن زاده تحت عنوان ششدانگ زمین زراعی بمساحت ۹۶۸۲,۸۷ متر مربع
۲۵.پلاک ۵۲۹ فرعی بنام آقای طوقیه حسن زاده تحت عنوان ششدانگ زمین زراعی بمساحت ۱۰۳۰۳,۸۹ متر مربع
۲۶.پلاک ۵۲۷ فرعی بنام آقای قوچعلی حسن زاده تحت عنوان ششدانگ زمین زراعی بمساحت ۴۲۵۵,۲۶ متر مربع
۲۷.پلاک ۵۲۵ فرعی بنام آقای قوچعلی حسن زاده تحت عنوان ششدانگ باغ بمساحت ۳۹۴۱,۴۵ متر مربع
۲۸.پلاک ۵۲۴ فرعی بنام آقای قوچعلی حسن زاده تحت عنوان ششدانگ زمین زراعی بمساحت ۷۹۹۳,۴۷ متر مربع
۲۹.پلاک ۵۲۳ فرعی بنام آقای موسی صفر زاده تحت عنوان ششدانگ زمین زراعی بمساحت ۶۸۵۵,۰۶ متر مربع
۳۰.پلاک ۵۶۰ فرعی بنام آقای محسن کرمی تحت عنوان ششدانگ زمین زراعی بمساحت ۷۸۲۹,۲ متر مربع
۳۱.پلاک ۵۵۹ فرعی بنام آقای محسن کرمی تحت عنوان ششدانگ زمین زراعی بمساحت ۴۷۱۳,۶۳ متر مربع
۳۲.پلاک ۵۵۸ فرعی بنام آقای محسن کرمی تحت عنوان ششدانگ زمین زراعی بمساحت ۷۰۸۷,۹۹ متر مربع
۳۳.پلاک ۵۵۷ فرعی بنام آقای محسن کرمی تحت عنوان ششدانگ زمین زراعی بمساحت ۷۵۶۴,۶۸ متر مربع
۳۴.پلاک ۵۵۵ فرعی بنام آقای محبوب کرمی تحت عنوان ششدانگ باغ بمساحت ۴۷۷,۲۵ متر مربع
۳۵.پلاک ۵۵۴ فرعی بنام آقای محبوب کرمی تحت عنوان ششدانگ باغ بمساحت ۳۶۴۹,۵۸ متر مربع
۳۶.پلاک ۵۵۳ فرعی بنام آقای محبوب کرمی تحت عنوان ششدانگ زمین مزروعی بمساحت ۹۱۶۶,۳۹ متر مربع
۳۷.پلاک ۵۶۱ فرعی بنام آقای محسن کرمی تحت عنوان ششدانگ چاه آب بمساحت ۸۹,۳ متر مربع

پلاک ۸۹ اصلی روستای قوزلوجه واقع در بخش ۵ مراغه

۳۸.پلاک ۲۷۹ فرعی بنام آقای محمد علی پور تحت عنوان ششدانگ زمین مزروعی بمساحت ۱۸۰۸۴,۷۳ متر مربع

پلاک ۱۳ اصلی روستای قره چناق واقع در بخش ۵ مراغه

۳۹.پلاک ۴۹۲ فرعی بنام آقای دادیار حاجی زاده تحت عنوان ششدانگ زمین مزروعی بمساحت ۱۳۷۰۶,۳۷ متر مربع
۴۰.پلاک ۴۹۱ فرعی بنام آقای دادیار حاجی زاده تحت عنوان ششدانگ زمین مزروعی بمساحت ۲۸۴۹۰,۴۳ متر مربع
۴۱.پلاک ۴۹۰ فرعی بنام آقای دادیار حاجی زاده تحت عنوان ششدانگ زمین مزروعی بمساحت ۱۷۳۹۰,۸۶ متر مربع
۴۲.پلاک ۴۸۹ فرعی بنام آقای دادیار حاجی زاده تحت عنوان ششدانگ زمین مزروعی بمساحت ۱۶۲۰,۲ متر مربع
۴۳.پلاک ۴۸۸ فرعی بنام آقای دادیار حاجی زاده تحت عنوان ششدانگ زمین مزروعی بمساحت ۴۴۸۱,۴۶ متر مربع
۴۴.پلاک ۴۸۷ فرعی بنام آقای دادیار حاجی زاده تحت عنوان ششدانگ زمین مزروعی بمساحت ۴۶۰۱,۴۲ متر مربع
۴۵.پلاک ۴۸۵ فرعی بنام آقای قربانعلی رضائی تحت عنوان ششدانگ باغ بمساحت ۱۰۸۸۰,۶۲ متر مربع
۴۶.پلاک ۴۸۳ فرعی بنام آقای قربانعلی رضائی تحت عنوان ششدانگ باغ بمساحت ۶۶۲۰,۵ متر مربع
۴۷.پلاک ماکعلی فرعی بنام آقای قربانعلی حاجی زاده تحت عنوان ششدانگ زمین مزروعی بمساحت ۳۰۷۶,۵۵ متر مربع
۴۸.پلاک ۴۹۳ فرعی بنام آقای جبرئیل حاجی زاده دو دانگ مشاع از تحت عنوان ششدانگ باغ بمساحت ۱۱۰۳,۳۸ متر مربع
۴۹.پلاک ۴۹۳ فرعی بنام آقای اسرافیل حاجی زاده چهار دانگ مشاع از تحت عنوان ششدانگ باغ بمساحت ۱۱۰۳,۳۸ متر مربع
۵۰.پلاک ۳۶۸ فرعی بنام آقای اصغر آذر منش تحت عنوان ششدانگ زمین زراعی بمساحت ۲۳۸۵۷,۷۴ متر مربع

پلاک ۸ اصلی روستای شیخ الاسلام واقع در بخش ۵ مراغه

۵۱.پلاک ۱۰۰۶ فرعی بنام آقای صالح سلیمانیان تحت عنوان ششدانگ زمین مزروعی بمساحت ۲۷۷۵۰,۱۷ متر مربع

به اطلاع کلیه مالکین مشاعی و مجاورین و سایر صاحبان حقوقی مراتب در دو نوبت به فاصله ۱۵ روزآگهی می شود ، همچنین در روستاها نیز رأی هیأت با حضور نماینده شورای اسلامی روستا در محل الصاق چنانچه اعتراضی در این خصوص داشته باشند باید از تاریخ انتشار آگهی و در روستاها از تاریخ الصاق در محل تا دو ماه اعتراض خود را به اداره ثبت اسناد و املاک ملکان تحویل تا مطابق ماده ۳ قانون و ماده۱۳ آئین نامه قانون تعیین تکلیف اراضی اقدام بعمل آید. در غیر اینصورت اداره ثبت اسناد و املاک طبق مقررات به وظیفه خود عمل خواهد کرد و صدور سند مالکیت مانع مراجعه متضرر به دادگاه نخواهد شد. لازم بذکر است مهلت اعتراض به آگهی های اصلاحی یک ماه میباشد.

تاریخ انتشار نوبت اول: ۱۴۰۴/۰۲/۲۵
تاریخ انتشار نوبت دوم: ۱۴۰۴/۰۳/۰۸

اداره ثبت اسناد و املاک ملکان

خبر

پاسخ عراقچی به سخنان ضدایرانی ترامپ:

شاهد یک فریبکاری محض بودیم

وزیر خارجه در حاشیه جلسه هیات دولت در جمع خبرنگاران در پاسخ به پرسشی درباره سخنان شامگاه سه شنبه دونالد ترامپ، رئیس جمهور ایالات متحده در عربستان پیرامون ایران گفت: اظهارات رئیس جمهور آمریکا را دیشب شنیدم، متاسفانه یک دیدگاه فریبکارانه بیان شد.

به گزارش ایرنا، «سیدعباس عراقچی» در ادامه پاسخ به این سوال گفت: آنچه که ایشان درباره تمایل کشورهای منطقه برای برخورداری از مسیر پیشرفت و مسیر شکوفایی اظهار کردند در حقیقت همان مسیری است که مردم ایران با انقلاب خود انتخاب کرده و برای داشتن کشوری مستقل، مردم سالار و آزاد و مرفه و پیشرفته طی کردند.

وزیر خارجه افزود: این آمریکا بوده که از طریق تحریم‌ها در طول چهل و چند سال گذشته و با فشارهای خود و با تهدیدات نظامی و غیرنظامی جلوی پیشرفت ملت ایران را گرفته است؛ آن کسی که عامل مشکلات اقتصادی است آمریکا و سیاست های استکباری است که بر مردم ایران تحمیل کرده و خواهان یک نظام غیرمستقل و حرف‌شنو بوده که این در تناقض با عزت مردم ایران است.

رئیس دستگاه دیپلماسی با اشاره به اینکه هم اکنون نیز دونالد ترامپ سیاست فشار حداکثری را در همین جلسه مجدد مورد تاکید و تایید قرار می دهد، خاطرنشان کرد: رئیس جمهور آمریکا همه جنایت های اسرائیل در منطقه را نادیده گرفته و به دنبال این است که ایران را به عنوان تهدید معرفی بکند؛ این یک فریبکاری محض و عوض کردن جای تهدیدات است. کدام رژیم ۶۰ هزار انسان را در غزه کشته است؟ چه کسی این میزان تخریب در غزه به بار آورده است؟ کدام رژیم به منطقه پیرامونی فلسطین از جمله لبنان، سوریه، یمن حمله می‌کند؟ میزان اشغالگری که رژیم صهیونیستی در سوریه در ماه های اخیر صورت داده از کل مساحت غزه بیشتر است. رژیم صهیونیستی یک ملت را در غزه در محاصره اقتصادی قرار داده است. همه این مسائل نادیده گرفته می شود و همزمان سعی می کنند ایران را به عنوان یک تهدید علیه منطقه معرفی کنند تا تهدید اصلی فراموش شود ولی در این مسیر هم موفق نخواهند بود.

وزیر خارجه در پاسخ به پرسشی درباره محورهای مورد بحث در جریان سفر اخیر به عربستان سعودی و قطر گفت: ما کشورهای منطقه از جمله عربستان، قطر، امارات و سایر کشورها از جمله اروپایی‌ها و دوستان خود در سطح بین‌المللی را در جریان روند طی شده در مذاکرات غیرمستقیم ایران و ایالات متحده قرار می‌دهیم. ما علاقه مند هستیم که یک تفاهم منطقه‌ای نسبت به این دور از مذاکرات و هرگونه توافق احتمالی شکل بگیرد تا در سایه این تفاهم منطقه‌ای، شاهد افزایش ثبات و امنیت منطقه‌ای و البته ارتقا درک منطقه ای میان ایران و کشورهای منطقه بدون دخالت خارجی باشیم. امیدوار هستیم که در این زمینه هیچ نگرانی و دغدغه ای در میان کشورهای همسایه وجود نداشته باشد .

وی در پاسخ به پرسشی درباره گمانه‌زنی های رسانه ای پیرامون سفر ولادیمیر پوتین رئیس جمهور روسیه به ایران گفت: سفر رئیس جمهور محترم روسیه در برنامه دراز مدت دو کشور وجود دارد و ما در حال مشورت با طرف روسی برای تنظیم این سفر هستیم.

عصر خلاقیت و ارتباطات موثر

روزنامه صبح ایران

عصر رسانه

AsreRasaneh.ir

چاپخانه: چاپ کارگر ۱۷-۶۶۸۱۷۳۱۶
نشانی الکترونیک: www. AsreRasaneh.ir
پست الکترونیک: info@ AsreRasaneh.ir
نشانی: تهران - خیابان ابوریحان - خیابان شهد ای ژاند ارمری نرسیده به خیابان فلسطین - پلاک ۱۱ طبقه دوم
کدپستی: ۱۳۱۵۷۸۴۷۶۳ شماره تماس: ۶۶۹۷۳۸۱۷ - ۰۲۱

صاحب امتیاز: حمیدمیرزایی نژاد
مدیر مسئول: جعفر رضایی
زیر نظر شورای سرد بیری
گرافیک: کاوه رحیمی - مرجان محجوب
سازمان شهرستانها و آگهی ها:
۰۲۱۶۶۴۶۱۷۷۰ - ۰۲۱۶۶۹۷۳۹۸۳

منشور اخلاقی

انتشار دقیق و بدون سانسور اخبار نمونه ای بارز از شاخصه های توسعه و پیشرفت هر جامعه ای به شمار می آید؛ احترام به حقوق و حفظ حریم خصوصی افراد، خودداری از تهمت و افتراء در خبررسانی، پاسداشت ارزش های انسانی و فعالیت های صادقانه و حرفه ای در عرصه مطبوعات از اصول و اهداف این رسانه می باشد.

سال بیست و دوم | شماره ۳۹۱۲ | ۸ صفحه | اجتماعی | پنجشنبه | ۲۵ اردیبهشت ۱۴۰۴ | ۱۷ ذی‌القعده ۱۴۴۶ | ۱۵ می ۲۰۲۵ | قیمت: ۸۰۰۰ تومان

سرمقاله

هدایت واردات در مسیر توسعه

ادامه از صفحه نخست

در واقع، استفاده از ابزار تخصیص ارز، نوعی مداخله هوشمندانه در بازار است که با هدف اصلاح ساختار واردات و افزایش عمق تولید ملی صورت می گیرد. هرچند در ظاهر این سیاست می تواند با مقاومت‌هایی همراه باشد—به‌ویژه از سوی واردکنندگان یا مصرف کنندگانی که به کیفیت تولید داخلی نقد دارند—اما در بلندمدت می تواند به ارتقاء کیفیت تولیدات بومی، افزایش اشتغال، و حتی توسعه صادرات منجر شود. چرا که بازار داخلی امن، مشوقی کلیدی برای سرمایه‌گذاری، نوسازی و نوآوری در صنایع است.

تجربه بسیاری از کشورهای نوظهور صنعتی نشان داده است که بدون حفاظت هوشمند از تولید داخلی، مسیر صنعتی شدن ناهموار خواهد ماند. البته این حفاظت نباید به معنای حمایت کورکورانه از تولیدات بی‌کیفیت یا ایجاد انحصار برای تولیدکنندگان داخلی باشد. بلکه باید به‌گونه‌ای طراحی شود که تولیدکننده را وادار به رقابت، ارتقای کیفیت و پاسخگویی به نیاز بازار کند. در این میان، تخصیص هدفمند ارز می‌تواند تعادلی بین حمایت و رقابت برقرار کند.

نکته قابل‌تأمل آن است که در نبود سیاست‌های قانونی صریح مانند ممنوعیت رسمی واردات، ابزارهایی نظیر تخصیص ارز می‌توانند به‌عنوان جایگزینی کارآمد برای اعمال محدودیت‌های اقتصادی عمل کنند.

در نهایت، تخصیص ارز به‌عنوان یکی از ارکان سیاست‌های تجاری و صنعتی، اگر در قالب یک برنامه توسعه‌محور و مبتنی بر شفافیت و عدالت اجرایی شود، می‌تواند نقطه اتصال مؤثری بین نیازهای روزمره اقتصاد و اهداف بلندمدت توسعه ملی باشد. هدف، نه محدودسازی تجارت آزاد، بلکه بازمهندسی آن در مسیر منافع بلندمدت کشور است.

خبر

وزیر بهداشت، درمان و آموزش پزشکی تاکید کرد؛

نیاز به افزایش ظرفیت ۲برابری خوابگاه‌های دانشجویی

وزیر بهداشت، درمان و آموزش پزشکی با بیان اینکه تأمین خوابگاه استاندارد، پیش‌نیاز تربیت کادر سلامت آینده است، گفت: ظرفیت فعلی خوابگاه‌ها ۹۶ هزار تخت است در حالیکه به بیش از ۲ برابر این میزان نیاز داریم.

به گزارش محمدرضا ظفرقندی در آیین رونمایی از پویش «خوابگاه، اتاقی به وسعت آینده»، بر اهمیت محیط خوابگاهی در فرآیند آموزش و رشد اجتماعی دانشجویان علوم پزشکی تاکید کرد و افزود: خوابگاه فقط یک محل اقامت نیست؛ بلکه محیطی برای آرامش تحصیلی، زیست سالم و شکل گیری شخصیت اجتماعی دانشجویان است.

وی اظهار داشت: برای آموزش در حوزه سلامت نیازمند این هستیم تا دانشجویان، به‌ویژه دانشجویان رشته‌های پزشکی، پرستاری و سایر اعضای کادر درمان در محیطی مناسب، امن و آرام رشد کنند تا بتوانند با تمرکز کامل به تحصیل بپردازند. وزیر بهداشت، درمان و آموزش پزشکی با اشاره به افزایش ظرفیت پذیرش دانشجو در سال‌های اخیر و عقب‌ماندگی در توسعه زیرساخت‌های رفاهی، افزود: طبیعی است که با این شرایط، باید از همه ظرفیت‌های موجود استفاده کنیم؛ هم امکانات دولتی و قانونی و هم کمک‌ها و مشارکت‌های خیرین سلامت که دغدغه آینده کشور را دارند.

ظفرقندی، هدف از این مراسم را فراهم کردن بستری برای مشارکت خیرین در رفع نیازهای خوابگاهی کشور دانست و گفت: این نشست با همراهی معاونت دانشجویی و فرهنگی وزارت بهداشت برگزار شد تا با استفاده از تجربیات و دغدغه‌های خیرین و همچنین ظرفیت‌های قانونی و مالیاتی موجود، بتوانیم اقدامات عملیاتی و مؤثری را در زمینه توسعه خوابگاه‌های دانشجویی رقم بزنیم، یکی از این ظرفیت‌ها، اختصاص منابع مالیاتی نشاندار به پروژه‌های خوابگاهی حوزه سلامت است. وزیر بهداشت تصریح کرد: آنچه ما به‌دنبال آن هستیم، صرفاً ساخت خوابگاه نیست، بلکه ایجاد فضاهایی استاندارد، مجهز و متناسب با شأن دانشجویان علوم پزشکی است؛ فضاهایی که هم برای تحصیل و هم برای زندگی و شکل گیری هویت حرفه‌ای و اجتماعی آینده‌سازان نظام سلامت کشور مناسب باشد. وی بر اهمیت ساخت خوابگاه‌های ویژه متأهلین تأکید کرد و افزود: رشته پزشکی مسیر بلندی دارد، پس از طی دوران هفت‌ساله عمومی، دوره‌های تخصص، فوق تخصص و فلوشیپ آغاز می‌شود که در این مراحل، دانشجویان غالباً متأهل و دارای فرزند هستند. طبیعتاً این گروه نیازمند فضاهای خوابگاهی متناسب با شرایط زندگی خانوادگی هستند.

معاون شهرسازی و معماری وزارت راه و شهرسازی:

بیش از ۱۲۲ هزار هکتار زمین برای طرح‌های مسکن ملی تامین شد

معاون شهرسازی و معماری وزارت راه و شهرسازی گفت: در خصوص تامین زمین برای اجرای مسکن شهروندان تاکنون ۱۲۲ هزار و ۵۰۰ هکتار در سطح کشور تامین شده است.

غلامرضا کاظمیان در نشست مشترک معاونان عمرانی استاندارها و شهرداران مراکز استان ها در وزارت کشور افزود: در وزارت راه پیگیر موضوع تامین زمین برای مسکن ملی هستیم که در این راستا از مهر ۱۴۰۰ تاکنون ۱۲۲ هزار و ۵۰۰ هکتار زمین در سطح کشور تامین شده است، با تامین این وسعت زمین حداقل برای بیش از سه میلیون نفر واحدهای مسکونی ساخته خواهد شد، امیدواریم برای تامین زمین ملاحظات کارشناسی و آمایشی مدنظر باشد و در این راستا پاسخگوی نیازهای مردم باشیم.

وی گفت: ۶ روش تامین زمین در استان ها وجود دارد که یک مورد آن مربوط به افزایش محدوده در مجموعه طرح‌های هادی و جامع شهری است.

به گفته وی در ۷ ماه فعالیت دولت چهاردهم، در شهرها ۱۶ هزار و ۵۰۰ هکتار زمین از حوزه الحاقی را به این موضوع اختصاص یافت.

معاون وزیر راه و شهرسازی با اشاره به اینکه طرح توسعه نگرش و روش نوین شهرسازی سال ۱۴۰۰ به ۵۰ شهر ابلاغ شده است گفت: دستورالعمل آن در این شهرها در حال تدوین است، در واقع طرح جامع نوین شهری با این دیدگاه تدوین شده که مشخص می کند طرح جامع شهری آنچنان که باید با دقت لازم در حل مشکلات شهرها موفق نبوده است.

وی همچنین در خصوص جلوگیری بررسی تغییر پرونده موردی و تک پلاک اظهار کرد: باید در مراجع بررسی تغییر طرح پرونده موردی و تک پلاک جلوگیری کنیم، اگر برای یک پلاک تصمیم می گیریم برای پلاک مجاور همان تصمیم گرفته شود تا بلند مرتبه سازی برای تک پلاک ها نداشته باشیم.

کاظمیان از تشکیل سامانه نظارتی در معاونت شهرسازی وزارت راه اشاره کرد و گفت: برای حوزه نظارت معاونت شهرسازی سامانه نظارتی براساس سامانه هوشمند ایجاد کرده است که باید همه شهرداران برای نظارت بیشتر کمکهای لازم را داشته باشند.

وی درباره برخی نکات به شهرداران گفت: در نگرش شهرسازی نوین کمک می کنیم طرحی که به شهرها کمک نمی کند تصویب نشود، طرح جامع مقیاس خودش را دارد و توجه به پلاک ضروری نیست.

معاون وزیر راه ادامه داد: در شهرسازی چندگانگی وجود دارد، ما در اصلاح قوانین شهرها آمادگی کامل داریم تا همه چیز به نفع مردم تمام شود.

کاظمیان گفت: اجرای طرح روش نوین شهرسازی بسیار سخت است بنابراین برای اجرای آن نهادهای مرتبط همکاری کنند و لازم است تمرکز کافی در راهبردهای کلی داشته باشیم.

حفاظت از منابع بیمه کارگران ساختمانی خط قرمز تأمین اجتماعی است

مدیرعامل سازمان تامین اجتماعی گفت: قانون صراحت دارد که مازاد بر حق بیمه کارگران ساختمانی نمی‌توان از منابع مربوط به بیمه شده دیگری برای این بخش صرف کرد و این مسأله خط قرمز سازمان تامین اجتماعی در حوزه بیمه کارگران ساختمانی است.

مصطفی سالاری در نشست بررسی و ساماندهی بیمه کارگران ساختمانی، افزود: منابع بیمه کارگران ساختمانی باید حفاظت و صیانت شود و از حق بیمه کارگران ساختمانی نباید جای دیگری صرف شود و البته که از دیگر منابع نیز نباید صرف این حوزه شود. وی با بیان اینکه بیمه کارگران ساختمانی پیچیدگی خاص خود را دارد، اظهار کرد: در این چارچوب، کارفرما نمی‌تواند به دلیل متغیر بودن کارگران ساختمانی، فهرست مشخصی ارائه دهد و این موضوع فلسفه اصلی برقراری این نوع بیمه است.

سالاری به وجود تعارضاتی در موضوع بیمه کارگران ساختمانی اشاره کرد و گفت: کارگران ساختمانی متقاضی پوشش بیمه‌ای، بیشتر از ظرفیت پیش‌بینی شده این حوزه هستند.

مدیرعامل سازمان تأمین اجتماعی اضافه کرد: ممکن است برخی بیمه‌شدگان کارگران ساختمانی در این حوزه مشغول به کار نباشند که نشان می‌دهد، معیارهای کنونی دقیق و کافی نیست.

سالاری تصریح کرد: مساله اصلی این است که چه افرادی واقعا کارگر ساختمانی هستند، اکنون غیر کارگرانی داریم که از برخی قسمت‌های قانون استفاده می کنند و در مقابل کارگران مستحقی داریم که در صف قرار گرفتن تحت پوشش بیمه منتظر هستند. وی ادامه داد: هیچ پیش‌فرض قطعی برای روش شناسایی و بیمه کردن کارگران ساختمانی نداریم؛ به این واسطه تصمیم‌گیری جمعی و هم‌اندیشی در این حوزه موردنظر تأمین اجتماعی است. سالاری توضیح داد: هدف نشست با فعالان این حوزه، ساماندهی به موضوع کارگران ساختمانی است و در این حوزه باید با مشارکت ذینفعان تصمیم‌سازی کنیم.

مدیرعامل سازمان تأمین اجتماعی افزود: پیشنهاد این است که کارگروه مربوط به کارگران ساختمانی بر منابع و مصارف، نظارت و شناسایی افراد مشمول را عهده‌دار باشد همچنین چگونگی مصرف حق بیمه در حوزه افراد واجد شرایط نیز در قالب کارگروه مزبور قرار دارد و به این واسطه مدیریت منابع و مصارف حوزه بیمه کارگران ساختمانی در سطح همه شهرستان‌ها باید مورد توجه قرار گیرد.

آگهی مزایده پلاک ثبتی ۸۰۹/۹۱۷ نهصد و هفده فرعی از هشتصد و نه اصلی

بانک ملت استان کهگیلویه و بویراحمد بموجب پرونده اجرایی کلاسه ۱۴۰۳۰۰۸۷۸ و به استناد سند رهنی شماره ۱۱۷۷۴۸ مورخ ۱۴۰۲/۰۹/۰۷ صادره از دفترخانه اسناد رسمی شماره ۸۳ شهر یاسوج استان کهگیلویه و بویراحمد جهت وصول طلب خود به مبلغ ۸/۸۸۳/۲۴۳/۳۸۴ (هشت میلیارد و هشتصد و هشتاد و سه میلیون و دویست و چهل و سه هزار و سیصد و هشتاد و چهار) ریال اصل و خسارت تأخیر تا روز صدور اجراییه و از تاریخ تا روز وصول طلب برابر نرخ خسارت تاخیر در متن سند رهنی علیه خان سودابه لایقی اصل فرزند نام پدر خدارحم تاریخ تولد ۱۳۳۸/۰۱/۱۰ شماره شناسنامه ۴۰۳ محل صدور شناسنامه بویراحمد (یاسوج) و کدملی ۴۲۳۰۳۶۰۵۱۷ به آدرس استان کهگیلویه وبویراحمد، شهرستان بویراحمد، بخش مرکزی، شهر یاسوج، سالم اباد)بلوار ایت اله کاشانی(، خیابان کاشانی ۱۴[شهید موسی بخردیان] پلاک ۰، طبقه ۱ کد پستی ۷۵۹۱۹۳۹۱۸۶ (وام گیرنده و راهن) اقدام به صدور اجراییه نموده که پس از تشکیل پرونده با شماره ۱۴۰۳۰۴۰۲۰۰۲۲۰۰۰۸۵۰ و به کلاسه مذکور در این اداره و ادامه عملیات اجرایی برابر مقررات ماده ۳۴ اصلاحی قانون ثبت و به علت عدم پرداخت بدهی از طرف بدهکار و به درخواست بستانکار (نامه وارده شماره ۱۴۰۴۰۴۱۵۶۶۶۱۰۰۰۰۰۴ مورخ ۱۴۰۴/۰۲/۲۱ مورد وثیقه که عبارتست از یک ساختمان مسکونی دو طبقه می باشد و دارای عرصه به مساحت ۱۷۸ یکصد و هفتاد و هشت مترمربع و اعیان احداثی عبارت است از ۳۵۶ سیصد و پنجاه و شش مترمربع با پلاک ثبتی ۸۰۹/۹۱۷ نهصد و هفده فرعی از هشتصد و نه اصلی واقع در بخش ۲۶ فارس بویراحمد علیا یاسوج که این پلاک ثبتی دارای یک فقره سند مفروز شش دانگ به نام افراد فوق الذکر و به شرح آتی می باشد: مالکیت خانم سودابه لایقی اصل فرزند خدارحم شماره شناسنامه ۴۰۳ تاریخ تولد ۱۳۳۸/۰۱/۱۰ صادره از بویراحمد(یاسوج) دارای شماره ملی ۴۲۳۰۳۶۰۵۱۷ با جز سهم ۶ از کل سهم ۶ بعنوان مالک شش دانگ عرصه با شماره مستند مالکیت ۴۹۱۲۷ تاریخ ۱۴۰۲/۰۶/۱۴ دفترخانه اسناد رسمی شماره ۲۰ شهر یاسوج استان کهگیلویه و بویراحمد، موضوع سند مالکیت اصلی بشماره چاپی ۵۲۶۶۵۰ سری ج سال ۰۱ با شماره دفتر الکترونیکی ۱۴۰۲۲۰۳۲۰۰۰۱۰۰۶۹۰۸ بنام راهن ثبت و سند صادر گردیده واقع در به آدرس استان کهگیلویه وبویراحمد، شهرستان بویراحمد، بخش مرکزی، شهر یاسوج، سالم اباد(بلوار ایت اله کاشانی)خیابان کاشانی ۱۴[شهید موسی بخردیان] پلاک ۰، طبقه ۱ کد پستی ۷۵۹۱۹۳۹۱۸۶ با حدود اربعه و مشخصات اعیانی ذیل الذکر:

حدود اربعه: عبارت است از: شمالاً: به دیوار بطول (۱۷/۶۰) هفده متر و شصت سانتیمتر به باقیمانده هشتصد و نه اصلی ، شرقاً: به دیوار بطول (۱۱/۳۵) یازده متر و سی و پنج سانتیمتر به باقیمانده هشتصد و نه اصلی، جنوباً: به دیوار بطول (۱۴/۲۰) چهارده متر و بیست سانتیمتر به شماره ششصد و سی و هشت فرعی از هشتصد و نه اصلی، غرباً: پی است بطول (۱۱/۰۰) یازده متر به خیابان آیت اله کاشانی.

مشخصات ملک: کاربری پلاک ثبتی فوق الاشار مسکونی است که این ملک برابر نظریه مورخ ۱۴۰۳/۰۸/۲۳ وارده به شماره ۱۴۰۳۰۵۰۲۰۰۲۲۰۰۲۸۵۳ مورخ ۱۴۰۳/۰۹/۰۳ کارشناس رسمی دادگستری به مبلغ ۹۰/۷۸۰/۰۰۰/۰۰۰(نود میلیارد و هفتصد و هشتاد میلیون) ریال ارزیابی گردیده است که بر اساس نظریه مزبور اعیانی مورد وثیقه عبارتست از: یک باب ساختمان تجاری و مسکونی دو طبقه می باشد که عرصه آن ۱۷۸ یکصد و هفتاد و هشت متر مربع و اعیان آن با اشتغال ۱۰۰٪ درصد به مساحت ۳۵۶ سیصد و پنجاه و شش متر مربع است. ملک بصورت ۲ دو طبقه و ۲ دو واحد با اسکلت فلزی دارای عمر تقریبی ۱۵ پانزده سال ، سقف تیرچه بلوک ، نمای بیرونی سنگ و طراحی داخلی بصورت سفیدکاری ، کف واحدها سرامیک ، با انشعابات آب ، برق، گاز مجزا و بصورت کلی از طراحی و کیفیت داخلی ساختمان به استناد نظریه کارشناسی ارایه شده مطلوب است. طبقه همکف بصورت تجاری که شامل یک باب مغازه می باشد و طبقه اول نیز شامل یک واحد مسکونی است که سیستم سرمایش کولر آبی و گرمایش بخاری با گاز شهری می باشد. در خصوص پروانه ساختمانی و گواهی پایان کار صادر از شهرداری در نظریه کارشناسی اظهارنظر نشده است.

توضیحات ضروری: بر اساس گزارش مأمور اجرای این اداره به شماره ۱۴۰۴۰۵۰۲۰۰۲۲۰۰۰۶۰۰ مورخ ۱۴۰۴/۰۲/۲۴ هر دو طبقه فاقد مستاجر بوده اند و در زمان بازدید و مراجعه مکرر شخصی به عنوان مستأجر و متصرف در آنها مشاهده نگردید.

ملک مورد ارزیابی با توجه به عدم ارایه مستندات از سوی مالک ، گواهی پایان کار ساختمانی آن ارایه نشده است؛ فلذا ملک موصوف در روز چهارشنبه مورخ ۱۴۰۴/۰۳/۰۷ از ساعت ۹ صبح الی ۱۲ ظهر در محل اداره اجرای اسناد رسمی یاسوج واقع در خیابان هجرت سه(ساختمان قدیم اداره کل ثبت اسناد و املاک استان کهگیلویه و بویراحمد) از طریق مزایده به فروش میرسد. مزایده از مبلغ ۹۰/۷۸۰/۰۰۰/۰۰۰(نود میلیارد و هفتصد و هشتاد میلیون) ریال شروع و به بالاترین قیمت پیشنهادی از طرف خریدار، فروخته خواهد شد. طالبین میتوانند جهت کسب اطلاعات بیشتر همه روزه در ساعات اداری به اداره اجرای اسناد رسمی یاسوج مراجعه نمایند. روع و به بالاترین قیمت پیشنهادی از طرف خریدار، (با پرداخت ۱۰ درصد مبلغ پایه ارزیابی در روز مزایده و واریز مابقی فروش حداکثر ظرف ۵ روز از تاریخ روز مزایده) فروخته خواهد شد. طالبین میتوانند جهت کسب اطلاعات بیشتر همه روزه در ساعات اداری به اداره اجرای اسناد رسمی یاسوج مراجعه نمایند. خریداران می توانند در وقت مقرر در محل حضور یافته و در جلسه مزایده شرکت نمایند. حق حراج به عهده متعهد خواهد بود. ضمناً کلیه بدهی های مالیاتی و عوارض شهرداری و بدهی های مربوط به آب و برق و گاز و تلفن اعم از حق انشعاب یا حق اشتراک و مصرف در صورتیکه مورد مزایده دارای آنها باشد اعم از اینکه رقم قطعی آنها معلوم شده یا نشده باشد تا تاریخ مزایده بر عهده برنده مزایده خواهد بود که تنظیم سند انتقال اجرای موکول به ارایه مفاصاحساب دارایی و شهرداری و نیز آب و برق و گاز و غیره خواهد بود. چنانچه روز مزایده مصادف با تعطیل رسمی غیر مترقبه گردد مزایده لغو ودر وقت دیگری برگزار می شود و حقوق دولتی و حق مزایده طبق مقررات وصول خواهد شد. ضمناً ملک موصوف بنا به اظهار بستانکار (نامه وارده شماره نامه وارده شماره ۱۴۰۴۰۴۱۵۶۶۶۱۰۰۰۰۰۴ مورخ ۱۴۰۴/۰۲/۲۱ ملک مورد وثیقه فاقد بیمه نامه حوادث و آتش سوزی مسکونی می باشد.

تاریخ انتشار: ۱۴۰۴/۰۲/۲۵

رئیس اداره اجرای اسناد رسمی یاسوج- مهرداد همت زاده

آگهی فقدان سند مالکیت

خانم سروناز خلیلی لیلان فرزند رستم با تسلیم دو برگ استشهادیه محلی مصدق شده و درخواست وارده بشماره ۱۴۰۴۶۲۶۵۷۳۸۱۰۰۰۰۳۹ مورخه ۱۴۰۴/۰۲/۰۳ مدعی هستند یک فقره سند مالکیت تک برگی به شماره چاپی ۱۶۷۴۰۶ سری ب سال ۱۳۹۴ با شماره دفتر الکترونیکی ۱۳۹۵۲۰۳۱۳۰۰۶۰۰۱۵۳۱ که میزان مالکیت آن ششدانگ عرصه و اعیان یکباب خانه به مساحت ۴۷/۴۵ متر مربع تحت پلاک ۵۳۹۸ فرعی از یک اصلی بخش ۱۴ مراغه واقع در میاندوآب می باشد و برابر اطلاعات سیستم جامع املاک دارای محدودیتهای بشرح ذیل می باشد محدودیت: دو مورد بازداشت دائم بموجب دستور شماره ۱۴۰۲۳۵۹۹۰۰۱۳۴۹۴۱۳۸ مورخ ۱۴۰۲/۰۷/۱۸صادره از شعبه سوم دادیاری دادسرای عمومی و انقلاب میاندوآب به مبلغ ۷۵۰۰۰۰۰۰۰۰ به نفع شعبه سوم دادیاری دادسرای عمومی و انقلاب میاند و آب برای مالکیت سروناز خلیلی لیلان بازداشت می باشد بموجب دستور شماره ۱۴۰۳۳۵۹۹۰۰۱۲۹۰۳۱۵۵ مورخه ۱۴۰۳/۰۶/۲۴صادره از شعبه اول اجرای احکام کیفری دادسرای عمومی و انقلاب میاند و آب در تاریخ ۱۴۰۳/۰۶/۲۵به مبلغ ۳۵۰۰۰۰۰۰۰۰ به نفع شعبه اول اجرای احکام کیفری دادسرای عمومی و انقلاب میاندوآب برای مالکیت سروناز خلیلی لیلان بازداشت می باشد محدودیت دفتر املاک : رهنی شماره ۵۵۵۰۲ و شماره سیستمی ۱۳۹۵۰۵۲۱۳۰۰۶۰۰۲۳۱۵مورخ ۱۳۹۵/۰۸/۲۶ دفترخانه اسناد رسمی شماره ۶ میاند و آب استان آذربایجان غربی که بنفع بانک مسکن شعبه مرکزی میاندوآب به مبلغ ۶۰۰/۰۰۰/۰۰۰ریال به مدت ۱۲ ماه ثبت شده است را به علت سهل انگاری مفقود نموده است. لذا مراتب برابر تبصره ۱ الحاقی به ماده ۱۲۰ آیین نامه قانون ثبت در یک نوبت آگهی میشود تا هر کس مدعی اصل اوراق مفقودی از سند مالکیت و یا وجود سند انتقال داشته باشد میتواند از تاریخ انتشار آگهی ظرف مدت ۱۰ روز اعتراض خود را به این اداره ثبت شهرستان میاندوآب تسلیم نماید در صورت سپری شدن مدت مقرر و عدم دریافت اعتراض برابر مقررات سند مالکیت المثنی صادر خواهد شد.

تاریخ انتشار : روز دوشنبه ۱۴۰۴/۰۲/۰۸

سعید سیفی- رئیس اداره ثبت اسناد و املاک میاندوآب