عصر خلاقیت و ارتباطات موثر

سرمایه‌گذاری برای تولید

روزنامه صبح ایران

عصر رسانه

AsreRasaneh.ir

سال بیست و دوم - شماره ۳۹۵۰ | چهارشنبه | ۱۱ تیر ۱۴۰۴ | ۶ محرم ۱۴۴۶ | ۲ جولای ۲۰۲۵ | ۸صفحه | قیمت: ۸۰۰۰ تومان

۳

عراقچی: نمی‌توانند دانش غنی‌سازی ایران را با بمباران نابود کنند

تضمین امنیت پیش‌شرط مذاکره

خروج تدریجی نیروی کار جوان از بازار، زنگ خطر را به صدا درآورد

پیری جمعیت؛ سونامی خاموش بازار کار

۲

خرید و فروش به حداقل رسید

سرمایه‌گذاران از بازار خودرو پیاده شدند

۲

سرمقاله

هشدار خاکستری برای بازارکار

جعفر رضایی - مدیرمسئول

پیری جمعیت دیگر فقط دغدغه‌ای در کشورهای توسعه‌یافته نیست؛ این تهدید خاکستری امروز در میانه تحولات ژئوپلتیک و بحران‌های اقتصادی، آرام و بی‌صدا در کمین بسیاری از کشورهای در حال توسعه نیز نشسته است. در ایران، کاهش نرخ باروری، افزایش سن امید به زندگی و مهاجرت نیروی انسانی جوان، نقشه جمعیتی کشور را به‌سوی شکلی نگران کننده سوق داده‌اند؛ جایی که نسل سالمند روزبه‌روز فربه‌تر و نیروی کار جوان روزبه‌روز نحیف‌تر می‌شود. این روند تنها یک مسئله جمعیتی نیست، بلکه تهدیدی بنیادین برای بازار کار، صندوق‌های بازنشستگی، و در نهایت رشد اقتصادی به شمار می‌رود. در شرایطی که فناوری و نوآوری صنعتی در کشور هنوز به رشد شتابان و خودکارسازی گسترده نرسیده، اتکای اقتصاد به نیروی انسانی همچنان بالا باقی مانده است.

۴

۲

صیدی:

ریزش سهام در شرایط جنگی امری طبیعی است

۲

پول‌ها در نانینو حبس شد

دود مشکلات بانکی در چشم نانوا

رئیس کارگروه آرد و نان اتاق اصناف ایران و تهران با اشاره به بلوکه شدن پول نانوایان در دستگاه‌های نانینو که به حساب‌های بانک سپه متصل است، گفت: محدودیت فروش نان یارانه‌ای دوباره اعمال می‌شود. به گزارش ایلنا، محمدجواد کرمی، رئیس کارگروه آرد و نان اتاق اصناف ایران و تهران در مورد وضعیت تولید نان در کشور پس از جنگ ایران و اسرائیل، گفت: یکی از بخش‌هایی که در جنگ ۱۲ روزه عملکرد قابل قبولی داشت، بخش نان و نانوایان بود. این بخش در حال حاضر به روند عادی خود برگشته است. وی در پاسخ به این سوال که «آیا محدودیت فروش نان یارانه‌ای به مردم دوباره اعمال می‌شود و این سهمیه نیز به دوران پیش از جنگ بازگشته است؟» گفت: با توجه به اینکه سیستم نانینو شروع به کار کرده، محدودیت فروش نان یارانه‌ای به دوران پیش از جنگ ۱۲ روزه بازگشته است. به گفته کرمی، سهمیه آرد نانوایی‌های دولتی نیز دوباره کاهش یافته است و طبق روال گذشته انجام می‌شود.

دریچه

سخنگوی دولت در نشست خبری:

هنوز تصمیمی برای مذاکره نگرفته‌ایم

۳

رئیس کمیته روابط خارجی مجلس:

سفرای کشورهای اروپایی به کمیسیون امنیت ملی فراخوانده می‌شوند

۳

خبر مهم برای یارانه بگیران

مبلغ یارانه نقدی دهک‌های مختلف اعلام شد

۲

آگهی مزایده عمومی

شهرداری نهاوند در نظر دارد با توجه به شرایط و مقررات مالی و آیین نامه مالی شهرداریها و از طریق آگهی مزایده عمومی از طریق سامانه ستاد به آدرس:www.setadiran.ir با موضوع اجاره(بازارچه واقع در پارک کوثر و کشتی نوح (ع) واقع در پارک نوح آوند) با مشخصات ذیل را به اشخاص حقیقی یا حقوقی واجد صلاحیت واگذار نماید.

ردیف	شرح	مساحت	واحد	مبلغ پایه کارشناسی ریال	مبلغ سپرده شرکت در مزایده ریال
۱	اجاره بازارچه پارک کوثر	۱۸۰	مترمربع	ماهیانه ۳۰۰/۰۰۰/۰۰۰ ریال قرارداد۵ ساله هر سال ۲۵%افزایش مبلغ	۱/۸۰۰/۰۰۰/۰۰۰ ریال
۲	اجاره کشتی نوح (ع)	همکف ۱۵۰ طبقه اول ۲۰۰ عرشه و نیم طبقه مجاور ۲۰۰ جمعمتراژ ۵۵۰	مترمربع	ماهیانه ۱۸۰/۰۰۰/۰۰۰ریال قرارداد ۵ ساله هر سال ۲۵% افزایش مبلغ	۱/۱۰۰/۰۰۰/۰۰۰ریال

-شهرداری در رد یا قبول هریک از پیشنهادها مختار میباشد.
-متقاضیان جهت کسب اطلاعات بیشتر به واحد امور قراردادها واملاک شهرداری نهاوند مراجعه ویا با شماره تلفن ۰۸۱۳۲۲۲۳۴۴۵ داخلی ۱۲۲ تماس حاصل نمایند.
-هزینه چاپ آگهی روزنامه وکارشناسی ودیگر هزینه های ثبتی برعهده برنده مزایده میباشد.
-کلیه کسورات قانونی برعهده برنده مزایده میباشد.
- اخذ هرگونه مجوز و نظرات کارشناس ادارات ، ازجمله اداره میراث فرهنگی ، صنایع دستی و گردشگری استان و شهرستان به عهده برنده مزایده می باشد.
- مکان مورد اجاره صرفاً برای معرفی صنایع دستی ، سوغات و صنایع غذایی بومی شهرستان بوده و عرضه سایر صنایع دستی ، سوغات و مواد غذایی که مختص شهرستان نمی باشد ممنوع می باشد ، بدیهی است در صورت عدم رعایت این مهم قرارداد بصورت یک طرفه فسخ می گردد.
- هرگونه تغییر در وضعیت موجود وکلیه انشعابات به عهده برنده مزایده می باشد.
- به پیشنهادات مخدوش و مشروط و فاقد سپرده ترتیب اثر داده نخواهد شد.
- مبلغ اجاره بهاء ماهیانه و سالیانه مستقل از تجهیز و تکمیل وسایل و مبلمان مورد نیاز بوده و پس از اتمام قرارداد وسایل و مبلمان اشاره شده متعلق به برنده مزایده می باشد.
-متقاضیان میبایست ازتاریخ ۱۴۰۴/۰۴/۰۷ لغایت۱۴۰۴/۰۴/۱۷ ازسامانه ستاد اسناد را دریافت وتا مورخ ۱۴۰۴/۰۴/۳۱نسبت به بارگذاری اسناد و پیشنهاد قیمت اقدام نمایند.
-کمیسیون عالی معاملات ساعت ۱۱ صبح روز چهارشنبه مورخ ۱۴۰۴/۰۵/۰۱درمحل شهرداری نهاوند تشکیل وچنانچه پیشنهادی ارائه شده باشد مفتوح وبرنده اعلام میگردد وچنانچه برنده مزایده ازتاریخ اعلام کمیسیون ظرف مدت ۷ روز حاضر به انعقاد قرارداد نگردد سپرده وی ضبط وچنانچه پیشنهاد قیمت نفردوم به صرفه وصلاح شهرداری باشد برنده اعلام میگردد وتا نفر سوم به همین منوال خواهد بود.
-متقاضیان میبایست مبلغ سپرده شرکت درمزایده را تامورخ ۱۴۰۴/۰۴/۳۱ به شماره شبا IR ۱۷۰۶۰۰۷۴۰۹۰۱۱۰۹۶۶۳۵۶۲۰۱۲ نزد بانک مهر ایران واریز وفیش واریزی را درسامانه بارگذاری نمایند. متقاضیان به جای وجه نقد میتوانند از ضمانتنامه بانکی که اعتبار آن از تاریخ ارائه پیشنهاد حداقل سه ماه باشد استفاده نمایند.

مجیدیوسفی نوید- شهردار نهاوند

گفت و گوی اختصاصی عصررسانه با کارآفرینان برتر عرصه های عمرانی

مهندس ابراهیم دری؛ مدیرعامل شرکت گل راه نقش جهان:

تخصص خود را همراه با تعهد به عرصه های سازندگی کشور آورده ایم

برای آبادانی مهین عزیزمان لباس آبادگری بر تن کرده ایم

رجوع به صفحه آخر

آگهی مزایده عمومی یک مرحله ای

نوبت دوم

شرکت توزیع نیروی برق استان گیلان

فروش لوازم وتجهیزات اسقاط ۴-۱۴۰۴

شرکت توزیع نیروی برق استان گیلان (سهامی خاص)درنظر دارد مزایده عمومی یک مرحله ای فروش پنج گروه انواع لوازم وتجهیزات اسقاط(سیم وکابل اسقاط-آهن آلات اسقاط-اموال اداری وابزارکاراسقاط-لوازم برقی اسقاط – خودرو اسقاط) را از طریق سامانه تدارکات الکترونیکی دولت برگزار نماید.کلیه مراحل برگزاری مزایده از دریافت اسناد مزایده تا ارائه پیشنهاد مزایده گران و بازگشایی پاکت ها از طریق درگاه سامانه تدارکات الکترونیکی دولت (ستاد) به آدرس : www.setadiran.ir انجام خواهد شد و لازم است مزایده گران در صورت عدم عضویت قبلی، مراحل ثبت نام در سایت مذکور و دریافت گواهی امضای الکترونیکیرا جهت شرکت در مزایده محقق سازند.تاریخ انتشار مزایده در سامانه ۱۴۰۴/۰۴/۱۱ می باشد.شماره فراخوان درسامانه ستاد۱۰۰۴۰۰۵۱۰۴۰۰۰۰۰۵

۱-نشانی دستگاه مزایده گزار: شرکت توزیع نیروی برق استان گیلان (سهامی خاص)به نشانی رشت بلوار امام خمینی بالاتراز میدان مصلی رشت شماره ثبت ۲۹۵۲ وشناسه ملی ۱۰۸۶۱۶۴۴۹۲۶ وکداقتصادی ۴۱۱۳۳۴۸۹۶۷۹۴ وکدپستی ۴۱۸۸۸۶۷۷۴۹

۲ - موضوع مزایده : فروش پنج گروه انواع لوازم وتجهیزات اسقاط موجود درانبار مرکزی شرکت فروشنده‌برابرلیست‌پیوست

تبصره یک: گروه اول مزایده (انواع سیم وکابل مسی وآلومینیومی اسقاط)صرفا به شرکت های تولیدکننده سیم وکابل وکارخانجات ذوب فلزات فروخته می شود وشرکت هایی که دارای نمایندگی ازطرف شرکتهای مذکور باشند فروخته می شود.

تبصره دو: بهای لوازم اسقاط فروخته شده بصورت فیش واریزی به حساب جاری تعرفه شده ازطرف فروشنده دریافت خواهد گردید

۳ - محل خرید اسناد مزایده : ازطریق مراجعه به سامانه تدارکات الکترونیکی دولت (ستاد)به نشانی http://www.setadiran.ir

۴- قیمت خرید اسناد و شماره حساب : مبلغ ۵۰۰,۰۰۰ ریال (پانصد هزار ریال) به ازای هرگروه ازطریق سامانه ستاد وبصورت الکترونیکی قابل پرداخت می باشد تبصره ۱ : کلیه اسناد می بایست دارای امضای الکترونیکی باشد و در سامانه بارگزاری گردد.

۵- نوع و مبلغ تضمین: (فیش واریزی یا ضمانتنامه بانکی معتبر) شرکت در مزایده جمعا به مبلغ ۱۲,۵۰۰,۰۰۰,۰۰۰ ریال بر اساس بند ۱۰ برگ شرایط مزایده می باشد.

۶-مهلت فروش اسناد: از تاریخ۱۴۰۴/۰۴/۱۱ لغایت تاریخ ۱۴۰۴/۰۴/۲۱

۷ -زمان بازدید انبار : همه روزه ساعت ۹ لغایت ۱۳ از تاریخ ۱۴۰۴/۰۴/۱۱ لغایت ۱۴۰۴/۰۴/۳۱ با هماهنگی ومعرفی نامه امورتدارکات وانبارها

۸-محل تحویل ومهلت پیشنهادقیمت: ازطریق سامانه تدارکات الکترونیکی دولت وحداکثر تا پایان وقت اداری روزسه شنبه مورخ ۱۴۰۴/۰۴/۳۱

۹ - تاریخ و مکان بازگشائی پاکات مزایده : روزچهارشنبه مورخ۱۴۰۴/۰۵/۰۱ رأس ساعت ۱۱:۳۰ سالن جلسات شماره سه شرکت توزیع نیروی برق استان گیلان واقع در رشت بلوار امام خمینی می باشد.حضور شرکت کنندگان درمزایده با ارائه معرفی نامه کتبی بلامانع است

تبصره :پاکت الف شامل تضمین فرآیند ارجاع کار (شرکت در مزایده)علاوه بربارگذاری درسامانه فوق می بایست بصورت فیزیکی حداکثر تاپایان وقت اداری مورخ ۱۴۰۴/۰۴/۳۱ تحویل اداره دبیرخانه شرکت توزیع نیروی برق استان گیلان گردد.

۱۰-فروشنده در قبول یا رد هر یک یا تمام پیشنهادات شرکت کنندگان در مزایده مختار می باشد.

۱۱ - شماره تلفن تماس : ۳۳۶۰۶۵۷۱-۰۱۳

۱۲-اطلاعات تماس سامانه ستاد جهت کسب اطلاعات بیشتر وثبت نام درسامانه مذکور ۰۲۱۱۴۵۶

۱۳-به پیشنهادات فاقد سپرده، سپرده مخدوش، سپرده کمتر از میزان مقرر، چک شخصی ونظایر آن ترتیب اثر داده نخواهد شد

۱۴ -به پیشنهادات فاقد امضا، مشروط، مخدوش و پیشنهاداتی که بعد از انقضا مدت مقرر در اسناد مزایده واصل می شود ترتیب اثر داده نخواهد شد

۱۵-هزینه چاپ آگهی در روزنامه بر عهده دستگاه مزایده گزار (شرکت توزیع نیروی برق استان گیلان)می باشد.

۱۶-قیمت پیشنهادی خریداران می بایست بدون ارزش افزوده ومطابق جلول پیوست ابراز گردد و برنده مزایده مبلغ موضوع مزایده را می بایستی با احتساب ارزش افزوده به حساب فروشنده واریز نمایدودرصورت انعقاد قرارداد یا سفارش ۱۰ درصد به عنوان تضمین انجام تعهدات نیز اخذ می گردد.

سایر موارد و جزئیات مربوط به مزایده در برگ شرایط مربوطه قید گردیده است.

آدرس اینترنتی : http://tender.tavanir.org.ir- http://www.gilanpdc.ir-
http://iets.mporg.ir
پست الکترونیکی: INFO@GILANPDC.IR

تاریخ انتشار نوبت اول : ۱۴۰۴/۰۴/۱۰ **تاریخ انتشار نوبت دوم:** ۱۴۰۴/۰۴/۱۱

شرکت توزیع نیروی برق استان گیلان

آگهی مناقصه واگذاری بیمه مازاد هزینه های درمانی کارکنان شهرداری همدان

شهرداری همدان در نظر دارد با بهره گیری از سامانه https://setadiran.ir با شماره مناقصه ۲۰۰۴۰۹۰۳۳۴۰۰۰۰۲۱ برابر پیوست های مربوطه نسبت به واگذاری بیمه مازاد هزینه های درمانی کارکنان از طریق مناقصه عمومی به شرکتهای بیمه واجد شرایط ذیل میباشند اقدام نماید:

داشتن سرپرستی در مرکز استان شرکت در مناقصه و عقد قرارداددر صورت برنده شدن در مناقصه صرفا توسط سرپرستی شرکت بیمه گر صورت خواهد پذیرفت.

در صورت ارائه پیشنهاد قیمت برابر، پیشنهاد شرکت بیمه دارای امتیاز SOS در اولویت خواهد بود.

داشتن قرارداد با SOS تا پایان مهلت قرارداد با شهرداری به صورت پایدار و در صورت قطع خدمات از طریق SOS شرکت بیمه گر مشمول ۲۰٪ جریمه از کل مبلغ قرارداد در وجه شهرداری خواهد شد.

دارا بودن توانگری مالی سطح یک

شروع بیمه نامه درمان تکمیلی پرسنل می بایست از تاریخ ۱۴۰۴/۰۵/۰۱ لغایت ۱۴۰۵/۰۴/۳۱ باشد.

پرداخت حق بیمه توسط شهرداری به صورت ترکیبی از تهاتر ملکی و پرداخت نقدی بوده (۵۰٪ تهاتر ملکی و ۵۰٪ پرداخت نقدی) و برنده مناقصه و شرکت طرف قرارداد می بایست در تشریفات مزایده املاک شهرداری شرکت نموده و مراحل قانونی آن را طی نماید.

خلاصه شرایط شرکت در مناقصه : - مبلغ سپرده تضمین شرکت در مناقصه به مبلغ ۵۰,۰۰۰,۰۰۰,۰۰۰ ریال می باشد که می بایست به صورت ضمانت نامه بانکی و یا واریز نقدی به شماره حساب ۷۴۰۷۱۱۳۳۳۱۳۳۳۹ شهرداری همدان نزد بانک مهر ایران شعبه مهدیه پرداخت گردد.

- بارگزاری (اساسنامه و آخرین آگهی تغییرات دارندگان حق امضا مجاز شرکت) و (آخرین گواهی توانگری مالی شرکت) به همراه اسناد مناقصه ، الزامی میباشد.

-متقاضیان میبایست نهایتاً تا پایان وقت اداری مورخ ۱۴۰۴/۰۴/۲۸ نسبت به تحویل پاکت الف (اصل ضمانت نامه) به امور مالی شهرداری مرکزی همدان اقدام نمایند.

-طبق ماده ۲۰ آئین نامه معاملات شهرداری تهران ، چنانچه برنده اول مناقصه انصراف نماید سپرده ایشان به نفع شهرداری ضبط و با نفر دوم قرارداد منعقد شده و سپرده سایر پیشنهاد دهندگان مسترد خواهد شد.

- کلیه هزینه های آگهی و پرداخت کارمزد سامانه ستاد ایران به عهده برنده مناقصه می باشد.

- پیشنهاد دهندگان باید شرایط و توانایی انجام کار از نظر کمیت و کیفیت و نیروی باتجربه و تهیه ملزومات را داشته باشند.

- شرکت بیمه برنده مناقصه، حق واگذاری کار و موضوع قرارداد را تحت هیچ شرایطی به اشخاص حقیقی یا حقوقی دیگر نخواهد داشت.

- ضمانت حسن رفتار و اخلاق پرسنل شرکت و کیفیت انجام کار آنان به عهده شرکت بیمه است و شرکت در مقابل شهرداری پاسخگو است.

- شهرداری همدان در رد یا قبول یک یا کلیه پیشنهادها مختار می باشد .

- شرکت در مناقصه و دادن پیشنهاد به منزله قبول شرایط و تکالیف شهرداری همدان موضوع ماده ۱۰ آئین نامه معاملات شهرداری تهران با اصلاحات می باشد.

-شرکت هایی که صاحبان امضا مجاز آنها در یک یا چند شرکت مشترک باشند به هیچ عنوان همزمان مجاز به شرکت در مناقصه نبوده و در این صورت به پیشنهادات رسیده ترتیب اثر داده نمی شود.

-قید هرگونه شرط در اسناد مناقصه و بارگزاری آن در سامانه ستاد یا ارسال نامه به هر شکل دیگر قابل قبول نبوده و در صورت اثبات ، به پیشنهادات رسیده ترتیب اثر داده نخواهد شد.

- بهای پیشنهادی باید از حیث مبلغ مشخص و معین و بدون ابهام و قلم خوردگی باشد.

- سایر اطلاعات و جزئیات مربوط به معامله در اسناد مناقصه مندرج می باشد .

برای کسب اطلاعات بیشتر به اداره رفاه و خدمات عمومی واقع در میدان آرامگاه بوعلی، شهرداری مرکزی همدان، اداره رفاه و خدمات عمومی مراجعه نمائید و یا با شماره تلفن ۳۸۲۷۸۵۸۶ تماس حاصل فرمائید.

زمان انتشار در سامانه ستاد ایران : ۱۱ تیر ۱۴۰۴	آخرین مهلت دریافت اسناد : ساعت ۱۹ مورخ ۱۹ تیر ۱۴۰۴
آخرین مهلت ارسال قیمت پیشنهادی در سامانه ستاد ایران : ساعت ۱۹ مورخ ۲۹ تیر ۱۴۰۴	تاریخ بازگشایی پیشنهادات : مورخ ۳۰ تیر ۱۴۰۴

شهرداری همدان

خبر

دریافت مجوز از مراجع ذی‌ربط شرط اعطای نرخ صفرمالیاتی

سازمان امور مالیاتی کشور اعلام کرد: دریافت مجوز از مراجع ذی‌ربط، شرط اعطای نرخ صفر ماده (۱۳۹) قانون مالیات‌های مستقیم است.
به گزارش تسنیم، شرط اعطای نرخ صفر مالیاتی در خصوص اشخاص موضوع بند(ی) ماده (۱۳۹) قانون مالیات‌های مستقیم، علاوه بر رعایت مقررات تبصره (یک) ماده (۱۴۶) قانون مذکور و سایر مقررات مربوطه، دریافت مجوز از مراجع ذی‌ربط است.
بر اساس اعلام سازمان امور مالیاتی کشور و به‌موجب بند(ی) ماده (۱۳۹) قانون مالیات‌های مستقیم، شرط اعطای نرخ صفر در خصوص کمک‌ها و هدایای دریافتی نقدی و غیرنقدی و همچنین حق عضویت اعضاء مجامع حرفه‌ای، احزاب و انجمن‌ها و تشکل‌های غیردولتی و وجوهی که به‌موجب قانون و مقررات مربوط از درآمد یا حق‌الزحمه اعضاء آنها کسر و به حساب مجامع مزبور واریز می‌شود دریافت مجوز از مراجع ذی‌ربط است.
گفتنی است بر اساس بند(ی) ماده (۱۳۹) قانون مالیات‌های مستقیم، کمک‌ها و هدایای دریافتی نقدی و غیرنقدی و همچنین حق عضویت اعضاء مجامع حرفه‌ای، احزاب و انجمن‌ها و تشکل‌های غیردولتی که دارای مجوز از مراجع ذی‌ربط باشند و وجوهی که به‌موجب قانون و مقررات مربوط از درآمد یا حق‌الزحمه اعضاء آنها کسر و به حساب مجامع مزبور واریز می‌شود از پرداخت مالیات معاف است.

زیان ۲ میلیارد دلاری ماینرهای غیرمجاز به صنعت برق

معاون انتقال و تجارت خارجی شرکت توانیر و مجری طرح مدیریت مصرف برق در حوزه رمزارزها گفت: ماینرهای غیرمجاز سالانه بیش از ۲ میلیارد دلار به صنعت برق کشور خسارت وارد می‌کنند.
به گزارش ایلنا، محمد اله‌داد با بیان این که هر دستگاه ماینر به‌طور متوسط ۳.۵ کیلووات در ساعت برق مصرف می‌کند که معادل حدود ۸۰ کیلووات‌ساعت در شبانه‌روز است، تصریح کرد: این دستگاه‌های غیرمجاز از برق یارانه‌ای استفاده می‌کنند و برآوردها نشان می‌دهد که فعالیت ماینرهای غیرمجاز، سالانه بیش از ۲ میلیارد دلار زیان اقتصادی برای کشور به همراه دارد.
وی همچنین تأکید کرد برخورد با استخراج غیرقانونی رمزارزها همچنان یکی از اولویت‌های جدی صنعت برق در مسیر مدیریت بار و صیانت از منابع ملی است.

یک کارشناس پولی و بانکی عنوان کرد

آزمون ارزی مردم در اقتصاد جنگی

یک کارشناس پولی و بانکی با تحلیل تحولات ارزی اخیر در پی درگیری‌های ایران و رژیم صهیونیستی، گفت: بازار ارز با وجود پیش‌بینی‌ها و نگرانی‌های اولیه، عملکردی فراتر از انتظار داشت.
به گزارش ایسنا، محمد ربیع‌زاده، با اشاره به وقوع جنگ ۱۲ روزه اخیر و ابعاد اقتصادی آن به ویژه تاثیر بر بازار ارز گفت: با شروع درگیری، قیمت ارز حدود ۱۰ درصد افزایش پیدا کرد، اما برخلاف برخی پیش‌بینی‌ها که از جهش‌های شدید و بی‌سابقه صحبت می‌کردند، افزایش زیادی ایجاد نشد و حتی بعد از اعلام آتش بس بازار به طور نسبی به تعادل رسید و نرخ دلار به کریدور ۸۰ عقب‌نشینی کرد.
از نگاه ربیع‌زاده، بانک مرکزی در این شرایط، نقش کلیدی ایفا کرد، او می‌گوید این روند تثبیت‌شده با منطق جنگ و درگیری همخوانی نداشت، اما خوشبختانه محقق شد. مجموعه سیاست‌های بانک مرکزی در کنترل هیجانات و تأمین تقاضای بازار به‌موقع و هوشمندانه بود.
این کارشناس پولی و بانکی علاوه بر سیاست‌گذار پولی، از رفتار مردم هم تمجید کرد و گفت: یکی از نقاط قوت این دوره، رفتار منطقی و همدلانه مردم بود. نه شاهد هجوم به فروشگاه‌ها بودیم، نه خریدهای هیجانی در بازار ارز و طلا، و در واقع دادوستدها کنترل‌شده و عقلانی انجام شد. یک نوع وحدت ملی شکل گرفت که بسیار ارزشمند است و باید آن را سرمایه اجتماعی بزرگی برای کشور دانست.
ربیع‌زاده افزود: بازار و کسب و کارها نیز در این مدت خوب عمل کردند و چرخه فعالیت‌های اقتصادی، با وجود بحران جنگ، مختل نشد. در واقع هماهنگی و آرامش نسبی مردم در مواجهه با بحران، یک عامل تعیین‌کننده در جلوگیری از هرج‌ومرج احتمالی بود.
وی در پایان با اشاره به نقش گروه‌های اجتماعی در ایجاد آرامش و اطمینان میان مردم، توصیه کرد: برای آینده، باید همین مسیر را ادامه داد. اعتماد، انسجام و هم‌صدایی ملی، مهم‌ترین ابزار در برابر تهدیدهای اقتصادی و روانی است. جامعه‌ای که با اطمینان و آرامش عمل می‌کند، حتی در دل بحران هم می‌تواند از اقتصادش محافظت کند.

خبر مهم برای یارانه بگیران

مبلغ یارانه نقدی دهک‌های مختلف اعلام شد

بر اساس اعلام وزارت تعاون، کار و رفاه اجتماعی مبلغ یارانه دریافتی برای دهک‌های یکم تا دهم در تیرماه مشخص شد.
به گزارش ایلنا، مرحله سوم طرح کالابرگ الکترونیکی از روز شنبه ۷ تیرماه ۱۴۰۴ آغاز شده است. در این مرحله خانوارهای مشمول دهک‌های اول تا سوم، به ازای هر نفر ۵۰۰ هزار تومان اعتبار غیرنقدی برای خرید کالاهای اساسی دریافت کرده‌اند. علاوه بر آن این گروه در تیرماه مبلغ ۴۰۰ هزار تومان یارانه نقدی نیز دریافت خواهند کرد که مجموع دریافتی آن‌ها را به ۹۰۰ هزار تومان برای هر نفر می‌رساند.
بر اساس اعلام وزارت تعاون، کار و رفاه اجتماعی، اعتبار کالابرگ دهک‌های چهارم تا هفتم نیز در روز یک‌شنبه ۱۷ تیرماه شارژ خواهد شد. مبلغ این اعتبار برای هر نفر ۳۵۰ هزار تومان تعیین شده است. این گروه همچنین در پایان ماه، یارانه نقدی ۳۰۰ هزار تومانی دریافت خواهند کرد که مجموع پرداختی تیرماه برای آن‌ها را به ۶۵۰ هزار تومان می‌رساند.
دهک‌های هشتم و نهم فقط یارانه نقدی ۳۰۰ هزار تومانی دریافت می‌کنند و مشمول اعتبار کالابرگ نخواهند بود. دهک دهم نیز طبق روال گذشته، مشمول هیچ‌گونه یارانه نقدی یا غیرنقدی نیست.

صیدی: ریزش سهام در شرایط جنگی امری طبیعی است

رییس سازمان بورس با اشاره به ریزش بورس های روسیه و اوکراین پس از بازگشایی در جنگ دو کشور گفت: طبیعی است در این شرایط صف عرضه در بورس تهران نیز بیش‌تر از صف تقاضا باشد. البته مهم این است که نقدشوندگی سهام حفظ شود تا ما به یک شرایط عادی دست پیدا کنیم. به گزارش برنا، حجت‌اله صیدی، رییس سازمان بورس و اوراق بهادار، گفت: ما در «جنگ ۱۲ روزه» مهمترین ماموریتمان حفاظت از دارایی‌های سهامداران بود، چون در فضای متلاطمی قرار داشتیم. او با بیان این که در شرایط فعلی مراقبت می‌کنیم تا معاملات به صورت منصفانه انجام شود، اعلام کرد: تلاش و تاکید داریم نقدشوندگی بازار افزایش یابد. رئیس سازمان بورس و اوراق بهادار با بیان این که در زمان بحران و جنگ مهم این است که اصل سرمایه سهامداران حفظ شود، متذکر شد؛ در دوره جنگ اخیر، براساس مصوبات هیات مدیره سازمان بورس و شورای عالی بورس، معاملات سهام و صندوق های مبتنی بر سهام تعطیل شد. منتها چون برخی دارندگان صندوق ها به نقدینگی نیاز داشتند، صندوق هایی با درآمد ثابت، قابل معامله بود و پس از اعلام توقف جنگ نیز ما به سمت بازگشایی بازار سهام حرکت کردیم. صیدی تاکید کرد: ریزش سهام در شرایط جنگی امری طبیعی است. در شرایط مشابه و در قالب جنگ روسیه و اوکراین، بورس مسکو ۲۰ روز و بورس اوکراین هم بیشتر از این روزها تعطیل بود و پس از بازگشایی، بورس مسکو با ۲۰ و بورس اوکراین نیز با ۴۰ درصد کاهش مواجه شد. طبیعی است که در این شرایط صف عرضه بیش‌تر از صف تقاضا باشد. البته مهم این است که نقدشوندگی سهام حفظ شود تا ما به یک شرایط عادی دست پیدا کرده و بازار به حالت تعادل برسد. صیدی با بیان اینکه حتما تلاش خواهیم کرد تا بورس روند متعادل و منصفانه‌ای را طی کند، متذکر شد؛ از این رو تلاش داریم تا افرادی که قصد دارند خرید و فروش کنند در یک فضای شفاف بتوانند به فعالیت بپردازند. او با بیان اینکه بورس تهران، فرابورس، بورس کالا و بورس انرژی فعالیت خود را آغاز کرده اند و ما امیدواریم فضا بهتر و معاملات بیشتر شود، تاکید کرد: خدای ناکرده اگر دشمن خیال تهاجم دیگری به سرش بزند و شرایط به اضطرار بازگردد، به حسب اقتضای شرایط، حتما تصمیمات دیگری اتخاذ خواهد شد تا صیانت بیشتری از بورس صورت گیرد.

خروج تدریجی نیروی کار جوان از بازار، زنگ خطر را به صدا درآورد

پیری جمعیت؛ سونامی خاموش بازار کار

بررسی داده‌ها نشان می‌دهد نرخ باروری در ایران به میزان قابل توجهی کاهش یافته است. همچنین، پیش‌بینی‌ها حمایت از افزایش قابل توجه سهم سالمندان از کل جمعیت تا سال ۲۰۵۰ دارد. این مسئله، در نهایت منجر به تحمیل خسارت‌های سنگین به بازار کار، رشد اقتصادی، و صندوق‌های بازنشستگی در کشور می‌شود.

به گزارش اقتصادآنلاین، تحولات جمعیتی در هر کشوری، بنیان‌های اصلی نظام اقتصادی، اجتماعی و حتی سیاسی آن را تحت‌تأثیر قرار می‌دهند. در ایران، تغییرات سریع در ساختار جمعیت، به‌ویژه طی سه دهه اخیر، به یکی از موضوعات محوری در تحلیل‌های کلان اقتصادی تبدیل شده است. روند کاهش نرخ باروری، افزایش امید به زندگی، مهاجرت‌های داخلی و بین‌المللی، و پیر شدن تدریجی جمعیت، پرسش‌هایی جدی درباره پایداری رشد اقتصادی کشور در آینده مطرح کرده است. این تحولات اگرچه در ظاهر صرفا آماری و جمعیت‌شناختی به نظر می‌رسند، اما در واقع آثار عمیق و چندلایه‌ای بر ابعاد مختلف اقتصاد ملی، از بازار کار و تولید تا بهره‌وری و سطح مصرف خانوارها، دارند.

در دهه‌های گذشته، ایران از یک جمعیت جوان و در حال رشد برخوردار بود. جمعیتی که بخش زیادی از آن وارد سن کار شد و فرصت بی‌نظیری برای تقویت تولید، اشتغال‌زایی و افزایش پس‌انداز و سرمایه‌گذاری فراهم کرد. این وضعیت که در ادبیات اقتصادی با عنوان پنجره جمعیتی شناخته می‌شود، یک مرحله گذار جمعیتی است که در صورت بهره‌برداری مؤثر از آن، می‌تواند رشد اقتصادی بلندمدت و پایدار را رقم بزند. با این حال، شواهد تجربی نشان می‌دهد که ایران نتوانسته است به‌طور کامل از ظرفیت این پنجره جمعیتی بهره‌برداری کند و اکنون در حال عبور از آن است. کاهش نرخ زاد و ولد و ازدواج، روند رو به افزایش سالمندی، و خروج تدریجی نیروی کار جوان از بازار، زنگ خطرهایی هستند که تحلیلگران جمعیتی و اقتصادی به کرات درباره آنها هشدار داده‌اند.

بررسی‌های آماری مرکز آمار ایران، سازمان ثبت احوال، و گزارش‌های بین‌المللی همچون بانک جهانی و صندوق بین‌المللی پول نیز این تغییرات را تأیید می‌کنند. نرخ باروری که در دهه ۱۳۶۰ بیش از ۶ فرزند به‌ازای هر زن بود، به حدود ۱.۶ کاهش یافته است (منبع: بانک جهانی) همچنین، در گزارش‌های مختلف برخی از مقامات وزارت بهداشت در سال گذشته این نرخ را ۱.۴۸ اعلام کرده‌اند. این در حالی است که برای حفظ سطح جمعیت، نرخ جانشینی باید حداقل ۲.۱ باشد. همچنین نسبت سالمندان (افراد بالای ۶۵ سال) در حال افزایش و سهم جوانان در حال کاهش است. طبق پیش‌بینی‌ها، اگر روند کنونی ادامه یابد، تا سال ۲۰۵۰ بیش از ۳۰ درصد جمعیت کشور را سالمندان تشکیل خواهند داد. این روند، ساختار بازار کار، نظام‌های بیمه‌ای، و الگوی مصرف را به کلی متحول خواهد کرد.

یکی از مهم‌ترین پیامدهای این تغییرات، کاهش نرخ مشارکت اقتصادی و افت بهره‌وری کل عوامل تولید است. در اقتصادی که پایه اصلی رشد آن بر نیروی انسانی قرار دارد، کاهش کمی و کیفی این عامل می‌تواند رشد بلندمدت را با چالش‌های جدی مواجه کند. همچنین، افزایش بار مالی ناشی از هزینه‌های سلامت، مراقبت از سالمندان، و پرداخت‌های بازنشستگی، فشار مضاعفی بر بودجه دولت وارد خواهد کرد. از سوی دیگر، کاهش جمعیت در سن کار می‌تواند موجب کمبود نیروی کار متخصص شده و رقابت‌پذیری اقتصاد ایران را در سطح منطقه‌ای و جهانی تضعیف کند. این عوامل در مجموع ممکن است زمینه‌ساز رکود ساختاری در اقتصاد کشور شوند، مگر آنکه با اصلاحات بنیادین و سیاست‌گذاری دقیق، این روند معکوس یا مدیریت شود. افزون بر این، ساختار جمعیتی یک کشور نقش تعیین‌کننده‌ای در شکل‌گیری الگوی تقاضای داخلی، نرخ پس‌انداز، سبد مصرفی خانوار، و حتی سیاست‌گذاری پولی و مالی ایفا می‌کند. برای مثال، جمعیت جوان‌تر معمولاً گرایش بیشتری به مصرف دارد و این موضوع می‌تواند در شرایط رکودی، موتور محرکی برای افزایش تقاضا باشد. در مقابل، جمعیت سالمند گرایش بیشتری به پس‌انداز و مصرف کمتر دارد که ممکن است باعث کاهش سرعت گردش پول و تضعیف رشد اقتصادی شود. این تفاوت‌های رفتاری در کنار اثرات بلندمدت بر بازار کار، بهره‌وری و هزینه‌های اجتماعی، اهمیت سیاست‌های جمعیتی هدفمند و هماهنگ با راهبردهای توسعه اقتصادی را دوچندان می‌سازد.

پیری جمعیت؛ چالش نوظهور رشد اقتصادی ایران

یکی از چالش‌های ساختاری و بلندمدتی که آینده اقتصاد ایران را تحت‌الشعاع قرار خواهد داد، روند سالمندی جمعیت است. پدیده‌ای که طی سال‌های آینده نه‌تنها ساختار بازار کار، بلکه جهت‌گیری سیاست‌های مالی، رفاهی و رشد اقتصادی کشور را نیز متحول خواهد ساخت. بر اساس گزارش‌های سازمان ملل، نسبت سالمندان (افراد بالای ۶۵ سال) به حدود ۳۰ درصد در سال ۲۰۵۰ خواهد رسید. تحولی که پیامدهای اقتصادی آن نیازمند تحلیل جدی و سیاست‌گذاری هدفمند است.

در ادبیات اقتصادی، رشد اقتصادی پایدار تابعی از تجمیع سرمایه، پیشرفت فناوری و نیروی کار فعال است. با پیری جمعیت، نیروی کار از لحاظ کمی کاهش یافته و از لحاظ کیفی نیز دچار فرسایش تدریجی می‌شود. کاهش نرخ مشارکت اقتصادی و افزایش نسبت وابستگی، به معنای افت بالقوه تولید ناخالص داخلی در بلندمدت خواهد بود. تجربه کشورهایی نظیر ژاپن، آلمان و ایتالیا نیز نشان می‌دهد که بدون افزایش بهره‌وری و اصلاحات ساختاری، سالمندی جمعیت می‌تواند موجب کندی رشد اقتصادی، کاهش نوآوری و افت سرمایه‌گذاری شود.

از منظر بودجه‌ای، پیری جمعیت فشار قابل توجهی بر نظام تأمین اجتماعی و هزینه‌های جاری دولت وارد می‌سازد. افزایش تعداد مستمری‌بگیران در برابر کاهش نسبی بیمه‌پردازان، پایداری مالی صندوق‌های بازنشستگی را تهدید می‌کند. در حال حاضر نیز بسیاری از صندوق‌های بازنشستگی ایران، دچار کسری مزمن هستند و بخش قابل توجهی از منابع آنها توسط دولت تأمین می‌شود. تداوم روند فعلی بدون اصلاح سن بازنشستگی، اصلاح ساختار اشتغال و مدیریت هزینه‌های درمانی، می‌تواند بار مالی سنگینی بر بودجه عمومی تحمیل کرده و فضای مانور دولت در سیاست‌گذاری اقتصادی را محدود کند.

افزون بر این، تغییرات جمعیتی بر سمت تقاضای اقتصاد نیز اثرگذار است. سالمندان، گرایش کمتری به مصرف کالاهای بادوام و فناوری‌محور دارند و به‌جای آن، سهم بیشتری از تقاضای آنها به خدمات بهداشتی، مراقبتی و اقلام مصرفی محدود می‌شود. این تغییر ساختاری در الگوی مصرف، بر ترکیب تقاضای کل اثرگذار بوده و ممکن است منجر به تضعیف محرک‌های رشد بخش تولیدی شود. از سوی دیگر، کاهش نرخ پس‌انداز خانوار نیز که معمولاً در سنین بازنشستگی رخ می‌دهد، می‌تواند ظرفیت تأمین مالی سرمایه‌گذاری داخلی را محدود سازد و به وابستگی بیشتر به منابع خارجی منجر شود. با این حال، پیری جمعیت الزاماً به‌معنای رکود اقتصادی نیست. بلکه مدیریت صحیح آن می‌تواند مسیرهای تازه‌ای از توسعه را رقم بزند. راهکارهایی نظیر افزایش سن بازنشستگی متناسب با امید به زندگی، توسعه سرمایه انسانی از طریق آموزش‌های مهارتی، استفاده هدفمند از فناوری برای جبران کمبود نیروی کار، و ارتقاء بهره‌وری کل عوامل تولید، می‌تواند بخشی از فشارهای ناشی از این روند را خنثی سازد. در مجموع، پدیده سالمندی جمعیت، آینده اقتصاد ایران را به شدت تحت تأثیر قرار خواهد داد و چنانچه سیاست‌گذاری جمعیتی، آموزشی، و رفاهی کشور با این واقعیت تطبیق نیابد، تحقق رشد اقتصادی بلندمدت با چالش‌های جدی مواجه خواهد شد.

بازار کار در آینه جمعیت: فرصت‌ها و تهدیدهای جوانی و پیری جمعیت

ساختار سنی جمعیت، یکی از بنیادی‌ترین متغیرهایی است که پویایی و تعادل بازار کار را رقم می‌زند. رابطه‌ای پیچیده، اما تعیین‌کننده میان سن جمعیت و عرضه نیروی کار، کیفیت اشتغال، سطح دستمزدها، و بهره‌وری اقتصادی وجود دارد. در اقتصادهایی با جمعیت جوان، نرخ ورود به بازار کار بالاست، نرخ بیکاری در سنین پایین می‌تواند افزایش یابد، اما ظرفیت تولید و نوآوری بالا می‌رود. در مقابل، در جوامع سالخورده، چالش اصلی نه در تعداد جویندگان کار، بلکه در کمبود نیروی انسانی و بار هزینه‌ای فزاینده برای دولت‌ها و کارفرمایان است. ایران در میانه این گذار جمعیتی قرار دارد. گذری که بازار کار آن را به شدت متأثر خواهد کرد. در دهه‌های گذشته، ایران با پنجره جمعیتی منحصربه‌فردی مواجه بود. جمعیت جوان و رشد سریع ورودی‌های نیروی کار، هم فرصت بی‌سابقه‌ای برای رشد اقتصادی فراهم کرد و هم فشار عظیمی بر بازار کار تحمیل نمود. نتیجه، نرخ بیکاری بالا در میان جوانان و افزایش ناهم‌خوانی میان عرضه و تقاضای نیروی کار بود. بسیاری از فارغ‌التحصیلان دانشگاهی، در غیاب تقاضای کافی در بخش‌های مولد، جذب فعالیت‌های کم‌بازده یا مشاغل غیررسمی شدند. از سوی دیگر، همین جمعیت جوان، پتانسیل رشد فناوری، گسترش کسب‌وکارهای نوپا و ایجاد بازارهای جدید را فراهم کرد، به شرطی که سیاست‌گذاری کلان توان پاسخ‌گویی به این ظرفیت را می‌داشت.

اما اکنون، با کاهش نرخ باروری و افزایش امید به زندگی، اقتصاد ایران به‌سوی سالخوردگی جمعیت در حرکت است. این دگرگونی تدریجی، آثار بلندمدتی بر بازار کار خواهد گذاشت. نخست آن که با کاهش جمعیت در سن کار، عرضه نیروی انسانی محدود و هزینه جذب نیروی کار افزایش می‌یابد. در چنین شرایطی، دستمزدها ممکن است به‌صورت ساختاری افزایش یافته و فشار بر کارفرمایان بالا رود. همچنین، کاهش تعداد شاغلان فعال، باعث افت نرخ پس‌انداز ملی، کاهش تولید و تضعیف مزیت رقابتی کشور می‌شود.

در عین حال، سالخوردگی نیروی کار به معنای افت بهره‌وری و کاهش انعطاف‌پذیری نیز هست. اقتصادهایی که بخش بزرگی از نیروی کارشان در دهه‌های پایانی عمر کاری قرار دارند، اغلب با کاهش توان تطبیق با فناوری‌های نوین مواجه‌اند. این مسئله می‌تواند به شکاف فناورانه میان ایران و کشورهای نوآور منجر شود، مگر آن که با سرمایه‌گذاری هدفمند در آموزش مداوم و انتقال دانش، این روند کنترل شود. نکته کلیدی آن است که سیاست‌گذار باید نه‌تنها به مسأله تعداد نیروی کار توجه کند، بلکه کیفیت آن را نیز مدنظر قرار دهد. در دوران جوانی جمعیت، آموزش، مهارت‌افزایی و توسعه فرصت‌های شغلی باید اولویت داشته باشد. در دوران سالمندی، باید به اصلاح قوانین بازنشستگی، افزایش بهره‌وری، استفاده از فناوری و مهاجرت هدفمند اندیشید. بدون برنامه‌ریزی برای گذار جمعیتی، بازار کار ایران به‌زودی با کمبود نیرو در برخی بخش‌ها و مازاد در برخی دیگر مواجه خواهد شد. وضعیتی که می‌تواند به تعمیق نابرابری، افت رشد اقتصادی و تضعیف پویایی اجتماعی منجر شود.

همچنین، این معضل در نهایت فشار بسیار سنگینی را بر صندوق‌های بازنشستگی تحمیل می‌کند که ممکن است باعث وقوع یک بحران اقتصادی جدید شود. با توجه به پیچیده بودن این موضوع، نیاز است تا در یادداشتی جداگانه بررسی شود.

خرید و فروش به حداقل رسید

سرمایه‌گذاران از بازار خودرو پیاده شدند

بازار خودرو وارد یکی از عمیق‌ترین دوره‌های رکود خود در سال‌های گذشته شده است؛ کارشناسان معتقدند خرید و فروش در بازار به حداقل رسیده و اغلب بازیگران، چشم‌انتظار بازگشت ثبات هستند.
به گزارش میزان، مسیح فرزانه، کارشناس بازار خودرو با اشاره به تاثیر جنگ تحمیلی ۱۲ روزه رژیم صهیونیستی علیه ایران بر بازار خودرو، گفت: این بازار که به‌عنوان یک بازار سرمایه‌ای شناخته می‌شود، در چنین شرایطی با افزایش ریسک‌های اقتصادی و سیاسی فعالیت خود را تا حدودی متوقف کرد.
وی افزود: به‌دنبال آغاز تجاوزگری رژیم صهیونی، بسیاری از فعالان بازار، شامل نمایشگاه‌داران و دفاتر فروش، خودروهای امانی مشتریان را به آنها بازگرداندند تا از خطرات احتمالی در امان بمانند؛ در چنین شرایطی تضمینی برای حفظ سلامت خودروها وجود ندارد و این موضوع نیز به رکود بازار دامن زد. فرزانه با اشاره به ثبات قیمت خودرو طی ۲ روز اخیر گفت: قیمت‌ها نسبت به قبل از آغاز جنگ تحمیلی ۱۲ روزه تغییری نداشته است. در حالی که نرخ ارز تا حدودی نوسان داشته، اما هنوز این تغییر به افزایش قیمت خودرو منجر نشده است. به گفته این کارشناس بازار خودرو تأثیر نرخ ارز بر قیمت خودرو قابل انکار نیست، اما مسئله مهم‌تر، کاهش قدرت خرید مردم و پایین بودن دستمزد نسبت به تورم است که باعث کاهش شدید تقاضا در بازار خودرو شده است. فرزانه تصریح کرد: در حال حاضر بازار خودرو با رکودی عمیق‌تر از روزهای منتهی به جنگ مواجه است و سرمایه‌گذاران نیز تمایل کمتری به حضور در این بازار دارند. به گفته او، بسیاری از سرمایه‌گذاران خرد به دلیل نقدشوندگی بالاتر، بازارهای موازی مانند سکه و ارز را به خودرو ترجیح می‌دهند. این کارشناس بازار خودرو درباره راهکارهای خروج از رکود گفت: برای خروج از رکود، باید به شرایط پیش از منازعات بازگشت و تغییرات در رفتار بازار را بررسی کرد. یکی از عوامل مهم برای بهبود بازار، ایجاد ثبات روانی و اقتصادی و کاهش تحریم‌ها از طریق گشایش‌های تجاری است. وی با اشاره به اعلام افزایش قیمت برخی خودروها در هفته گذشته اظهار کرد: اعلام این افزایش قیمت‌ها در شرایط جنگی کشور مناسب نبوده و با وضعیت فعلی اقتصادی مردم همخوانی ندارد. این کارشناس بازار خودرو افزود: خودروسازان باید درک متقابلی از شرایط مصرف‌کنندگان داشته باشند، چراکه در صورت نبود مشتری، تولید و فروش نیز معنا نخواهد داشت. به گفته فرزانه اگرچه برخی محصولات در بازار با افزایش سه تا چهار درصدی مواجه شده‌اند، اما عملاً خریداری در بازار وجود ندارد، مگر آنکه فرد نیاز مبرم به خودرو داشته باشد. به گفته او، مشتریان به‌دلیل بالا رفتن ریسک‌های اقتصادی و سیاسی ترجیح می‌دهند نقدینگی خود را در بازارهای دیگر حفظ کنند. کارشناس بازار خودرو تاکید کرد: در کوتاه‌مدت چشم‌انداز روشنی برای خروج از رکود بازار خودرو وجود ندارد و ثبات سیاسی-اقتصادی شرط لازم برای بازگشت رونق به این بازار است. وی در ادامه با اشاره به روند قیمتی کارخانه‌ها پیش از شروع تجاوز رژیم صهیونیستی گفت: پیش از جنگ تحمیلی ۱۲ روزه، موضوع افزایش قیمت کارخانه‌ای خودروها مطرح بود، اما اکنون مشخص نیست این قیمت‌ها نهایی شده‌اند یا خیر. کارشناس بازار خودرو تصریح کرد: در شرایطی که مردم با مشکلات متعدد اقتصادی مواجه هستند، اعلام افزایش قیمت از سوی برخی خودروسازان اقدامی غیرمنتظره بوده و با شرایط جامعه همخوانی ندارد. فرزانه گفت: در شرایط فعلی امکان بازگشت رونق به بازار خودرو در کوتاه‌مدت وجود ندارد و روند رکود فعلی ادامه‌دار خواهد بود.

پول‌ها در نانینو حبس شد

دود مشکلات بانکی در چشم نانوا

رئیس کارگروه آرد و نان اتاق اصناف ایران و تهران با اشاره به بلوکه شدن پول نانوایان در دستگاه‌های نانینو که به حساب‌های بانک سپه متصل است، گفت: محدودیت فروش نان یارانه‌ای دوباره اعمال می‌شود.
به گزارش ایلنا، محمدجواد کرمی، رئیس کارگروه آرد و نان اتاق اصناف ایران و تهران در مورد وضعیت تولید نان در کشور پس از جنگ ایران و اسرائیل، گفت: یکی از بخش‌هایی که در جنگ ۱۲ روزه عملکرد قابل قبولی داشت، بخش نان و نانوایان بود. این بخش در حال حاضر به روند عادی خود برگشته است.
وی در پاسخ به این سوال که «آیا محدودیت فروش نان یارانه‌ای به مردم دوباره اعمال می‌شود و این سهمیه نیز به دوران پیش از جنگ بازگشته است؟» گفت: با توجه به اینکه سیستم نانینو شروع به کار کرده، محدودیت فروش نان یارانه‌ای به دوران پیش از جنگ ۱۲ روزه بازگشته است.
به گفته کرمی، سهمیه آرد نانوایی‌های دولتی نیز دوباره کاهش یافته است و طبق روال گذشته انجام می‌شود.
رئیس کارگروه آرد و نان اتاق اصناف ایران و تهران در مورد طرح دوباره افزایش قیمت نان در کارگروه‌های استانی، گفت: افزایش قیمت نان پیش از جنگ مطرح شد و دولت نیز به این نتیجه رسید که باید قیمت نان اصلاح شود. همچنین این موضوع در کارگروه‌ها مطرح شد و به نتیجه رسید و قرار بود در دستگاه‌های نانینو اجرا شود؛ ولی این کار با توجه به آغاز جنگ، به تاخیر افتاد.
به گفته کرمی، کارگروه‌های آرد و نان استان‌ها ظرف چند روزه آینده در زمینه افزایش قیمت نان فعال خواهند شد تا تصمیم لازم اخذ و ابلاغ شود و نانوایان بیش از این معطل ابلاغ قیمت نان نمانند. اگر قیمت نان همراه سایر کالاها و خدمات در ابتدای هر سال با توجه به شرایط و تورم جامعه افزایش یابد، بی نظمی‌ها در فروش نان از بین می‌رود.
وی با اشاره به تاخیر در افزایش قیمت نان، گفت: تقریبا ۴ ماه از سال گذشته؛ ولی تاکنون قیمت جدید نان در دستگاه‌های نانینو اعمال نشده است. این تاخیر موجب بی نظمی هایی در فروش نان شده؛ از جمله اینکه قیمت‌ها در واحدهای نانوایی متفاوت است یا نانوایی‌ها نان را خارج از قیمت‌های تعیین‌شده عرضه می‌کنند.
رئیس کارگروه آرد و نان اتاق اصناف ایران و تهران گفت: هک بانک سپه، سیستم آرد و نان را به هم ریخته است زیرا پول خرید نان در حالی از طریق دستگاه‌های نانینو به حساب نانوایان واریز می‌شود که تمام این دستگاه‌ها متصل به بانک سپه است. به عبارتی، کل زنجیره گندم اعم از خرید و فروش گندم، فروش آرد و فروش نان در کل کشور در حوزه بانک سپه است. بنابراین پول به حساب نانوایان واریز می‌شود؛ ولی عملا آنها امکان برداشت این پول را ندارند.
کرمی افزود: برخی از نانوایان تماس می‌گیرند که ما به دلیل بلوکه شدن وجه نان فروش‌رفته، پول پرداخت هزینه آرد را نداریم. امیدواریم که هرچه زودتر مشکل بانک سپه حل شود؛ ولی باید تدبیری اندیشیده شود که این مشکل برای آینده تکرار نشود. یکی از راه‌ها این است که نانوایان را محدود به حساب یک بانک نکنیم و گرنه همین اتفاق کنونی، تکرار خواهد شد.
وی خاطرنشان کرد: انحصار کنونی یک بانک در حوزه آرد و نان باعث می‌شود که اگر نانوا از دستگاه دیگری برای دریافت هزینه نان استفاده کند سهمیه آرد نانوایی او قطع شود. این آزمونی بود که برای عدم تکرار آن باید فکر عاجلی برای آن کنیم.

زنگنه:

آتش‌بسی رخ نداده، صرفا توقف عملیات است

نماینده ادوار مجلس شورای اسلامی گفت: آمریکا فاقد صلاحیت لازم برای پیشنهاد آتش‌بس و فاقد توان ضمانت آتش‌بس است. این اتفاق را آتش‌بس تلقی نمی‌کنم، بلکه این موضوع، توقف فعلی عملیات است که احتمال دارد هر لحظه به هم بخورد. رژیم صهیونیستی هم مرتباً توسط آمریکا تغذیه می‌شود و سلاح برایش فرستاده می‌شود. وزرای خارجه برخی از کشورها مانند آلمان، فرانسه و انگلیس دائماً رژیم را صاحب حق می‌دانند. به‌طور کلی هیچ‌کدام از کشورها شرایط واسطه‌گری یک آتش‌بس با نظارت بین‌المللی را ندارند. وقتی که سه یا چهار کشور اروپایی، همچنان عملیات رژیم صهیونیستی را محق بدانند، یعنی هنوز قبول نکرده‌اند که یک رژیم در وسط مذاکرات ایران و آمریکا این حمله را انجام داده و باعث توقف مذاکرات شده است.

صباح زنگنه نماینده پیشین ایران در سازمان کنفرانس کشورهای اسلامی در گفت‌وگو با ایلنا، در رابطه با سرنوشت آتش‌بس موقت و جنگ میان ایران و اسرائیل و آمریکا گفت: آتش‌بس تعریف مشخصی دارد اما آنچه اتفاق افتاده، مشمول این تعریف نیست. آنچه که واقعاً رخ داده، توقف عملیات است. در حالی که در آتش‌بس باید توافق دو طرف وجود داشته باشد. ضمانت‌ها باید مطرح شود و همچنین مسئولیت آغازکننده عملیات روشن شود و سپس توسط یک کشور صاحب صلاحیت پیگیری شود. در حالی که کشوری که آتش‌بس را پیشنهاد کرده، حامی صد در صد رژیم متجاوز است، هم از آن حمایت کرده و هم بارها و بارها تهدید کرده که اگر ایران به توافقات، مذاکرات و آنچه که او می‌خواهد تن ندهد، مورد تعرض قرار خواهد گرفت. یعنی با طرح و برنامه‌ریزی از پیش، این وضعیت حاصل شده است.

◄ آتش‌بسی رخ نداده، صرفا توقف عملیات است

وی ادامه داد: آمریکا فاقد صلاحیت لازم برای پیشنهاد آتش‌بس و فاقد توان ضمانت آتش‌بس است. این اتفاق را آتش‌بس تلقی نمی‌کنم، بلکه این موضوع، توقف فعلی عملیات است که احتمال دارد هر لحظه به هم بخورد. رژیم صهیونیستی هم مرتباً توسط آمریکا تغذیه می‌شود و سلاح برایش فرستاده می‌شود. وزرای خارجه برخی از کشورها مانند آلمان، فرانسه و انگلیس دائماً این رژیم را صاحب حق می‌دانند. به‌طور کلی هیچ‌کدام از کشورها شرایط واسطه‌گری یک آتش‌بس با نظارت بین‌المللی را ندارند. وقتی که سه یا چهار کشور اروپایی، همچنان عملیات رژیم صهیونیستی را محق بدانند، یعنی هنوز قبول نکرده‌اند که یک رژیم در وسط مذاکرات ایران و آمریکا این حمله را انجام داده و باعث توقف مذاکرات شده است. به همین دلیل با سرریز شدن کمک‌های تسلیحاتی و هم مالی از او حمایت می‌کنند. رژیم سیزده تا پانزده میلیارد کسری بودجه دارد، برخی کشورها وارد می‌شوند و کسری‌ها را هم جبران می‌کنند. این‌ها علائم خوبی نیستند و حسن نیت هیچ‌کدام از این کشورهای غربی را نشان نمی‌دهد.

◄ تا آژانس رفتارش را تصحیح نکند نباید به بازرسان اجازه ورود بدهیم

این دیپلمات باسابقه با بیان اینکه گروسی به عنوان مدیرکل آژانس بین‌المللی اتمی، مسئولیتی دارد و باید پاسخگوی مسئولیتش باشد، عنوان کرد: آژانس به عنوان یک سازمان که مسئولیت‌های بین‌المللی دارد، باید این مسئولیت‌ها را رعایت کند و بی‌طرفی کاملی نشان دهد. هیچ‌کدام از این‌ها اتفاق نیفتاده است. تا زمانی که آژانس و مدیرکل آن رفتارشان را تصحیح نکنند، عذرخواهی نکنند، مسیر انتقال اطلاعات محرمانه ایران را روشن نکنند و نگویند چگونه اطلاعات دانشمندان هسته‌ای ما و محل و موقعیت مراکز هسته‌ای کشورمان به دست رژیم صهیونیستی رسید، نباید به بازرسان آژانس اجازه فعالیت داده شود. کشورهای غربی که حامی گروسی و آن قطعنامه‌هایی که یک‌طرفه و جانبدارانه بود، هستند، باید بپذیرند که این تغییرات حاصل شود و آژانس به یک موقعیت بی‌طرفانه بازگردد، نه اینکه آژانس فقط بی‌طرف باشد، بلکه باید بی‌طرفی مثبتی هم نشان دهد؛ چراکه حمله رژیم صهیونیستی و یا حمله آمریکا به مراکز هسته‌ای خطر اشاعه تشعشعات را هم داشت که هم آمریکا و هم اسرائیل باید محکوم شوند.

◄ آژانس در کما رفته است که حملات به تاسیسات هسته‌ای ایران را نادیده می‌گیرد

صباح زنگنه در خصوص نحوه تصمیم‌گیری ایران برای ادامه همکاری‌ها با آژانس بین‌المللی انرژی اتمی گفت: هیچ بیانیه‌ای تا حالا از این آژانس در جهت محکومیت تجاوز ایالات متحده و رژیم اشغالگر قدس صادر نشده است و گویی این سازمان بین‌المللی در کما به سر می‌برد. این‌ها مسائلی است که آثار و تبعاتش بسیار سنگین خواهد بود و موجب از بین رفتن امنیت، هم از نوع هسته‌ای و هم از نوع اجتماعی و انسانی خواهد شد. باید تکلیف خودشان را با این مسائل روشن کنند و برای بازگشت به آژانس به حالت بی‌طرفی مثبت تلاش کنند. اگر تحولی صورت گرفت، آن‌وقت می‌توان درباره‌اش فکر کرد.

◄ حفظ انسجام ملی را فراموش نکنیم

این نماینده پیشین مجلس با تاکید بر اینکه ما حتماً باید مسئله انسجام ملی را همچنان ادامه دهیم و تقویت کنیم، اظهار کرد: مردم ایران، هم موافقین و هم معترضان نشان دادند که چقدر شعور دارند و به موقع موضع می‌گیرند. ایجاد یک انسجام اجتماعی، مهم‌ترین عامل است و بعد از آن باید احتیاط لازم را نسبت به حمله‌های نظامی احتمالی در آینده و نسبت به امنیت داخل جامعه که عنصر محرک و سازمان‌دهنده‌اش همین اسرائیل است، مراعات کنیم. به اعتراف رئیس موساد، با کمک سیا (سازمان اطلاعات و امنیت آمریکا) این اقدامات مخرب در داخل ایران انجام شده است. در این وضعیت باید اقدامات پیشگیرانه و برطرف‌کننده این خلاها و این اقدامات ضدبشری در دستور کار قرار گیرد.

روزنه

عارف در دیدار مدیران شرکت سرمایه‌گذاری گروه توسعه ملی:

سرداران جبهه اقتصادی خوش درخشیدند

معاون اول رئیس‌جمهور با تأکید بر اهمیت بازسازی و نوسازی پس از جنگ ۱۲ روزه تصریح کرد: باید خیلی سریع نشان دهیم که توانایی بازسازی در همه جبهه‌های پساجنگ را داریم و امروز نوسازی و بازسازی مهمترین اولویت ملی پساجنگ است.

به گزارش ایسنا، محمدرضا عارف در دیدار با مدیران شرکت سرمایه‌گذاری گروه توسعه ملی از این مجموعه بزرگ اقتصادی به عنوان بخشی مؤثر و پیشتاز در پیشبرد طرح‌های صنعتی و اقتصادی کشور یاد کرد و با قدردانی از تلاش‌های مدیران این شرکت برای سرمایه‌گذاری‌ها در بخش‌های مختلف به برنامه ریزی دولت چهاردهم برای هدایت سرمایه‌گذاری شرکت‌های دولتی و غیردولتی در مسیر تحقق برنامه هفتم پیشرفت اشاره و تاکید کرد: بهره‌گیری از پیشران‌های اقتصادی و سرمایه‌گذار جزء راهبردهای دولت چهاردهم در مسیر تحقق برنامه هفتم پیشرفت است.

معاون اول رئیس‌جمهور با اشاره به شرایط روی کار آمدن دولت چهاردهم که با ترور شهید هنیه آغاز شد، ادامه داد: در جنگ ۱۲ روزه که به کشور تحمیل شد، از تجارب گذشته بویژه هشت سال دفاع مقدس به خوبی استفاده کردیم و شرایط آغاز به کار دولت نشان داد که باید همواره در تمامی جبهه‌ها آمادگی کامل را داشته باشیم.

وی با یادآوری شرایط دفاعی و نظامی کشور در اوایل دهه ۶۰ که ابتدایی ترین تجهیزات نظامی را در مقابله با دشمن بعثی و دنیا به کار می‌بردیم، ادامه داد: باید از نیروهای مسلح قدردانی کرد که به دستاوردهای بزرگ نظامی رسیدیم و توانستیم در جنگ ۱۲ روزه با وجود هزینه نیروی انسانی و شهادت سرداران و دانشمندانی که این مزیت دفاعی کشور را پایه‌گذاری کردند، بر رژیم صهیونیستی پیروز شویم.

عارف با بیان اینکه استکبار جهانی در طول ۴۰ سال گذشته براندازی نظام جمهوری اسلامی ایران را با اقدامات نرم و سخت در دستور کار قرار داده است، تاکید کرد: رویکرد دشمنان در دوره‌های گذشته فاصله انداختن بین مردم و حکومت بود که مردم با وجود چالش‌ها و مشکلات پیش از آغاز جنگ اما ظرف ۲۴ ساعت اولیه جنگ ۱۲ روزه به میدان آمدند.

وی خاطرنشان کرد: هیچ سرمایه‌گذاری نمی‌توانست چنین انسجامی را در کشور به وجود آورد اما مردم به میدان آمدند و با افتخار به پیروزی رسیدیم که باید صاحب‌نظران علوم اجتماعی، جامعه شناسان و پژوهشگران بررسی کنند، در جنگ ۱۲ روزه چه اتفاقی افتاد که دشمن به دنبال بهره‌برداری از جبهه مردم ایران بود اما این جبهه رودرروی آنان قرار گرفت.

معاون اول رئیس‌جمهور با اشاره به اینکه بعد از حوادثی که در زمان روی کار آمدن دولت وفاق ملی پیش آمد به این نتیجه رسیدیم که در شرایط جنگی هستیم، تصریح کرد: جمع‌بندی دولت بر این بود که این شرایط را به جامعه منتقل نکنیم و موفق شدیم در ۱۱ ماه گذشته جامعه در آرامش باشد اما برنامه اقتصاد جنگ را نوشتیم.

وی تصریح کرد: برنامه اقتصاد دوران جنگ در اوایل تشکیل دولت با فرض کاهش درآمدهای نفتی تدوین شد و مبنای اقدامات قرار گرفته بود اما سرداران جبهه اقتصادی در جنگ ۱۲ روزه خوش درخشیدند.

وی افزود: من به عنوان خدمتگزار کوچک و ناظر برنامه‌های دولت اعلام می‌کنم که در طول جنگ ۱۲ روزه هیچ ایرادی نمی‌توان به جبهه اقتصادی گرفت و مدعی هستیم که به هیچ وجه با کمبود کالا روبرو نشدیم و برخی کمبودها در برخی از مناطق نیز بلافاصله جبران شد. عارف به پیشی گرفتن ۸۰ میلیون لیتری میزان مصرف بنزین بر تولید در روز اول جنگ ۱۲ روزه اشاره کرد و افزود: این وضعیت به خوبی مدیریت شد چرا که در جبهه اقتصادی همه به میدان آمدند تا جایی که بسیاری از شرکت‌ها و بنگاه‌های اقتصادی از قیمت تمام شده خود کاستند که باید قدردانی ویژه‌ای از سرداران جبهه اقتصادی، بخش تولید و شبکه بانکی به عنوان پشتوانه تولیدکنندگان به عمل آید.

معاون اول رئیس‌جمهور با اشاره به اینکه همزمان با تدوین برنامه اقتصاد جنگ، راهبرد خصوصی‌سازی را دنبال کردیم که همان راهبرد برنامه سوم پیشرفت بود، تاکید کرد: راهبرد کشور در برنامه سوم بر این مبنا بود که شرکت‌های خصولتی پس از اینکه به وضعیت خوبی رسیدند، واگذار شوند و دولت نقش حاکمیتی و نه تصدی‌گری داشته باشد.

عارف با تقدیر از عملکرد ستاد تنظیم بازار و نهادهای نظارتی در جنگ ۱۲ روزه ادامه داد: در این جنگ فرصتی فراهم شد تا بتوانیم راهبرد تفویض اختیار به استانداران و وزرا را در قالب چندین کارگروه پیگیری کنیم که عملکرد موفقی داشتند و همچنین راهبرد دستگاه‌های نظارتی در این مدت ارشادی بود.

تخت روانچی:

سناریوی تغییر حکومت در ایران اتلاف وقت است

معاون سیاسی وزارت امور خارجه اینکه گفته شود شما نمی‌توانید غنی سازی کنید و باید غنی‌سازی صفر داشته باشید و اگر قبول نکنید، بمباران می‌شوید، را قانون جنگل خواند و تصریح کرد: هر آنچه لازم باشد برای محافظت از مردم‌مان انجام خواهیم داد.

به گزارش ایلنا، مجید تخت‌روانچی در گفت‌وگو با شبکه خبری بی‌بی‌سی درباره چشم‌انداز مذاکرات هسته‌ای میان ایران و آمریکا گفت: «ما از واشنگتن می‌شنویم که آن‌ها تمایل به گفت‌وگو دارند، اما هیچ تاریخی تعیین نشده، ما با هیچ تاریخی موافقت نکرده‌ایم و هیچ توافقی بر سر چارچوب مذاکرات صورت نگرفته است.» وی افزود: «در حال حاضر ما به‌دنبال دریافت پاسخ به این پرسش هستیم که آیا قرار است هم‌زمان با آغاز گفت‌وگوها، دوباره با اقدامات تجاوزکارانه مواجه شویم یا نه؟ ایالات متحده تاکنون موضع روشنی در این خصوص اعلام نکرده است.» معاون وزیر امور خارجه کشورمان در پاسخ به این پرسش که آیا ممکن است توافقی میان دو طرف شامل لغو تحریم‌ها در ازای توقف غنی‌سازی از سوی ایران حاصل شود، تصریح کرد: «چرا باید با چنین پیشنهادی موافقت کنیم؟ غنی‌سازی ۶۰ درصدی ما برای اهداف صلح‌آمیز استفاده می‌شود. البته سطح و ظرفیت آن می‌تواند مورد بحث قرار گیرد، اما اینکه بگویند شما باید غنی‌سازی را کاملاً کنار بگذارید و در غیر این صورت بمباران خواهید شد، این دیگر منطق نیست؛ این قانون جنگل است.» وی درباره میزان خسارت وارده به تاسیسات هسته‌ای ایران گفت که ارزیابی دقیقی نمی‌تواند ارائه کند. او همچنین با انتقاد از مواضع رهبران اروپایی در حمایت از اقدامات تجاوزکارانه رژیم صهیونیستی و آمریکا گفت: «کسانی که از برنامه هسته‌ای ایران انتقاد می‌کنند، باید به‌جای آن، رفتارهایی را که با ایران شده است مورد انتقاد قرار دهند و آمریکا و رژیم اسرائیل را به خاطر نقض حقوق بین‌الملل مورد پرسش قرار دهند.» وی تصریح کرد: «اگر جرأت انتقاد از آمریکا را ندارند، بهتر است سکوت کنند، نه اینکه تجاوز را توجیه کنند.» معاون وزیر امور خارجه اضافه کرد که ایران از طریق میانجی‌ها پیام‌هایی دریافت کرده مبنی بر اینکه آمریکا قصد تغییر حکومت در ایران را ندارد. وی تأکید گفت: «چنین سناریویی هرگز محقق نخواهد شد و اساساً چنین تصوری اتلاف وقت است.» تخت روانچی خاطر نشان کرد: «اگرچه برخی شهروندان ممکن است نسبت به برخی عملکردهای دولت انتقاد داشته باشند، اما در برابر تجاوز خارجی متحد خواهند شد.» وی با اشاره به آتش‌بس با رژیم صهیونیستی هم گفت که مشخص نیست این وضعیت تا چه زمانی ادامه داشته باشد، اما تا زمانی که حمله نظامی تازه‌ای علیه جمهوری اسلامی ایران صورت نگیرد، «ما آن را حفظ خواهیم کرد» معاون وزیر خارجه همچنین خاطرنشان کرد که متحدان عرب ایران در منطقه خلیج فارس در تلاش هستند تا فضای لازم برای آغاز گفت‌وگو را فراهم کنند. وی تصریح کرد: «ما خواهان جنگ نیستیم؛ ما خواهان گفت‌وگو و دیپلماسی هستیم. اما باید آماده و هوشیار باشیم تا بار دیگر غافلگیر نشویم.» به گزارش ایرنا، رژیم صهیونیستی در بامداد ۲۳ خردادماه ۱۴۰۴ با نقض آشکار حقوق بین‌الملل، منشور ملل متحد و حاکمیت ملی جمهوری اسلامی ایران، مناطق مختلفی در تهران، کرج، اراک و دیگر شهرها از جمله تأسیسات هسته‌ای را هدف حمله مستقیم نظامی قرار داد. در این اقدام تروریستی، ده‌ها تن از فرماندهان نظامی، دانشمندان هسته‌ای و شهروندان غیرنظامی به شهادت رسیدند. در ادامه این تجاوز، ایالات متحده آمریکا نیز بامداد یکشنبه (اول تیرماه) با حمله مستقیم به مراکز هسته‌ای فردو، نطنز و اصفهان، عملاً به جنگ رژیم صهیونیستی علیه ایران پیوست. در واکنش به این اقدامات، سید عباس عراقچی وزیر امور خارجه کشورمان با استناد به ماده ۵۱ منشور ملل متحد تأکید کرد که جمهوری اسلامی ایران کلیه گزینه‌ها را برای دفاع از منافع ملی و امنیت مردم خود محفوظ می‌داند و نسبت به هرگونه تداوم تجاوز، پاسخ کوبنده خواهد داد. در پی پاسخ‌های مقتدرانه نیروهای مسلح جمهوری اسلامی ایران به مواضع نظامی رژیم صهیونیستی، رئیس‌جمهور آمریکا روز سه‌شنبه از حصول توافق آتش‌بس میان ایران و اسرائیل خبر داد. با این حال، جمهوری اسلامی ایران با تأکید بر اینکه آغازگر درگیری نبوده، اعلام کرد اگر رژیم صهیونیستی به تجاوزات خود پایان دهد، ایران نیز دلیلی برای ادامه پاسخ نظامی نمی‌بیند.

در همین پیوند، شورای عالی امنیت ملی جمهوری اسلامی ایران در بیانیه‌ای اعلام کرد: «نیروهای مسلح کشور بدون کمترین اعتماد به سخنان دشمنان و با آمادگی کامل، دست به ماشه هستند و در صورت هرگونه تجاوز، پاسخ قاطع، سریع و پشیمان‌کننده خواهند داد.»

گزارش تصویری

“ به گزارش آنا، در آیین یادبود شهدای اقتدار در محل سفارت ایران در اسلام‌آباد، بسیاری از شخصیت‌های سیاسی، مذهبی و مسئولان پاکستانی، دفتر یادبود شهدای جنگ ۱۲ روزه را امضا کردند.

“ به گزارش الجزیره، ده‌ها شهرک‌نشین صبح روز سه شنبه تحت حمایت پلیس اسرائیل به صحن های مسجدالاقصی یورش بردند.

خبر

عراقچی: نمی‌توانند دانش غنی‌سازی ایران را با بمباران نابود کنند

تضمین امنیت، پیش‌شرط مذاکره

وزیر امور خارجه ایران با تاکید بر اینکه «درهای دیپلماسی هرگز بسته نخواهند شد»، تصریح کرد: پیش از بازگشت به هرگونه مذاکره جدید باید اطمینان حاصل شود که ایالات متحده در میانه گفت‌وگوها ایران را هدف حمله نظامی قرار نخواهد داد.

به گزارش نورنیوز، سیدعباس عراقچی وزیر امور خارجه ایران، در گفت‌وگو با شبکه آمریکایی CBS اعلام کرد که برای آغاز هرگونه مذاکره تازه ابتدا باید تضمین‌هایی دریافت شود تا آمریکا در جریان مذاکرات مجدداً به اقدام نظامی علیه ایران متوسل نشود. وی در واکنش به اظهارات اخیر دونالد ترامپ، رئیس‌جمهور آمریکا، مبنی بر احتمال شروع مذاکرات در همین هفته، گفت: فکر نمی‌کنم گفت‌وگوها به این سرعت از سر گرفته شود و ایران به زمان بیشتری برای بررسی شرایط نیاز دارد.

عراقچی تاکید کرد: با وجود این ملاحظات، درهای دیپلماسی همچنان باز خواهند ماند و ایران گفت‌وگو را کنار نخواهد گذاشت.

او در پاسخ به ادعای ترامپ مبنی بر نابودی تاسیسات هسته‌ای ایران نیز تصریح کرد: «هیچ‌کس نمی‌تواند فناوری و دانش غنی‌سازی ایران را با بمباران نابود کند.»

عراقچی اضافه کرد: در صورت وجود اراده ملی، ایران می‌تواند آسیب‌های وارده به برنامه هسته‌ای خود را در کمترین زمان جبران کند و دوباره به پیشرفت‌های قبلی بازگردد.

وزیر امور خارجه ایران همچنین با اشاره به مقاومت مردم در برابر فشارهای خارجی گفت: «برنامه هسته‌ای ایران امروز به نماد غرور و عزت ملی تبدیل شده است و مردم به راحتی از آن عقب‌نشینی نخواهند کرد.»

وی یادآور شد که ملت ایران در طول ۱۲ روز جنگ اخیر توانایی خود را در دفاع از کشور نشان داده و در صورت هرگونه تجاوز تازه، این آمادگی دفاعی را ادامه خواهد داد.

سخنگوی دولت در نشست خبری:

هنوز تصمیمی برای مذاکره نگرفته‌ایم

سخنگوی دولت در نشست خبری با اعلام آمار رسمی ۹۳۵ شهید در جنگ ۱۲ روزه اسرائیل علیه ایران، تأکید کرد که این تجاوز، با مقاومت مردم و انسجام ملی بی‌پاسخ نماند. مهاجرانی همچنین ضمن تأیید آسیب جدی به سایت‌های هسته‌ای کشور، گفت که هنوز تصمیمی درباره مذاکرات اتخاذ نشده و تاریخ مشخصی برای آن اعلام نشده است.

به گزارش ایرنا، در نشست خبری روز -۱۰ تیر- فاطمه مهاجرانی، سخنگوی دولت، آخرین تحولات سیاسی، اقتصادی، اجتماعی و امنیتی کشور پس از حملات اسرائیل به ایران و اقدامات دولت در مواجهه با آن را تشریح کرد.

فاطمه مهاجرانی با تأیید آسیب جدی به سایت‌های هسته‌ای کشور، گفت تاکنون تصمیمی درباره از سرگیری مذاکرات اتخاذ نشده و تاریخی نیز اعلام نشده است.

وی تأکید کرد که اظهارات رئیس‌جمهور آمریکا درباره «درخواست مذاکره از سوی ایران» صحت ندارد.

او اعلام کرد که جمهوری اسلامی ایران از نخستین ساعات حمله، اقدامات حقوقی و دیپلماتیک گسترده‌ای را در نهادهای بین‌المللی آغاز کرده و دست‌کم ۱۰ مکاتبه با دبیرکل سازمان ملل و شورای امنیت انجام شده است. همچنین کمیته حقوقی ویژه‌ای برای مستندسازی این جنایات تشکیل شده است.

مهاجرانی اولویت نخست دولت را اسکان سریع آسیب‌دیدگان جنگ اخیر اعلام کرد و از تخصیص هتل‌ها، مراکز بوم‌گردی و مراکز اقامتی دولتی برای این منظور خبر داد. طبق آمارها، بیش از ۳۵۰۰ واحد مسکونی در کشور آسیب دیده‌اند.

سخنگوی دولت با تأکید بر پایبندی دولت به پرداخت کالابرگ الکترونیک به هفت دهک اول جامعه، گفت: پرداخت‌ها بر اساس اولویت بودجه‌ای و به‌صورت نوبتی انجام می‌شود و برای دهک‌های پایین، مبلغ ۵۰۰ هزار تومان به ازای هر فرد برای خرید ۱۱ قلم کالای اساسی در نظر گرفته شده است.

مهاجرانی تاکید کرد که تاکنون فقط ۲۵ درصد از ذخایر توزیع‌شده مصرف شده و بخش عمده‌ای از ذخایر استراتژیک غذایی و دارویی کشور همچنان حفظ شده است. وی از هماهنگی میان دستگاه‌های مختلف برای تأمین و توزیع اقلام ضروری تقدیر کرد.

او با اشاره به لزوم ایجاد امنیت روانی در شرایط بحرانی، گفت که تقویت زیرساخت‌های پناهگاهی از جمله تجهیز ایستگاه‌های مترو، مدارس، مساجد و پارکینگ‌ها در دستور کار دولت قرار گرفته است.

مهاجرانی از تدوین بسته‌ای حمایتی برای صنایع آسیب‌دیده از جنگ خبر داد و اعلام کرد که یکی از محورهای اقتصادی دولت، بازسازی زیرساخت‌ها و حمایت از تولید برای جلوگیری از ناترازی‌های اقتصادی است.

سخنگوی دولت با اشاره به انسجام بی‌نظیر مردم در برابر بحران اخیر، آن را «تاب‌آوری تاریخی» خواند و تأکید کرد که دولت باید با بازنگری در رفتار خود با مردم و ارتقای کیفیت زندگی، این سرمایه اجتماعی را حفظ و تقویت کند.

در بخش دیگری از سخنان، مهاجرانی دخالت‌های خارجی را علت اصلی بحران مهاجرت در خاورمیانه دانست و گفت سیاست‌های ساماندهی اتباع خارجی غیرمجاز در کشور در حال اجراست، هم‌زمان با پیگیری ابعاد دیپلماتیک موضوع.

سخنگوی دولت اعلام کرد که کمیته‌ای برای ارزیابی خسارات زیست‌محیطی تشکیل شده و مکاتباتی با سازمان ملل برای پیگیری حقوقی این تخریب‌ها انجام شده است.

همچنین برخی آثار تاریخی غیرقابل انتقال با تدابیر حفاظتی ویژه محافظت می‌شوند.

او ضمن تأکید مجدد بر نقش مردم در شکست اهداف دشمن، گفت که دولت از این همراهی قدردان است و تلاش خواهد کرد این قدردانی را در عمل، به ویژه از مسیر بهبود معیشت و شفاف‌سازی اقتصادی، نشان دهد.

مهاجرانی اعلام کرد که طبق آمار وزارت بهداشت، تاکنون ۹۳۵ نفر در این جنگ شهید شده‌اند که از این میان ۱۴۰ تن زن و کودک بوده‌اند. شمار مجروحان نیز به ۵۶۴۶ نفر رسیده و آمار شهدای حمله به زندان اوین به ۷۹ نفر افزایش یافته است.

سخنگوی دولت هم‌چنین تاکید کرد که ما عضو ان‌پی‌تی هستیم و طبق اصول ان‌پی‌تی این حمله محکوم است و حق داریم که بگوییم ارتباط با آژانس را تعلیق می‌کنیم و این قانونی است. ما توانمندی‌ها و مصالح ملی‌مان را می‌شناسیم. این مصوبه وقتی تبدیل به قانون شود هم با مصالح ملی عمل خواهیم کرد.

رئیس کمیته روابط خارجی مجلس:

سفرای کشورهای اروپایی به کمیسیون امنیت ملی فراخوانده می‌شوند

رئیس کمیته روابط خارجی مجلس از فراخواندن سفرای کشورهای اروپایی به کمیسیون در آینده‌ای نزدیک خبر داد و گفت: آنها باید در خصوص حرف‌های مفت صدراعظم آلمان و مواضع حمایتی فرانسه و انگلیس از اسرائیل پاسخ دهند.

به گزارش تسنیم، عباس گلرو رئیس کمیته روابط خارجی مجلس شورای اسلامی، با اشاره به طرح موضوعات ضدایرانی از سوی کمیته امور خارجی مجلس عوام انگلیس در نشست با سفیر جمهوری اسلامی در این کشور، گفت: بسیاری از پارلمان های دنیا جلسات استماع با حضور مقامات خارجی را در برنامه های خود پیش بینی کرده‌اند لذا حضور سیدعلی موسوی در آن جلسه خوب بود و توانست بسیار قوی، مستند و با نزاکت دیپلماتیک صحبت کند لذا جلسه چالشی را مدیریت کرد.

وی افزود: در چنینی جلساتی عموماً تبادل نظر صورت می‌گیرد و مهم این است که بتوانیم از مواضع اصولی کشورمان دفاع کنیم لذا سفیر کشورمان در انگلیس به خوبی عمل کرد. گلرو تصریح کرد: در این میان باید تاکید کرد که کمیسیون امنیت ملی و سیاست خارجی مجلس شورای اسلامی نیز چندی بعد و در فضایی آرام، سفرای کشورهای اروپایی را به کمیسیون فرا خواهد خواند. عضو کمیسیون امنیت ملی و سیاست خارجی مجلس شورای اسلامی خاطرنشان کرد: قطعاً از آنها در رابطه با سیاست های بدی که در پیش گرفته اند، خصوصا موضع گیری صدراعظم آلمان و حرف های مفتی که بیان کرده یا مواضع حمایتی فرانسه و انگلیس از اسرائیل را پیگیری خواهد کرد و آنها نیز باید پاسخگو باشند.

سرمقاله

هشدار خاکستری برای بازار کار

ادامه از صفحه نخست...

در چنین بستری، کاهش تدریجی عرضه نیروی کار جوان می‌تواند موتور اصلی تولید و بهره‌وری را از حرکت بازدارد. بازار کار، در غیاب نیروهای تازه‌نفس و آموزش‌دیده، دچار اختلال در جانشینی شغلی می‌شود و بنگاه‌ها با کمبود استعدادهای تازه برای نوآوری و بازسازی روبرو خواهند شد. از سوی دیگر، افزایش سهم سالمندان در ترکیب جمعیتی کشور، فشار فزاینده‌ای بر منابع عمومی و نظام‌های حمایتی وارد می‌کند. نظام‌های بازنشستگی و سلامت، که بر دوش جمعیت فعال اقتصادی بنا شده‌اند، در نبود ورودی کافی از سمت جوانان و نیروی کار جدید، با کسری منابع، کاهش خدمات مواجه خواهند شد. این، تنها به معنای بحران اقتصادی نیست؛ بلکه تضعیف اعتماد عمومی به نهادهای اجتماعی را نیز در پی خواهد داشت. در بسیاری از کشورها، همزمان با ورود به فاز پیری جمعیت، تلاش‌هایی برای خودکارسازی صنایع، بازتعریف سیاست‌های مهاجرتی و مشوق‌های فرزندآوری صورت گرفته است. پیری جمعیت، مسئله‌ای فرابخشی است؛ اقتصاد، آموزش، بهداشت، فرهنگ و حتی سیاست خارجی به آن گره خورده‌اند. تا وقتی تصمیم‌سازان این بحران خاموش را جدی نگیرند و برای مواجهه با آن از امروز برنامه‌ریزی نکنند، باید در آینده‌ای نه‌چندان دور، آماده مواجهه با جامعه‌ای باشیم که دیگر نه نیروی جوان برای ساختن دارد، نه سرمایه‌ای برای زیستن. پیش از آن که صدای بحران بلند شود، باید با نگاهی آینده‌نگر، به بازتعریف سیاست‌های جمعیتی، اصلاح نظام آموزشی و بهره‌وری در بازار کار، و نوسازی سیاست‌های حمایتی همت گماشت. هشدار خاکستری، تنها با عمل و تصمیم‌های جسورانه، قابل مهار خواهد بود.

خبر

تأکید بر ادامه اقدامات اجرایی کنترل مصرف در روزهای گرم پیش رو

مدیرعامل توانیر بر تداوم اجرای اقدامات مدیریت مصرف در روزهای گرم پیش‌رو که با افزایش شدید دمای هوا همراه است، تأکید کرد.

، مصطفی رجبی مشهدی در جلسه مدیریت بار که با حضور همایون حائری معاون وزیر نیرو در امور برق و انرژی، محسن ذبیحی معاون هماهنگی توزیع و ارتباط برخط با مدیران عامل شرکتهای توزیع نیروی برق کشور برگزار شد، با اشاره به روزهای گرم پیش رو گفت: مصرف برق در روزهای آینده به‌دلیل افزایش دما و ادامه فعالیت‌های روزمره، با رشد قابل توجهی همراه خواهد بود و نیاز به کنترل و پایش دقیق‌تر مصارف ضروری است. وی با بیان اینکه اقدامات همکاران صنعت برق تاکنون بسیار اثربخش و حرفه‌ای بوده است، افزود: مدیریت صحیح مصرف در شرایط سخت کنونی، مرهون تلاش میدانی همکاران ما در سراسر کشور است که اگر این تلاش‌ها نبود، بی‌شک با شرایطی مشابه سال‌های گذشته مواجه می‌شدیم. رجبی مشهدی در عین حال تأکید کرد: در بخش‌های کشاورزی و صنعت، هنوز ظرفیت‌هایی برای بهینه‌سازی مصرف وجود دارد. لازم است با دقت و همکاری بیشتر، به نقطه هدف در این حوزه برسیم.

چالش در تأمین صفحات خورشیدی؛ اعتبارات لازم را نمی‌دهند؟

بیراهه ای به نام وابستگی تک حاملی

کشور ما پتانسیل زیادی برای توسعه نیروگاه های خورشیدی دارد و باید برای ارائه تسهیلات و اعطای اعتبار تدابیر جدی در نظر گرفته شود چرا که علاوه بر جبران ناترازی می تواند راه دوم تامین برق باشد.

حملات وحشیانه رژیم صهیونیستی در طول جنگ ۱۲ روزه اخیر، زیرساخت‌های برق و انرژی همواره یکی از محورهای تهدیدات رژیم صهیونی بود، حتی عباس علی‌آبادی، وزیر نیرو طی این مدت بارها بر لزوم حفظ آرامش مردم تاکید و از برطرف شدن اقدامات خرابکارانه صهیونیست‌ها توسط کادر فنی وزارت نیرو خبر داد. اما اکنون سوالی ک وجود دارد آنکه آیا در صورت بروز حادثه‌ای برای شبکه برق راهکار دیگری برای تأمین برق وجود دارد؟

البته وزیر نیرو به این سوال پاسخ داد و روز گذشته از امکان نصب نیروگاه‌های ۵ کیلوواتی در پشت بام منازل خبر داد و گفت: در هفته پیش رو پروژه‌ای را معرفی خواهیم کرد تا مردم بتوانند با نصب واحدهای نیروگاهی ۵ کیلوواتی در پشت بام منازل خود تولید و تأمین برق داشته باشند.

ایران به عنوان دارنده دومین ذخایر گازی جهان شناخته می‌شود و متأسفانه بیش از ۸۰ درصد تولید برق کشور وابسته به گاز است. شوربختانه نباید از یاد برد سبد تولید برق کشور از تنوع چندانی برخوردار نیست که این امر معایب بسیاری را نمایان می کند چرا که وابستگی بالا به یک منبع، کشور را از لحاظ پدافندی آسیب‌پذیر می کند. بیشترین میزان استخراج گاز از میدان گازی پارس جنوبی است میدان گازی که اغلب چاه‌های آن نیمه دوم عمر خود را آغاز کرده‌اند نباید از یاد برد، بیشترین میزان استخراج گاز از میدان گازی پارس جنوبی است میدان گازی که اغلب چاه‌های آن نیمه دوم عمر خود را آغاز کرده‌اند و با توجه به اینکه پالایشگاه‌های این میدان گازی حدود ۳۰۰ کیلومتر مربع مساحت دارد که در صورت آسیب، کشور در زمینه‌ی استخراج گاز و تولید برق با چالش‌های جدی دست و پنجه نرم می کند چرا که بروز یک مشکل در بخش گاز به معنای توقف تولید برق تلقی می‌شود علاوه بر آن باید در نظر داشت که منابع گازی ما روزی به پایان می‌رسند و در نتیجه آیندگان نیز از این نعمت بسیار ارزشمند خدادادی محروم خواهند شد.

انرژی تجدید پذیر بهترین جایگزین سوخت‌های فسیلی

در جای جای همچنان سوخت‌های فسیلی مشتریان خود را دارند البته کشورهای توسعه یافته و در حال توسعه در کنار استفاده از سوخت‌های فسیلی به سراغ انرژی‌های تجدید پذیر رفته اند و سبد سوختی کشور خود را متنوع کرده‌اند. یکی از انرژی‌های تجدیدپذیر رایج، انرژی خورشیدی است که در حال حاضر کشورهای متعددی از این منبع پایدار و در دسترس استفاده می کنند. با این حال کشور ما با وجود آنکه ظرفیت مناسبی برای توسعه انرژی‌های تجدیدپذیر دارد تنها ظرفیت یک درصد تولید برق شبکه برق کشور را بردوش می کشد در حالی که میانگین جهانی آن نزدیک به ۱۰ درصد می‌شود. ضمن آنکه نباید از یاد برد که بر اساس آنچه کارشناسان امر می گویند کشور ایران ظرفیت تولید ۶۰ هزار مگاوات برق لحظه‌ای را از طریق انرژی خورشیدی دارد که این امر می تواند بر ناترازی ۲۰ هزار مگاواتی برق کمک کند.

در همین راستا رضا ناصری، کارشناس انرژی به خبرنگار مهر گفته بود: پنل‌های فتوولتائیک می توانند در بام منازل، مدارس، مراکز درمانی و روستاها نصب شوند. چنین استقراری، هدف قرار دادن همه تولید کنندگان برق را برای دشمن را غیرممکن می کند. از نظر نظامی، این همان مفهوم پراکندگی دارایی‌های حیاتی برای افزایش بقا تحت هر نوع حمله است. نصب درست پنل‌ها می‌تواند نیاز به سوخت و ظرفیت ذخیره‌سازی را در شرایط بحران تا نصف کاهش دهد.

وی با تأکید بر اینکه علاوه بر بحث پدافند غیرعامل، برق خورشیدی می‌تواند اوج بار مصرف روز را پوشش دهد، اضافه کرده بود: مناطق ایران، مصرف اوج به ساعات ظهر تا عصر می‌رسد که همان زمان بیشینه تابش خورشید است. نصب درست پنل‌ها می‌تواند نیاز به سوخت و ظرفیت ذخیره‌سازی را در شرایط بحران تا نصف کاهش دهد. این کارشناس انرژی همچنین تأکید کرده بود که افزایش تاب‌آوری یعنی کاهش آسیب‌پذیری. هر خانه‌ای که برق خورشیدی داشته باشد، خودکفا و حتی قابل کمک‌رسانی به همسایگان است. درنتیجه چاره‌ی حل مشکل ناترازی برق، روی آوردن به استفاده‌ی بیشتر از این انرژی پاک، ایمن، در دسترس و پایدار خدادادی است.

ارائه تسهیلات برای نیروگاه‌های بامی

البته پیش از این هم محسن طرز طلب معاون وزیر نیرو و رئیس سازمان انرژی‌های تجدیدپذیر در گفتگو با خبرنگار مهر در رابطه با اقدامات انجام شده برای تسهیلات ویژه مشتریان نیروگاه‌های بامی گفت: در حال مکالمه با چند بانکی برای استفاده از منابع بانکی هستیم. وزیر نیرو: در هفته پیش رو پروژه‌ای را معرفی خواهیم کرد تا مردم بتوانند با نصب واحدهای نیروگاهی ۵ کیلوواتی در پشت بام منازل خود تولید و تأمین برق داشته باشند.

وی ادامه داد: در کنار این موضوع ما کمک می کنیم اجناس با قیمت پایین وارد کشور کرده و یا تجهیزات مورد نیاز را از تولید کنندگان خریداری کنیم و در دو سه هفته آینده پلتفرم سامانه طراحی شده برای شهروندان شرایطی را فراهم کنیم که برای خانه‌های خود تجهیزات خریداری، نصب و استفاده کنند.

به گفته طرز طلب پیش بینی می کنیم تسهیلات بانکی و امکان استفاده از نیروگاه‌های بامی مورد استقبال شهروندان قرار گیرد.

حالا به نظر می‌رسد این طرح به نتیجه رسیده باشد، چرا که عباس علی آبادی وزیر نیرو روز گذشته از امکان نصب نیروگاه‌های ۵ کیلوواتی در پشت بام منازل خبر داد و گفت: در هفته پیش رو پروژه‌ای را معرفی خواهیم کرد تا مردم بتوانند با نصب واحدهای نیروگاهی ۵ کیلوواتی در پشت بام منازل خود تولید و تأمین برق داشته باشند.

مسئولین زمینه‌ی واردات صفحات خورشیدی را فراهم کنند

یکی از اقدامات مهم دولت، هموار کردن مسیر واردات صفحات خورشیدی توسط بخش خصوصی است تا هر چه سریع‌تر این صفحات در اختیار مردم قرار بگیرند. این اقدام دولت با توجه به شرایط جنگی حساسی که کشور با آن روبرو شده است، از اولویت بالایی برخوردار است. یکی دیگر از اقداماتی که دولت چهاردهم در راستای توسعه پنل‌های خورشیدی در کشور انجام داد، انعقاد قرارداد واردات پنل خورشیدی از کشور چین بوده است. در این راستا ساخت تعدادی نیروگاه دولتی به ظرفیت ۵۰۰۰ مگاوات در کشور و واردات ۲۰۰۰ مگاوات تجهیزات خورشیدی را هدف گذاری کرده است. البته محل تأمین اعتبارهای لازم برای واردات به این مقدار، از محل صندوق توسعه‌ی ملی قید شده است که آنطور که باید و شاید مورد توجه قرار نگرفته است. بر اساس این گزارش با توجه به اهمیت توسعه نیروگاه‌های خورشیدی انتظار می‌رود با شرایط جدید به وجود آمده و افزایش نیاز کشور به این حوزه، این میزان اعتبار هر چه سریع‌تر تأمین شود تا با واردات سریع و درنتیجه بهره‌برداری و واگذاری سریع به مردم، مشکل ناترازی در برق تا حد نسبتاً قابل قبولی رفع شود.

کارت ملی, کارت ملی هوشمند ،

شادی میرزائی با کد ملی ۰۰۶۱۶۰۸۶۴۵ فرزند حسین در تاریخ ۱۴۰۴/۰۳/۲۰ مفقود گردیده و از درجه اعتبار ساقط است.

کارت ملی هوشمند, گواهینامه پایه سه ،

انسیه داودآبادی با کد ملی ۳۹۲۰۹۵۵۱۹۶ فرزند عبداله در تاریخ ۱۴۰۴/۰۳/۰۱ مفقود گردیده و از درجه اعتبار ساقط است.

کارت ملی هوشمند ،

امیر حیدری با کد ملی ۰۴۹۰۵۲۳۹۳۵ فرزند بیرامعلی در تاریخ ۱۴۰۴/۰۴/۰۱ مفقود گردیده و از درجه اعتبار ساقط است.

کارت ملی هوشمند ،

فاطمه طیبی مقدم با کد ملی ۶۳۵۸۸۴۳۷۰۲ فرزند رضا در تاریخ ۱۴۰۴/۰۳/۰۱ مفقود گردیده و از درجه اعتبار ساقط است.

سند کمپانی, برگ سبز خودرو ،

ربابه سلطانی لرگانی با کد ملی ۶۲۶۹۷۶۸۲۷۶ فرزند یدااله خودرو پژو رنگ نقره‌ای متالیک مدل ۱۳۹۱ شماره پلاک ۴۴ ایران ۴۵۳س۸۸ شماره شاسی NAAM۰۱CA۹CH۳۹۰۵۵۰ شماره موتور ۱۲۴۹۱۰۵۷۵۲۲ سند به نام ربابه سلطانی لرگانی در تاریخ ۱۴۰۴/۰۴/۰۱ مفقود گردیده و از درجه اعتبار ساقط است.

کارت ملی هوشمند, کارت هوشمند سوخت
۲ عدد کارت عابر بانک, کارت هوشمند خودرو ،

حسن سعیداوی با کد ملی ۱۹۸۰۱۸۲۰۶۱ فرزند احمد خودرو پژو ۲۰۶ تیپ ۲ رنگ سفید مدل ۱۴۰۱ شماره پلاک ۶۹۶م۷۳ ایران ۱۴ شماره شاسی NAAP۰۳EEXNJ۳۰۲۸۲۹ شماره موتور ۱۶۵A۰۲۰۶۸۲۰ سند به نام حسن سعیداوی در تاریخ ۱۴۰۴/۰۴/۰۹ مفقود گردیده و از درجه اعتبار ساقط است.

کارت خودرو, کارت هوشمند خودرو ،

علیرضا عبادی با کد ملی ۶۶۱۰۰۶۵۴۷۰ فرزند خزعل خودرو تویوتا لندکروز وانت رنگ سفید مدل ۱۹۸۶ شماره پلاک ۵۲م۷۸۲۲۷ شماره شاسی fj۷۵۰۰۳۷۵۴۱ شماره موتور ۳f۰۰۶۴۱۲۱ سند به نام عثمان ابراهیمی در تاریخ ۱۴۰۳/۱۱/۱۰ مفقود گردیده و از درجه اعتبار ساقط است.

کارت خودرو ،

سیده نجمه هاشمی با کد ملی ۰۹۲۴۲۹۱۲۲۲ فرزند محمدعلی خودرو جک S۳ رنگ مشکی مدل ۱۴۰۰ شماره پلاک ۷۸۱b۸۱ ایران ۱۲ شماره شاسی NAKSG۷۴۲XMB۱۲۵۰۸۳ شماره موتور HFC۴GB۳۳DM۰۰۰۵۶۴۳ سند به نام سیده نجمه هاشمی در تاریخ ۱۴۰۴/۰۲/۱۰ مفقود گردیده و از درجه اعتبار ساقط است.

کارت ملی, کارت عابر بانک ،

آرش میرسعیدی فراهانی با کد ملی ۰۰۵۵۹۱۳۶۱۱ فرزند ناصرالدین در تاریخ ۱۴۰۴/۰۴/۰۸ مفقود گردیده و از درجه اعتبار ساقط است.

کارت ملی هوشمند ،

مسعود شاکر قصرالدشتی با کد ملی ۲۳۰۰۲۵۱۲۷۲ فرزند محمود در تاریخ ۱۴۰۴/۰۳/۰۱ مفقود گردیده و از درجه اعتبار ساقط است.

کارت ملی ،

کیوان محرمی با کد ملی ۰۰۱۶۲۰۵۵۹۶ فرزند فرمان در تاریخ ۱۴۰۴/۰۴/۰۵ مفقود گردیده و از درجه اعتبار ساقط است.

برگ سبز خودرو, کارت هوشمند خودرو ،

راحله رحیمی اصل فرزند احد خودرو پژوپارس رنگ یشمی مدل ۱۳۸۱ شماره پلاک ۸۹ل۵۲۴ ایران ۱۵ سند به نام راحله رحیمی اصل در تاریخ ۱۴۰۳/۰۶/۱۱ مفقود گردیده و از درجه اعتبار ساقط است.

کارت هوشمند خودرو ،

پویا نوشیروانی دیزجی با کد ملی ۰۰۲۳۶۶۱۵۱۸ فرزند عادل خودرو KMC T۹ رنگ خاکستری مدل ۱۴۰۳ شماره پلاک ایران ۴۰ ۷۷۷ ب ۳۱ شماره شاسی NAKPM۸۶۲۳RB۱۰۳۷۸۹ شماره موتور N۲۰TGD۷R۷۰۰۲۵۲۶ سند به نام پویا نوشیروانی در تاریخ ۱۴۰۴/۰۲/۳۰ مفقود گردیده و از درجه اعتبار ساقط است.

کارت دانشجویی

اینجانب علی مرادخانی فرزند سیف اله به شماره ملی ۵۳۴۰۰۱۸۹۲۱ در مقطع دکتری عمومی رشته پزشکی صادره از دانشگاه علوم پزشکی و خدمات بهداشتی، درمانی ایران به شماره ۹۳۱۳۴۹۶۰۵۸ مفقود گردیده است. از یابنده تقاضا می گردد اصل کارت دانشجویی را به دانشگاه علوم پزشکی و خدمات بهداشتی، درمانی ایران به نشانی تهران، اتوبان همت جنب برج میلاد، دانشگاه علوم پزشکی ایران، کدپستی: ۱۴۴۹۶۱۴۵۳۵ تحویل دهد.

برگ سبز خودرو ،

محمد علی خاکزاد با کد ملی ۰۰۷۹۰۸۱۱۰۱ فرزند رحمت اللّه خودرو موسو رنگ نقره ای مدل ۱۳۸۳ شماره پلاک ۱۶۹–۸۸ن۹۲ سند به نام محمد علی خاکزاد در تاریخ ۱۴۰۲/۰۳/۰۱ مفقود گردیده و از درجه اعتبار ساقط است.

کارت خودرو ،

شرکت جندی شاپور با شناسه ملی ۱۰۸۶۰۱۳۳۹۴۲ خودرو هیوندا ix۳۵ رنگ سفید روغنی مدل ۱۳۹۶ شماره پلاک ۱۰ ایران ۳۲۳ص۹۱ شماره شاسی KMHJ۳۸۱۳DHU۳۹۹۴۹۰ شماره موتور G۴NAGU۳۳۱۲۴۳ سند به نام شرکت جندی شاپور در تاریخ ۱۴۰۴/۰۲/۰۱ مفقود گردیده و از درجه اعتبار ساقط است.

مدارک بانکی, سایر مدارک ،

حسین اسفندیاری با کد ملی ۰۰۱۲۰۷۶۶۴۳ فرزند محمدرضا در تاریخ ۱۴۰۴/۰۳/۲۸ مفقود گردیده و از درجه اعتبار ساقط است. فسخ‌نامه مورخ ۰۷/۱۱/۱۴۰۳ در خصوص فسخ دو فقره مبایعه نامه به شماره ثبت قرارداد ۲۷۸۳۶۵۴۷ مورخه ۲۷/۱۰/۱۴۰۲ و مبایعه‌نامه به شماره ثبت قرارداد ۲۸۴۷۰۸۹۴ مورخ ۱۹/۰۳/۱۴۰۳ موضوع فسخ قرارداد منزل مسکونی پلاک ۱۱۱۱ اصلی بخش۷ لاریجان واقع روستای گزانه محله باغ پیش پلاک ۱۲۸ کد پستی ۴۶۳۹۱۴۴۷۹۳ و چند فقره رسید طلا و دلار به نام‌های آقای مهدی قدردان، میثم مجیدی و مهرداد قدردان بعد چند فقره قولنامه خودرو پرشیا سفید به شماره پلاک ۵۶ج۳۸۹ ایران ۴۰ ، پراید هاچ بک مشکی ۲۲ن۳۴۲ ایران ۲۰، تویوتا کرولا نقره‌ای شماره پلاک ۳۱و۲۹۴ ایران ۴۰و۲۰۶ اس دی سفید ۶۸۱م۶۵ ایران ۱۶ و یک فقره چک ۵۰۰ میلیون تومانی به تاریخ ۳۰/۰۶/۱۴۰۴ بانک ملی شعبه میدان شهدا کد ۰۸۱ در تاریخ ۲۸/۰۳/۱۴۰۴ در بومهن به سرقت رفته و از اعتبار ساقط می‌باشد.

کارت ملی هوشمند, کارت هوشمند سوخت, گواهینامه پایه دو, کارت شناسایی
کارت خودرو, کارت بیمه خودرو ،

مهری هاشمی بیدختی با کد ملی ۰۹۱۹۴۸۵۴۲۱ فرزند عبداللّه خودرو کوییک رنگ سفید مدل ۱۴۰۱ مدل۵ شماره پلاک ۳۶ ایران ۴۴۳د۶۱ شماره شاسی NAS۸۴۱۱۰۰N۱۱۳۲۵۵۲ شماره موتور M۱۵۹۶۳۸۰۳۷ سند به نام مهری هاشمی بیدختی در تاریخ ۱۴۰۴/۰۳/۱۸ مفقود گردیده و از درجه اعتبار ساقط است.

کارت خودرو ،

سهیل سهیلی فر با کد ملی ۲۷۴۰۶۰۳۹۸۳ فرزند بهروز خودرو پژو ۲۰۷ رنگ سفید مدل ۱۳۹۰ شماره پلاک ۱۷ ایران ۴۲۲ی۷۴ شماره موتور ۱۳۳۸۹۰۳۹۴۵۲ سند به نام سهیل سهیلی فر در تاریخ ۱۴۰۴/۰۱/۱۲ مفقود گردیده و از درجه اعتبار ساقط است.

گواهینامه پایه دو ،

سارا عباسی با کد ملی ۲۲۹۷۷۲۶۷۴۰ فرزند ابراهیم در تاریخ ۱۴۰۴/۰۱/۰۱ مفقود گردیده و از درجه اعتبار ساقط است.

برگ سبز خودرو ،

امیر محمدی سیار شیرکوهی با کد ملی ۲۶۵۰۰۹۸۸۹۹ فرزند بهرام خودرو پژو ۴۰۵ رنگ خاکستری متالیک مدل ۱۳۹۶ شماره پلاک ۱۰ ایران ۵۹۴س۳۱ شماره شاسی NAAM۰۱CE۴HK۵۸۶۱۹۲ شماره موتور ۱۲۴K۱۰۴۸۷۷۶ سند به نام امیر محمدی سیار شیرکوهی در تاریخ ۱۴۰۴/۰۳/۲۰ مفقود گردیده و از درجه اعتبار ساقط است.

برگ سبز خودرو, کارت خودرو ،

حجت اله جهانبخش مهدی آبادی با کد ملی ۵۴۹۹۶۸۲۷۶۳ فرزند میرزاآقا خودرو پراید جی تی ایکس آی رنگ سفید – روغنی مدل ۱۳۸۴ شماره پلاک ۱۳ ایران ۶۱۵۹۴۳ شماره شاسی S۱۴۱۲۲۸۴۵۶۶۵۹۵ شماره موتور ۱۲۰۶۴۶۲ سند به نام حجت اله جهانبخش مهدی آبادی در تاریخ ۱۴۰۴/۰۱/۰۱ مفقود گردیده و از درجه اعتبار ساقط است.

سند کمپانی, برگ سبز خودرو, کارت خودرو ،

محمد حسن طالبی با کد ملی ۲۴۸۰۰۰۱۱۹۹ فرزند عبدالرحیم خودرو کوییک رنگ سفید/مشکی مدل ۱۴۰۳ شماره پلاک ۴۷۶ل۴۱ ایران ۴۹ شماره شاسی NAPX۲۱۳BAR۱۲۷۶۸۴۰ شماره موتور M۱۵۱۵۳۱۰۷۳۳ سند به نام امیدمحمدی در تاریخ ۱۴۰۴/۰۴/۱۰ مفقود گردیده و از درجه اعتبار ساقط است.

کارت پایان خدمت ،

سعید معصوم‌زاده با کد ملی ۰۹۴۵۳۱۹۲۰۷ فرزند حسن در تاریخ ۱۴۰۳/۰۳/۰۱ مفقود گردیده و از درجه اعتبار ساقط است.

کارت ملی هوشمند, گواهینامه پایه دو, کارت عابر بانک ،

حسین خسروی با کد ملی ۴۲۸۴۰۰۸۵۶۰ فرزند عزیزعلی در تاریخ ۱۴۰۴/۰۱/۰۴ مفقود گردیده و از درجه اعتبار ساقط است.

سند کمپانی, برگ سبز خودرو ،

میلاد زنگنه پارسا با کد ملی ۴۸۱۰۱۰۳۲۶۹ فرزند کوروش خودرو پراید رنگ سفید روغنی مدل ۱۳۹۵ شماره پلاک ۱۴ ایران ۱۷۵ن۲۸ شماره شاسی NAS۴۱۱۱۰۰G۳۴۹۷۰۷۵ شماره موتور M۱۳/۵۶۶۷۵۲۱ سند به نام میلاد زنگنه پارسا در تاریخ ۱۴۰۴/۰۴/۰۱ مفقود گردیده و از درجه اعتبار ساقط است.

پروانه/جواز کسب, سایر مدارک

مجید سلیمیان ریزی با کد ملی ۱۱۷۰۰۹۳۱۷۵ فرزند مرتضی در تاریخ ۱۴۰۴/۰۳/۲۳ مفقود گردیده و از درجه اعتبار ساقط است. ۱. پراوانه بهره برداری معدن سنگ آهن انبار چالدران . واقع در آذربایجان غربی
۲. سند یک دستگاه لودر Sl۵۸H مدل ۲۰۲۴ به شماره موتور C۹۲۳۳۰۰۰۸۱۰

کارت ملی ،

حسام عالم رودمعجنی با کد ملی ۰۹۲۵۱۰۸۸۱۲ فرزند محمد در تاریخ ۱۴۰۴/۰۲/۱۰ مفقود گردیده و از درجه اعتبار ساقط است.

کارت ملی ،

علی پناهی با کد ملی ۱۷۱۸۸۷۵۷۸۹ فرزند غیاثعلی در تاریخ ۱۴۰۴/۰۳/۰۵ مفقود گردیده و از درجه اعتبار ساقط است.

آگهی مفقودی کارت شناسایی شرکت فرودگاه‌ها و ناوبری هوایی ایران

اینجانب سیاوش احمری به شماره پرسنلی ۱۳۱۲۲۴۲۱ مفقود گشته و فاقد اعتبار میباشد

کارت ملی هوشمند ،

حسین رنجبرحاجی ابادی با کد ملی ۰۴۳۰۱۳۶۲۴۲ فرزند اکبر در تاریخ ۱۴۰۴/۰۴/۱۰ مفقود گردیده و از درجه اعتبار ساقط است.

کارت ملی ،

ماه‌منیر بیگدلی با کد ملی ۴۳۷۱۶۹۱۰۵۶ فرزند یوسفعلی در تاریخ ۱۴۰۳/۰۹/۰۱ مفقود گردیده و از درجه اعتبار ساقط است.

کارت ملی ،

میترا ظریفکار فرزند حسین در تاریخ ۱۴۰۴/۰۳/۱۴ مفقود گردیده و از درجه اعتبار ساقط است.

کارت ملی, گواهینامه پایه دو, حکمت کارت, کارت شناسایی ،

شهناز شیرین نژاد با کد ملی ۱۹۳۰۵۶۳۶۱۲ فرزند عبدالمحمد در تاریخ ۱۴۰۴/۰۴/۰۹ مفقود گردیده و از درجه اعتبار ساقط است. با سلام، من مریضم دیروز کیف مدارکم را دربیمارستان کوثر شیراز یا جایی گم کردم .خواهش میکنم اگرپیدا کردید بمن خبر بدید.

سند کمپانی, برگ سبز خودرو ،

رؤیا خانوادگی با کد ملی ۰۰۸۱۲۴۲۹۸۰ فرزند محمود خودرو دنا رنگ سفید مدل ۱۴۰۱ شماره پلاک ۱۸د۴۴۵ ایران ۱۱ شماره شاسی NE۵۷۹۹۳۱ شماره موتور ۱۵۳h۰۰۷۷۱۶۴ سند به نام رؤیا جعفری در تاریخ ۱۴۰۴/۰۴/۱۰ مفقود گردیده و از درجه اعتبار ساقط است. برگه سبز خودروی دنا پلاس اتومات به شماره پلاک ۴۴۵ د۱۸ ایران ۱۱ مفقود گردیده.

مدرک تحصیلی ،

فاطمه مهدوی خرمی با کد ملی ۲۴۰۰۱۱۶۸۳۰ فرزند عبدالعظیم در تاریخ ۱۴۰۳/۰۵/۰۱ مفقود گردیده و از درجه اعتبار ساقط است. مدرک تحصیلی اینجانب فاطمه مهدوی. فرزند عبدالعظیم به شماره ملی ۲۴۰۰۱۱۶۸۳۰. در مقطع کارشناسی رشته علوم تربیتی صادره از واحد دانشگاهی آزاد واحد اقلید به شماره ..... و تاریخ ۰۱/۰۵/۱۴۰۳. مفقود گردیده است. از یابنده تقاضا می‌گردد اصل مدرک را به دانشگاه آزاد واحد اقلید به نشانی اقلید تحویل دهد.

کارت هوشمند سوخت, کارت هوشمند خودرو ،

محسن پوربهی با کد ملی ۳۴۹۰۱۶۴۹۷۰ فرزند علی خودرو تیبا رنگ سفید روغنی مدل ۱۳۹۸ شماره پلاک ۶۷ ایران ۵۹۵ س ۶۲ شماره شاسی NAS۸۱۱۱۰۰K۵۸۴۰۷۷۹ شماره موتور M۱۵۸۷۳۱۰۴۵ سند به نام محسن پوربهی در تاریخ ۱۴۰۴/۰۳/۰۲ مفقود گردیده و از درجه اعتبار ساقط است.

کارت خودرو ،

عنایت اللّه‌مختاری باغکمه با کد ملی ۱۱۱۱۶۳۵۲۳۴ فرزند عزیز اللّه خودرو چنگ لانگ رنگ سفید مدل ۱۴۰۲ شماره پلاک ۷۴ع۴۷۵ ایران ۴۳ شماره شاسی N۴۴T۲G۰LZPS۰۰۲۰۵۹ شماره موتور YC۶K۱۲۴۸۵۰K۴۰L۹N۳۱۶۶۵ سند به نام عنایت اللّه‌مختاری باغکمه در تاریخ ۱۴۰۴/۰۳/۰۹ مفقود گردیده و از درجه اعتبار ساقط است.

کارت خودرو ،

حسین روحی قره شیران با کد ملی ۰۰۴۸۰۲۰۴۹۴ فرزند علی خودرو پژو۴۰۵جی ال ایکس ای رنگ نقره ای متالیک مدل ۱۳۸۵ شماره پلاک ۹۹ص۸۵۴ شماره شاسی ۲۴۲۰۴۶۸۰ شماره موتور ۱۲۴۸۵۰۳۹۳۹۸ سند به نام حسین روحی قره شیران در تاریخ ۱۴۰۴/۰۴/۰۷ مفقود گردیده و از درجه اعتبار ساقط است.

کارت ملی ،

محبوبه جلالی کوشکی با کد ملی ۱۲۸۹۶۱۵۰۰۴ فرزند مرتضی در تاریخ ۱۴۰۴/۰۴/۰۳ مفقود گردیده و از درجه اعتبار ساقط است. در صورت یافتن مژدگانی پرداخت میگردد.

کارت ملی ، کارت بانک سپه،

نرگس سکوتی با کد ملی ۳۳۱۹۸۲۶۸۱۶ فرزند شیرعلی در تاریخ ۱۴۰۴/۰۴/۰۸ مفقود گردیده و از درجه اعتبار ساقط است.

کارت ملی ، شناسنامه

علی کفاش با کد ملی ۰۹۴۲۸۹۰۰۸۶ فرزند محمد در تاریخ ۱۴۰۴/۰۴/۰۴ مفقود گردیده و از درجه اعتبار ساقط است.

رویای تابستانی پوتین در حال رنگ باختن است؟

دستاوردهای سرزمینی مقدم بر مذاکرات آتش‌بس

ولادیمیر پوتین، رئیس جمهور روسیه، همچنان به دنبال دستاوردهای سرزمینی است و مذاکرات آتش‌بس در اولویت قرار ندارد.

به گزارش اقتصادنیوز، ماه‌ها بود که در کی‌یف صحبت از یک تهاجم بزرگ توسط روسیه بود که هدفش گرفتن بخش‌های بیشتری از مناطق شرقی اوکراین باشد. تاکنون، این حملات کمتر از حد انتظار بوده اما روس‌ها در برخی مناطق دستاوردهایی داشته‌اند و شمار نیروهای خود را به‌طور گسترده تقویت کرده‌اند.

ولادیمیر پوتین، رئیس جمهور روسیه، همچنان به دنبال دستاوردهای سرزمینی است و مذاکرات آتش‌بس در اولویت قرار ندارد. او هفته گذشته دوباره یکی از اصلی‌ترین توجیه‌های خود برای این تهاجم بی‌دلیل را تکرار کرد: «من مردم روسیه و اوکراین را یک ملت می‌دانم،» او گفت. «از این منظر، تمام اوکراین متعلق به ماست.»

به گزارش سی‌ان‌ان، با این حال، اوکراینی‌ها در برخی مناطق ضدحمله‌هایی انجام داده‌اند و به‌سرعت در حال توسعه صنعت تسلیحات داخلی خود هستند. در همین حال، اقتصاد جنگی روسیه با موانع و فشارهای بیشتری مواجه شده است.

نیروهای روسیه تلاش می‌کنند در مناطق مختلفی از خط مقدم ۱۲۰۰ کیلومتری پیشروی کنند. الکساندر سیرسکی، فرمانده کل ارتش اوکراین، این هفته اعلام کرد که تنها در یک بخش از خط مقدم —نزدیک شهر پرتنش پوکروفسک در دونتسک— اکنون ۱۱۱ هزار نیروی روسی حضور دارند، جایی که روزانه دست‌کم ۵۰ درگیری روی می‌دهد. این در حالی است که به گفته ستاد کل ارتش اوکراین، شمار نیروهای روسیه در این منطقه در دسامبر گذشته حدود ۷۰ هزار نفر بوده است.

سیرسکی همچنین مدعی شد که نفوذ نیروهای روسیه به منطقه شمالی سومی متوقف شده است. موسسه مطالعات جنگ، یک اندیشکده مستقر در واشنگتن گفته نیروهای اوکراین بخشی از سرزمین‌های سومی را باز پس گرفته‌اند و سرعت پیشروی روسیه در آنجا کاهش یافته است.

به گفته سیرسکی: «می‌توان گفت موج تلاش‌های دشمن برای یک "تهاجم تابستانی" که از خاک روسیه آغاز شد، در حال فروکش کردن است.» با این حال، اوضاع تصویری متناقض دارد. در روزهای اخیر، حملات پیاده‌نظام روسیه در مرز مناطق دونتسک و دنیپروپتروفسک پیشروی‌هایی داشته است. وزارت دفاع روسیه روز شنبه اعلام کرد که روستای دیگری به نام زیرکا تصرف شده است.

دیپ‌استیت، یک تحلیلگر اوکراینی مبتنی بر منابع باز، ادعا کرد که در آن منطقه «دفاع اوکراین همچنان به‌سرعت در حال فروپاشی است و دشمن با حملات مستمر پیشرفت‌های قابل توجهی کسب می‌کند».

کرملین مدت‌هاست تأکید دارد این عملیات تا زمانی ادامه خواهد یافت که کنترل تمام مناطق شرقی دونتسک، زاپوریژیا و خرسون را به دست آورد (آنها تقریباً تمام لوهانسک را هم به جز بخش کوچکی در اشغال دارند). با سرعت فعلی پیشروی، این امر ممکن است سال‌ها طول بکشد. اما با توجه به این که دولت ترامپ ظاهراً تمایل کمتری به پیشبرد مذاکرات آتش‌بس دارد، به‌نظر می‌رسد این درگیری تا پایان سال و حتی تا ۲۰۲۶ ادامه پیدا کند.

نبرد کنونی ترکیبی غیرمنتظره از عملیات ویژه مبتنی بر پهپادهای پیشرفته و حملات ساده پیاده‌نظام است. در یک سوی طیف، حملات جسورانه اوکراین در ابتدای ماه ژوئن به بمب‌افکن‌های استراتژیک روسیه با پهپادهایی انجام شد که از کامیون‌هایی در عمق خاک روسیه هدایت می‌شدند. عملیاتی که حدود دوازده هواپیما را که برای حمله موشکی به اوکراین استفاده می‌شد، نابود کرد. سرویس امنیتی اوکراین روز شنبه گزارش داد که حمله پهپادی دیگری انجام شده که خسارات گسترده‌ای به یک پایگاه هوایی روسیه در کریمه وارد کرده است.

در مقابل، سربازان روسی پیاده یا سوار بر موتورسیکلت، گاهی در گروه‌هایی کمتر از دوازده نفر با پوشش پهپاد اما بدون حضور زره‌پوش به روستاهای خالی از سکنه در شرق اوکراین پیشروی می‌کنند. این رویکرد باعث شده تاکتیک‌های اوکراین تغییر کند و مواضع دفاعی کوچک‌تری ایجاد شود. رستم عمروف، وزیر دفاع اوکراین، هفته گذشته اعلام کرد که سنگرها را متناسب با زمین استتار کرده‌اند و کوچک‌تر ساخته‌اند تا کمتر قابل شناسایی باشد.

جنگ پهپادی

در حالی که نیروهای پیاده‌نظام از مناطق دفاع یا آنها را تصرف می‌کنند، پهپادها نقش فزاینده‌ای در شکل دادن به این نبرد ایفا می‌کنند. روس‌ها پهپادهای ارزان قیمت و تولیدانبوهی می‌سازند که هدفشان فراهم کردن عبور برخی از موشک‌هاست. روس‌ها این تاکتیک را بیش از پیش برای حمله به شهرهای اوکراین، به‌ویژه کی‌یف، به کار گرفته‌اند؛ شهری که در هفته‌های اخیر خسارات زیادی دیده و تلفات غیرنظامی بیشتری را متحمل شده است.

ولودیمیر زلنسکی، رئیس جمهور اوکراین، روز یکشنبه گفت که در طول شب «۴۷۷ پهپاد در آسمان ما بودند، اغلب پهپادهای شاهد، به‌همراه ۶۰ موشک از انواع مختلف. روس‌ها همه چیز را هدف گرفته‌اند؛ هر چیز که زندگی را سرپا نگه می‌دارد.»

عمروف می‌گوید روس‌ها «هر شب تا ۵۰۰ پهپاد شاهد را با موشک‌های بالستیک و کروز ترکیب می‌کنند تا دفاع هوایی ما را فرسوده کنند.»

زلنسکی بار دیگر درخواست سامانه‌های موشکی پاتریوت و سایر سامانه‌های غربی را تکرار کرده است. ترامپ هفته گذشته گفت ایالات متحده «باید بررسی کند» به‌دلیل حملات وسیع به شهرهای این کشور این سامانه‌ها را به اوکراین بدهد.

زلنسکی گفته است اوکراین آماده است که پاتریوت را مستقیم یا از طریق صندوقی که براساس توافق مواد معدنی آمریکا-اوکراین ایجاد شده خریداری کند.

هر دو طرف باسرعتی حیرت‌انگیز انواع پهپادها را تولید می‌کنند. سرویس امنیتی اوکراین تخمین می‌زند که روسیه روزانه نزدیک به ۲۰۰ پهپاد شاهد تولید می‌کند و اکنون علاوه بر حدود ۶ هزار پهپاد، حدود ۶ هزار فروند از آنها را در انبار دارد. به گفته ستاد کل ارتش اوکراین، روس‌ها در طول هفته گذشته بیش از ۲۳ هزار پهپاد کوچک «انتحاری» را در خط مقدم به کار گرفته‌اند. این رقابت طراحی و تولید پایانی ندارد. سیرسکی اخیراً گفته که روسیه در توسعه پهپادهای کنترل‌شده با فیبر نوری که ردیابی و رهگیری آنها دشوارتر است، برتری یافته است.

عمروف گفته: «جنگ پهپادی یک نبرد ذهنی مستمر است. دشمن به‌طور منظم الگوریتم‌ها را تغییر می‌دهد و اوکراین هم تاکتیک‌های خود را تطبیق می‌دهد.» او افزود: «راه‌حل‌هایی که در آغاز جنگ بسیار مؤثر بودند، به‌مرور کارایی خود را از دست داده‌اند، چون دشمن تاکتیک‌هایش را عوض کرده.»

در سوی دیگر، اوکراین تولید پهپادهای دوربردی را افزایش می‌دهد که برای حمله به زیرساخت‌های روسیه مانند فرودگاه‌ها، پالایشگاه‌ها و خطوط حمل‌ونقل استفاده کرده است. به گفته عمروف علاوه بر بیش از چهار میلیون پهپاد تاکتیکی که قرار است امسال ساخته شود، «ده‌ها هزار» پهپاد دیگر تولید خواهد شد.

چشم‌انداز طولانی‌مدت

هر دو طرف همچنان در حال توسعه صنایع دفاعی هستند تا بتوانند جنگ را ادامه دهند. هرچند مقیاس تولید روسیه به‌مراتب بزرگ‌تر از اوکراین است. مجتمع عظیم صنایع نظامی روسیه، روستک، تقریباً ۸۰ درصد تجهیزات مورد استفاده علیه اوکراین را تولید می‌کند.

سرگئی چمزوف، مدیرعامل روستک، در نشستی با پوتین در همین ماه ادعا کرد که تولید این شرکت از سال ۲۰۲۱ ده برابر شده و درآمد آن در سال گذشته به رقم حیرت‌آور ۴۶ میلیارد دلار رسیده است.

اما نشانه‌های تیره‌ای در چشم‌انداز آینده دیده می‌شود. بودجه نظامی روسیه حدود ۴۰ درصد کل مخارج عمومی این کشور است، یعنی بیش از ۶ درصد تولید ناخالص داخلی. این موضوع باعث تشدید تورم شده و پوتین هفته گذشته اذعان کرد که رشد اقتصادی امسال برای مقابله با افزایش قیمت‌ها «بسیار محدودتر» خواهد بود. او حتی پیشنهاد کرد که هزینه‌های دفاعی سال آینده کاهش یابد.

ماکسیم رشنتینکوف، وزیر توسعه اقتصادی روسیه، گفت: «با توجه به فضای روانی فعلی کسب‌وکارها، به‌نظر من در آستانه ورود به رکود اقتصادی هستیم.» رئیس بانک مرکزی روسیه، الویرا نابیولینا، با رشنتینکوف مخالفت کرد اما هشدار داد منابع مالی پشتیبان مانند صندوق ذخیره ملی تقریباً تمام شده است. او در مجمع اقتصادی سن‌پترزبورگ گفت: «باید بدانیم که بسیاری از این منابع مصرف شده‌اند.» پوتین خود نیز به این خطر اذعان کرد و گفت هرچند برخی کارشناسان پیش‌بینی رکود می‌کنند، «این موضوع به هیچ عنوان نباید رخ دهد.»

در حالی که چشم‌انداز بلندمدت روسیه از نظر اقتصادی و جمعیتی ممکن است تیره باشد، این کشور در کوتاه‌مدت همچنان توان تأمین مالی ارتشی متشکل از بیش از نیم میلیون نفر را دارد که یا در اوکراین مستقرند یا در نزدیکی مرزهای آن. با وجود صدهزار تلفات، ارتش روسیه همچنان می‌تواند نیروهایی بسیار بزرگ‌تر از اوکراین بسیج کند.

پوتین که همچنان چشم به هدف نهایی دارد، هفته گذشته گفت: «ما یک ضرب‌المثل داریم، جایی که سرباز روسی قدم می‌گذارد، مال ماست.»

دوباره آتش اختلافات ماسک با ترامپ شعله‌ور شد

جدال جدید دو میلیاردر

جمهوری‌خواهان ابراز نگرانی کرده‌اند که اختلافات پی‌درپی ماسک با ترامپ می‌تواند شانس آنها را برای حفظ اکثریت در انتخابات میاندوره‌ای کنگره در سال ۲۰۲۶ تضعیف کند.

به گزارش اکوایران، رئیس‌جمهور ایالات متحده، دونالد ترامپ، روز سه‌شنبه پیشنهاد داد که «اداره بهره‌وری دولت» باید نگاهی به یارانه‌هایی که شرکت‌های ایلان ماسک، مدیرعامل تسلا، دریافت کرده‌اند بیندازد تا در هزینه‌ها صرفه‌جویی شود.

اظهارات ترامپ پس از آن مطرح شد که ماسک، ثروتمندترین فرد جهان، روز دوشنبه بار دیگر از لایحه گسترده کاهش مالیات و هزینه دولت ترامپ انتقاد کرد و وعده داد قانون‌گذارانی را که پس از تبلیغ بر سر محدود کردن هزینه‌های دولتی، از این لایحه حمایت کرده‌اند، از قدرت پایین بکشد. به گزارش رویترز، ترامپ در پستی در شبکه اجتماعی تروث نوشت: «ایلان احتمالاً بیشتر از هر انسان دیگری در تاریخ یارانه دریافت کرده و بدون این یارانه‌ها، او احتمالاً باید کارش را جمع می‌کرد و به آفریقای جنوبی برمی‌گشت. دیگر خبری از پرتاب موشک، ماهواره یا تولید خودروهای برقی نبود و کشور ما ثروت عظیمی را پس‌انداز می‌کرد. شاید بهتر باشد اداره دوج نگاهی جدی به این موضوع بیندازد. پول کلانی را می‌شود صرفه‌جویی کرد!!!» ترامپ در اینجا به اداره فدرال بهره‌وری دولت (DOGE) اشاره داشت. در پاسخ به پست ترامپ، ماسک در پلتفرم شخصی خود، ایکس نوشت: «من دارم دقیقاً می‌گویم همه را قطع کنید. همین حالا.» ترامپ پیش‌تر تهدید کرده بود که یارانه‌ها و قراردادهای دولتی ماسک را قطع می‌کند؛ این تهدید زمانی مطرح شد که رابطه‌شان در اوایل ژوئن به مشاجره‌ای تمام‌عیار در شبکه‌های اجتماعی بر سر همین لایحه تبدیل شد. تحلیلگران غیرحزبی گفته‌اند این لایحه حدود ۳ تریلیون دلار به بدهی ایالات متحده اضافه خواهد کرد. کسب‌وکارهای ماسک شامل شرکت فضایی و پیمانکار دولتی اسپیس اکس و واحد ماهواره‌ای آن، استارلینک است که حدود ۲۲ میلیارد دلار قرارداد فدرال دارد. این اختلاف ماسک و ترامپ همچنین باعث نوسان سهام تسلا شد؛ به‌طوری که ارزش بازار شرکت خودروسازی برقی در ۵ ژوئن حدود ۱۵۰ میلیارد دلار سقوط کرد، که بزرگ‌ترین کاهش یک‌روزه در تاریخ این شرکت بود؛ هرچند از آن زمان تا حدودی بهبود یافته است. سهام تسلا در فرانکفورت، روز سه‌شنبه ۵ درصد افت کرد. پس از هفته‌ها سکوت نسبی در پی مشاجره قبلی‌اش با ترامپ بر سر این قانون، ماسک روز شنبه همزمان با بررسی بسته مالی در سنا دوباره وارد بحث شد. او در پستی در ایکس این قانون را «کاملاً دیوانه‌وار و مخرب» خواند. روز دوشنبه ماسک گفت قانون‌گذارانی که با وعده کاهش هزینه‌ها روی کار آمدند اما از این لایحه حمایت کردند «باید از شرم سرشان را پایین بیندازند!» او افزود: «و اگر آخرین کاری باشد که در این دنیا می‌کنم، سال آینده در انتخابات مقدماتی شکست‌شان می‌دهم.» ماسک دوباره خواستار تشکیل یک حزب سیاسی جدید شد و گفت هزینه کرد عظیم این لایحه نشان می‌دهد «ما در کشوری تک‌حزبی زندگی می‌کنیم، حزب خوک چاق!» انتقادات ماسک تغییری چشمگیر بود؛ چرا که این میلیاردر فناوری تقریباً ۳۰۰ میلیون دلار برای کارزار انتخاباتی ترامپ هزینه کرده بود و پیش‌تر ابتکار بحث‌برانگیز کاهش هزینه دوج دولت ترامپ را رهبری می‌کرد. ماسک استدلال کرده است که این قانون بدهی ملی را به شدت افزایش می‌دهد و پس‌اندازهایی را که به گفته او از طریق دوج محقق کرده، از بین می‌برد. هنوز مشخص نیست ماسک تا چه اندازه بر کنگره نفوذ دارد یا دیدگاه‌هایش چه اثری بر تصویب این لایحه خواهد گذاشت. اما جمهوری‌خواهان ابراز نگرانی کرده‌اند که اختلافات پی‌درپی او با ترامپ می‌تواند شانس آنها را برای حفظ اکثریت در انتخابات میاندوره‌ای کنگره در سال ۲۰۲۶ تضعیف کند.

دریچه

تایوان به پیشواز یک رزمایش بزرگ می‌رود

شبیه‌سازی جنگ با چین در قالب رزمایش

تایپه در بحبوحه افزایش تنش‌ها در تنگه تایوان، به پیشواز یک رزمایش ۱۰ روزه بزرگ با حضور بیش از ۲۲ هزار نیروی ذخیره می‌رود که در آن جنگ با جمهوری خلق چین را شبیه سازی می‌کند.

به گزارش ایرنا، خبرگزاری رویترز روز سه شنبه اعلام کرد که تایوان هفته آینده در رزمایش نظامی و دفاع مدنی سالانه خود، محاصره و تهاجم چین به این جزیره را شبیه‌سازی خواهد کرد. این درحالی است که ویلیام لای چینگ-ته، رئیس جزیره تایوان، هشدار داد که این جزیره با «جنگ بدون دود اسلحه» چین روبرو است.

بر اساس این گزارش، رزمایش سالانه «هان کوانگ» (Han Kuang) که از ۹ ژوئیه (۱۸ تیر) آغاز می‌شود، به مدت ۱۰ روز ادامه می‌یابد و بیش از ۲۲ هزار نیروی ذخیره را بسیج می‌کند که از نظر مدت زمان و مقیاس نیرو بی‌سابقه است.

لای در ویدئویی خطاب به سربازان تایوانی گفت: تایپه در سال‌های اخیر به طور دائم در حال آماده شدن برای «جنگ بدون دود اسلحه» مانند نفوذ و اطلاعات نادرست چین بوده است.

رئیس جزیره تایوان اضافه کرد: با این حال، جای نگرانی نیست زیرا تایوان دموکراتیک، آزاد و مرفه امروز نتیجه شجاعت، اعتقاد و عمل مردم در مبارزه برای عبور از چالش‌های مختلف است و وحدت و تاب‌آوری مردم جزیره نشان داده شده است. تونگ چی-هسینگ، رئیس اداره برنامه‌ریزی مشترک رزمی وزارت دفاع جزیره تایوان نیز عنوان کرد: «سناریوهای رزمایش شامل حمله مشترک و عبور دریایی توسط ارتش کمونیست (چین) است و نیروهای مسلح تایوان با حملات دقیق دریایی و هوایی، تقویت انجام «زنجیره‌ای از حملات» را تمرین خواهند کرد.»

وی در یک کنفرانس مطبوعاتی در تایپه گفت: «ما عزم و توانایی خود را برای دفاع از جزیره با اقدامات عملی نشان می‌دهیم. اگر چین در پاسخ «رزمایش‌های هدفمند» را آغاز کند، نیروهای مسلح سطح آمادگی رزمی خود را ارتقا خواهند داد.»

بر اساس این گزارش، رزمایش‌های دفاع مدنی در کنار رزمایش «هان کوانگ» برگزار می‌شود. از جمله اعلام هشدارهای موشکی و تمرین‌های تخلیه که به طور موقت کسب و کارها را تعطیل و ترافیک را در شهرهای بزرگ از جمله پایتخت تایپه متوقف می‌کند.

لای از ماه ژوئن تاکنون، سه سخنرانی در قالب مجموعه‌ای از ۱۰ سخنرانی با موضوع «اتحاد» ایراد کرده است. مواضع او در حالی مطرح شده است که در تاریخ ۲۶ ژوئیه (چهارم مرداد) یک انتخابات برای جایگزینی حدود یک چهارم از نمایندگان پارلمان که همگی از حزب اصلی مخالف، کومینتانگ (KMT) هستند، برگزار می‌شود.

پکن با واکنش تند، برخی از اظهارات اخیر لای را محکوم کرده است. گروه‌های مدنی درگیر در کارزار برکناری، این انتخابات را به عنوان رای فقدان اعتماد علیه «قانونگذاران طرفدار پکن» توصیف کردند. آنها اعلام کردند که این قانونگذاران برای تضعیف دموکراسی تایوان تلاش می‌کنند، ادعایی که به شدت توسط حزب کومینتانگ رد شده است.

ترامپ دستور داد

لغو شبانه تحریم‌های سوریه

کاخ سفید اعلام کرد رئیس جمهور ایالات متحده دستور لغو تحریم‌های سوریه را امضا کرد.

به گزارش رویترز، کاخ سفید اعلام کرد رئیس جمهور ایالات متحده دستور لغو تحریم‌های سوریه را امضا کرد.

رئیس جمهور ایالات متحده، دونالد ترامپ، روز دوشنبه فرمان اجرایی لغو برنامه تحریم‌های کشورش علیه سوریه را امضا کرد و به این ترتیب به انزوای این کشور از سیستم مالی بین‌المللی پایان داد و بر تعهد واشنگتن برای کمک به بازسازی آن پس از یک جنگ داخلی ویرانگر تأکید کرد. کارولین لیویت، سخنگوی کاخ سفید، در نشست مطبوعاتی به خبرنگاران گفت: این اقدام به ایالات متحده اجازه می‌دهد تا تحریم‌ها علیه بشار اسد، رئیس جمهور سابق برکنار شده سوریه، وابستگان او، ناقضان حقوق بشر، قاچاقچیان مواد مخدر، افراد مرتبط با فعالیت‌های سلاح‌های شیمیایی، وابستگان داعش و نیروهای متحد ایران را حفظ کند. اسعد الشیبانی، وزیر امور خارجه سوریه، طبق پستی که وزیر امور خارجه در پلتفرم رسانه اجتماعی X منتشر کرد، گفت که لغو برنامه تحریم‌های سوریه توسط ترامپ «درهای بازسازی و توسعه مورد انتظار را باز خواهد کرد».

وی گفت که این اقدام «مانع» را در برابر بهبود اقتصادی «برطرف» کرده و کشور را به روی جامعه بین‌المللی باز خواهد کرد.

احمد الشرع، رئیس جمهور خودخوانده سوریه، و ترامپ در ماه مه در ریاض دیدار کردند، جایی که ترامپ در یک تغییر سیاست بزرگ، به طور غیرمنتظره‌ای اعلام کرد که تحریم‌های ایالات متحده علیه سوریه را لغو خواهد کرد و باعث شد واشنگتن اقدامات خود را به طور قابل توجهی کاهش دهد.

برخی در کنگره برای لغو کامل این اقدامات تلاش می‌کنند، در حالی که اروپا پایان رژیم تحریم‌های اقتصادی خود را اعلام کرده است. کاخ سفید اعلام کرده که این دستور به وزیر امور خارجه دستور می‌دهد تا شناسایی تروریستی هیئت تحریر الشام و همچنین سوریه به عنوان یک کشور حامی تروریسم را مورد تجدیدنظر قرار دهد.

کاخ سفید اعلام کرد که دولت آمریکا به نظارت بر پیشرفت سوریه در اولویت‌های کلیدی از جمله «برداشتن گام‌های مشخص در جهت عادی‌سازی روابط با اسرائیل، رسیدگی به تروریست‌های خارجی، اخراج تروریست‌های فلسطینی و ممنوعیت گروه‌های تروریستی فلسطینی» ادامه خواهد داد. سوری‌ها امیدوارند که کاهش تحریم‌ها راه را برای تعامل بیشتر سازمان‌های بشردوستانه فعال در این کشور هموار کند و سرمایه‌گذاری و تجارت خارجی را در حین بازسازی تشویق کند.

پس از اعلام ترامپ در ماه مه، وزارت خزانه‌داری ایالات متحده مجوز عمومی صادر کرد که معاملات مربوط به دولت موقت سوریه و همچنین بانک مرکزی و شرکت‌های دولتی را مجاز می‌کرد.

با این حال، ایالات متحده لایه‌هایی از تحریم‌ها را علیه سوریه اعمال کرده است که برخی از آنها توسط قانون، از جمله قانون قیصر، مجاز شده‌اند. لغو این اقدامات برای سوریه ضروری است تا بتواند سرمایه‌گذاری بلندمدت را بدون ترس طرفین از خطر نقض تحریم‌های ایالات متحده جذب کند.

خبر

لوهانسک در تصرف کامل روسیه

مقام منصوب روسیه در منطقه «لوهانسک» در اوکراین از آزادسازی کامل این منطقه خبر داد. به گزارش آسوشیتدپرس، به گفته یک مقام منصوب روسیه در منطقه لوهانسک در اوکراین، ارتش مسکو به طور کامل این منطقه را آزاد کرده است. لوهانسک یکی از چهار منطقه‌ای است که روسیه در سپتامبر ۲۰۲۲ پس از آغاز جنگ علیه اوکراین، آن را به الحاق خود درآورد. در صورت تایید این خبر، لوهانسک نخستین منطقه از خاک اوکراین خواهد بود که به‌طور کامل به تصرف روسیه درمی‌آید. هنوز کی‌یف هیچ واکنشی به اظهارات لئونید پاسچنیک نشان نداده است. وی در یک برنامه تلویزیون دولتی روسیه گفت که دو روز پیش گزارشی دریافت کرده است که طبق آن «هم‌اکنون ۱۰۰ درصد منطقه لوهانسک تحت تصرف نیروهای روسیه قرار دارد. این تحول جدید تنها ساعاتی پس از اظهارات وزیر خارجه آلمان مبنی بر تصمیم این کشور برای کمک به اوکراین به منظور تولید هرچه سریع‌تر تسلیحات و تقویت موضع کی‌یف در مذاکرات جاری صلح با مسکو مطرح شده است.

هشدار نسبت به تحرکات مشکوک سفارت آمریکا در بغداد

نماینده فراکسیون پارلمانی عراق نسبت به تحرکات مشکوک سفارت آمریکا در بغداد هشدار داد. به گزارش المعلومه، رفیق الصالحی نماینده فراکسیون پارلمانی صادقون تاکید کرد که آمریکا از طریق سفارت خانه خود به دنبال کشاندن عراق به دایره عادی سازی روابط با رژیم صهیونیستی است. وی افزود: سفارت آمریکا در بغداد به مرکز این عملیات و اجرای نقشه مذکور تبدیل شده است. الصالحی هشدار داد که سکوت در برابر این اقدامات سفارت آمریکا خطرناک است. این در حالی است که محافل سیاسی و مردمی در عراق به صورت قاطع با چنین حرکتی که در راستای خیانت به آرمان فلسطین صورت می‌گیرد مخالف هستند. پیش از این گزارش‌های رسانه‌ای اعلام کرده بودند که رژیم صهیونیستی به دنبال امضای توافقنامه عادی سازی روابط با رژیم تروریستی الجولانی در سوریه است.

موج استعفای وزرای کابینه رژیم صهیونیستی در راه است

یک وزیر برجسته رژیم صهیونیستی نسبت به استعفای وزرای کابینه این رژیم طی روزهای آتی هشدار داد. به گزارش المسیره، روزنامه عبری معاریو به نقل از یک وزیر صهیونیست برجسته گزارش داد که اگر طی هفته جاری توافق تبادل اسرا نهایی نشود رژیم صهیونیستی شاهد موج استعفای وزرای کابینه این رژیم خواهد بود. روزنامه عبری زبان یدیعوت آحارونوت گزارش داد که هشدارهای رئیس ستاد ارتش رژیم صهیونیستی در جریان نشست روز گذشته این رژیم مبنی بر اینکه گسترش دامنه جنگ در غزه زندگی اسرای صهیونیست را به خطر می‌اندازد خشم بن گویر و اسموتریچ ۲ تن از وزرای تندرو این رژیم را برانگیخت. بن گویر در نشست مذکور گفت که تاکنون در هیچ جنگی به دلیل وجود اسرا مانع شکست دادن طرف مقابل نشده‌اند. این در حالی است که بی توجهی مقامات صهیونیست نسبت به سرنوشت اسرای اسرائیلی باعث شده صهیونیست‌ها تاکنون ده‌ها بار با حضور در خیابان‌ها تظاهرات اعتراض آمیز برگزار کنند.

پ ک ک به زودی خلع سلاح خواهد شد

یک منبع خبری گزارش داد که تعدادی از اعضای پ ک ک در اوایل ماه جاری میلادی در اقلیم کردستان عراق، سلاح‌های خود را تحویل خواهند داد. به گزارش آر تی، شبکه خبری کردی عراقی رودا و گزارش داد که اعضای حزب کارگران کردستان موسوم به پ ک ک اوایل ماه ژوئیه (ماه جاری میلادی) طی مراسمی در اقلیم کردستان عراق، سلاح‌های خود را تحویل خواهند داد. این منبع گزارش داد که از دو منبع آگاه در منطقه کردستان عراق اطلاعاتی به دست آورده است که نشان می‌دهد مراسم تحویل سلاح در اوایل این ماه در منطقه کردستان برگزار خواهد شد. به گفته این منابع، انتظار می‌رود عبدالله اوجالان، رهبر پ ک ک در روزهای آینده پیام جدیدی در مورد روند انحلال منتشر کند و پس از آن روند تحویل سلاح آغاز خواهد شد. این دو منبع اعلام کردند که تعدادی از جنگجویان، از ۲۰ تا ۳۰ نفر، سلاح‌های خود را بین ۳ تا ۱۰ ژوئیه در مراسمی در استان سلیمانیه عراق با حضور رسانه‌ها تحویل خواهند داد. در مورد سرنوشت جنگجویانی که سلاح‌های خود را زمین خواهند گذاشت، این دو منبع گفتند که پس از مراسم تحویل سلاح، آن‌ها به جایی که در حال حاضر زندگی می‌کنند باز خواهند گشت. این اقدام چند هفته پس از آن صورت می‌گیرد که حزب کارگران کردستان پ ک ک در ماه مه تصمیم خود را برای انحلال اعلام کرد و به بیش از چهار دهه درگیری که جان بیش از ۴۰ هزار نفر را گرفته است، پایان داد. این تصمیم در پاسخ به درخواست اوجالان در فوریه گذشته گرفته شد، که از سال ۱۹۹۹ در جزیره امرالی در نزدیکی استانبول در حال گذراندن حبس ابد خود است.

هاآرتص: اسرائیل در جنگ با ایران شکست خورد

رسانه هاآرتص اعلام کرد: اسرائیل در جنگ اخیر علیه ایران به اهدافش نرسید. برنامه هسته‌ای ایران همچنان فعال است و هیچ کس ادعا نمی‌کند برنامه موشکی ایران نابود شده باشد. گزارش‌ها نشان می‌دهد هر دو طرف خسته شده‌اند و اسرائیل از ادامه جنگ منصرف شده است. به گزارش نورنیوز، رسانه عبری هاآرتص اعلام کرد که رژیم صهیونیستی در جنگ اخیر علیه ایران به اهداف خود نرسیده است. هدف اصلی این جنگ که به گفته بنیامین نتانیاهو، نخست‌وزیر اسرائیل، نابودی برنامه هسته‌ای ایران و تهدید وجودی این کشور بوده، محقق نشده است. هاآرتص گزارش داد که تهران همچنان اورانیوم غنی‌سازی شده با غلظت ۶۰ درصد در اختیار دارد و هیچ‌یک از طرفین، از جمله ارتش اسرائیل و نتانیاهو، ادعایی درباره از بین رفتن برنامه موشکی ایران مطرح نکرده‌اند. این گزارش تاکید می‌کند که اسرائیل در این تجاوز ناکام مانده و خود اسرائیلی‌ها نیز از ادامه درگیری‌ها منصرف شده‌اند. به همین دلیل است که دونالد ترامپ بارها گفته است که هر دو طرف در این جنگ خسته شده‌اند و به دنبال راه‌حلی برای پایان تنش‌ها هستند.

در بیانیه گروه ۷ تاکید شد

حمایت از گروسی و بازگشت ایران به میز مذاکره

گروه ۷ در حالی با حمایت از مدیرکل مشکوک آژانس، خواستار ثبات منطقه‌ای از راه بازگشت تهران به میز مذاکره شد، که ظاهراً فراموش کرده یکی از اعضایش (آمریکا) در میانه روند دیپلماتیک با ایران، به این کشور تعرض نظامی کرده است!

به گزارش آنا، وزرای خارجه گروه ۷ (هفت کشور صنعتی جهان) با صدور بیانیه‌ای از توقف درگیری میان ایران و رژیم صهیونیستی حمایت کردند. همچنین آنها بدون اشاره به اینکه ایران در میانه مذاکرات غیرمستقیم با آمریکا، هدف تجاوز مشترک واشنگتن-تل آویو قرار گرفت، از تهران خواستند مذاکره برای حصول توافق در باب برنامه هسته‌ایش را از سر بگیرد. در بخشی از این بیانیه می‌خوانیم: خواستار از سرگیری مذاکراتی هستیم که به توافقی جامع، قابل راستی آزمایی و طولانی‌مدت در رابطه با برنامه هسته‌ای ایران منجر شود.

همچنین وزاری خارجه گروه ۷، از همه طرف‌ها خواستند تا از اتخاذ اقداماتی که به بی‌ثباتی هرچه بیشتر منطقه منجر می‌شود، پرهیز کنند. این در حالی است که آمریکا به عنوان یکی از اعضای این گروه، در همراهی با رژیم صهیونیستی، تمامیت ارضی ایران را نقض و تأسیسات هسته‌ای صلح‌آمیز آن را که تحت نظارت پادمانی آژانس است، بمباران کرد! در این میان، گروه ۷ از «رافائل گروسی» مدیرکل آژانس بین‌المللی انرژی اتمی در برابر هرگونه تهدید حمایت کرد؛ مردی که از جانب ایران به اتخاذ لحن مغرضانه در آخرین گزارش جامع آژانس درباره برنامه هسته‌ای کشورمان متهم است و به این ترتیب با کمک کردن به تصویب قطعنامه در شورای حکام، راه را برای تجاوز نظامی به ایران اسلامی هموار کرد.

حتی بعد از تجاوز نظامی به سایت‌های هسته‌ای ایران، آژانس که باید طبق قاعده نقشی بی‌طرف را ایفا می‌کرد؛ از محکوم کردن این اقدام طفره رفت.

مضحک آنکه کشورهای اروپایی از تصمیم ایران برای تعلیق همکاری با آژانس شاکی هستند. در این میان، آنها باید پاسخگوی این سوال باشند که چطور این به اصطلاح دیدبان هسته‌ای سازمان ملل، اجازه داد اسرائیل که عضو ان پی تی نیست و از قضا بمب هسته‌ای هم دارد، به ایران که عضو ان پی تی است و طبق مدارک آژانس هیچ برنامه هسته‌ای تسلیحاتی ندارد، حمله کند؟

خبر

سه خارجی، سه داخلی

٦ گزینه نهایی برای سرمربیگری پرسپولیس!

باشـــگاه پرسپولیس در حال مذاکره برای انتخاب سرمربی جدید است.

باشگاه پرسپولیس با جدایی اسماعیل کارتال کنار آمده و هواداران این تیم نیز جدایی او را تقریبا پذیرفته‌اند. این در حالی است که رضـــادرویـــش از مدتهـــا پیش نقل و انتقالات این تیم را با رهبری کارتال پیش برده و حتی با نفرات خارجی موردنظر او هم مذاکره انجـــام داده بـــود اما در نهایت یکی از عواقب اوضاع جدید، جدایی سرمربی پرسپولیس و خالی‌شدن نیمکت این تیم بود.

این چهارمین بار اســـت که رضادرویش ســـرمربی انتخاب خواهد کرد: اوســـمار، گاریدو، کارتال و حالا چه کســـی؟ او علاقه خود به سرمربی خارجی را به وضوح اعلام کرده و هر سه بار قبلی، از مذاکره با گزینه‌های داخلی (به جز کریم باقری) اجتناب کرده بود. اما حالا شاید برای آنکه سایه دردسر کار در این شرایط با سرمربی خارجی را از خود دور کند، به سراغ گزینه داخلی برود.

شـــنیده خبرنگار ما حاکی از آن اســـت که کریم باقری، مجتبی حســـینی و وحید هاشـــمیان سه گزینه داخلی پرسپولیس برای جانشینی اسماعیل کارتال است. البته مهدی مهدوی کیا هم در این لیست قرار داشت اما بعد از مخالفت او، از این جمع کنار رفت. نکتـــه جالـــب اینکه در بیـــن این نفرات کریم باقـــری بار دیگر با سرمربیگری مخالفت کرده اما ممکن است هدایت تمرینات را تا زمان انتخاب سرمربی جدید برعهده بگیرد و از روز سه شنبه تمرین با او اســـتارت بخورد. حضور مجتبی حســـینی و وحید هاشمیان هم جالب توجه اســـت. حســـینی یک بار به عنوان دستیار یحیی گل‌محمدی در پرسپولیس حضور داشت و حالا بعد از سرمربیگری در ذوب‌آهـــن، پیکان، نفت مسجدســـلیمان و آلومینیوم، گزینه هدایت پرسپولیس شده است. فصل گذشته تیم او در رتبه هشتم جدول قرار داشـــت. وحید هاشمیان، مهاجم سال‌های نه چندان دور پرسپولیس، نیز گزینه دیگر است که اگرچه در گفتگو با ایران ورزشـــی این خبر را تکذیب کرده اما شـــنیده خبرنگار ما حاکی از آن اســـت که هیئت مدیره پرســـپولیس نظر مثبتی روی او دارد. هاشـــمیان ۴۸ ســـاله، مربیگری را از آکادمی هامبورگ آغاز کرد و مدتی هم در تیمهای پایه این باشگاه حضور داشت. او سپس سه فصل در تیم ملی دستیار دراگان اسکوچیچ بود اما از سال ۲۰۲۲ دیگر شغل و جایگاه حرفه‌ای نداشته است. البته باشگاه پرسپولیس یک گزینه داخلی غیر مترقبه را هم زیر نظر دارد که در روزهای گذشته وارد لیست رضا درویش شده است. اما در کنار این نفرات داخلی، باشگاه پرسپولیس سه گزینه خارجی را هم در اختیار دارد که البته پوشه مربوط به جزییات این نفرات، به صورت مهر و موم، در اختیار هیئت مدیره قرار گرفته و با نهایت محرمانگی، مذاکره با این نفرات پیش می‌رود.

خداحافظ سیتی، خداحافظ پپ؛

حق با ۷ ابدی بود: رونالدو به همه دنیا خندید

وقتی رونالدو گفت لیگ عربســـتان بـــه زودی با بهترین لیگ‌های دنیا رقابت خواهد بود، همه به او خندیدند ولی دیروز نگاه‌ها تغییر کرد.

وقتی کریستیانو رونالدو تصمیم گرفت به عربستان ســـعودی برود، بسیاری فکر کردند که این پایان کار اوســـت. اسطوره‌ای که گلزن خستگی‌ناپذیر و رقابت‌جویی بی‌نظیر بود، به نظر می‌رســـید در ســـکوت و دور از هیاهـــوی اروپا، پرده‌های حرفه درخشانش را پایین می‌کشد. در ۳۷ سالگی، با بیش از ۸۰۰ گل در کارنامـــه‌اش و گل‌هایـــی که هنوز در راه بودند، با قرارداد هنگفتی (۲۰۰ میلیون در هر فصل) به النصر پیوست، آن هم در میانه جام جهانی قطر. این تصمیم انتقادها، تمسخرها و قضاوت‌های ساده‌لوحانه‌ای را در دنیای فوتبال به دنبال داشت.

آنهـــا گفتنـــد: «فقط برای پـــول این کار را می‌کنـــد» و ادعا کردند: «از فوتبال واقعی بازنشســـته شـــده و کارش تمام است». و در حالی که دنیا به او می‌خندید، فوق ســـتاره پرتغالی جمله‌ای گفت که بســـیاری آن را خودســـتایی تلقی کردند، اما با گذشـــت زمان به یک پیش‌بینی ویرانگر تبدیل شد: «من فکر می‌کنم لیگ عربستان می‌تواند یکی از پنج لیگ برتر دنیا شـــود.» در حالی که تیترها او را زنده‌زنده دفن می‌کردند، او از آینده سخن می‌گفت.

دیوانـــه‌اش خواندند. مســـخره‌اش کردند. انـــگار او همان مردی نبود که بارها و بارها غیرممکن را به چالش کشیده بود. انگار در پرتغال، انگلیس، اسپانیا، ایتالیا و دوباره در انگلیس نشان نداده بود که جاه‌طلبی‌اش حد و مرزی ندارد. جاه‌طلبی‌ای که حالا به سوی ۱۰۰۰ گل نشانه رفته و به نظر می‌رسد سن و سال برایش معنایی ندارد.

با این حال، برخی می‌گفتند میراث او لکه‌دار شـــده اســـت. برخی دیگر صراحتاً او را تمام‌شـــده دانســـتند. اما او با قاطعیت گفت: «می‌گویند من تمام شده‌ام، که فقط برای پول اینجا هستم، اما من هنوز پر از اشتیاقم. باور نمی‌کنند، اما من اینجا هستم تا ببرم».

کریســـتیانو اولین بود. کســـی که جرأت کرد. کسی که فراتر از نقشه سنتی فوتبال نگاه کرد و برای ساختن چیزی جدید شرط بست. آمدنش صرفاً یک انتقال نبود: نقطه عطفی بود. چون پس از او ســـتاره‌های دیگری آمدند و لیگ حرفه‌ای عربســـتان شروع به رشد و رقابت کرد. یا شاید از قبل هم در حال رقابت بود، فقط ما آن را نمی‌دیدیم.

کریســـتیانو در اولین تمدید قراردادش با النصر گفت: «فقط کسانی که هرگز در عربستان بازی نکرده‌اند و کسانی که چیزی از فوتبال نمی‌فهمند، می‌گویند این لیگ جزو پنج لیگ برتر نیســـت.» و امروز، در حالی که الهلال در مرحله یک‌هشـــتم نهایی جام جهانی باشگاه‌ها منچسترسیتی را بله، همان تیم پرستاره پپ گواردیولا که از ژانویه فقط برای ۹ خرید ۳۴۶ میلیون خرج کرده، به خانه فرستاد، دنیای فوتبال شروع به نگاه متفاوت به عربستان کرد.

چون دیگر فقط یک لیگ برای بازنشســـتگی نیســـت: لیگی اســـت که می‌برد. که رقابت می‌کند. که شروع به تهدید نخبگان اروپا کرده است. درست همان‌طور که کریستیانو پیش‌بینی کرده بود. شاید او آن‌قدرها هم دیوانه نبود. شاید، مثل همیشه، یک قدم از بقیه جلوتر بود. او رفت تا نقشه فوتبال را بازطراحی کند. و امروز، در حالی که میلیون یوروهای سیتی با دست خالی به خانه برمی‌گردند، در عربستان جشن گرفته‌اند. کریســـتیانو لبخند می‌زند. و حق دارد. حالا نوبت کســـانی است که او را مسخره کردند تا از او عذرخواهی کنند. و تعدادشان کم نبود.

تیم دوم لیگ حرفه‌ای عربســـتان، یعنی الهلال، حالا با حذف تیمی که می‌خواست این فصل دنیا را فتح کند، در صدر ایستاده است. حالا، چه کسی از کریستیانو عذرخواهی خواهد کرد؟

جهانبخش در قاره سبز می‌ماند؛

پاناتینایکوس مشتری کاپیتان تیم ملی شد

علیرضا جهانبخش قصد دارد در فصل منتهی به جام جهانی ۲۰۲۶ فوتبالش را همچنان در اروپا پیگیری کند.

علیرضـــا جهانبخـــش کاپیتان تیم ملی فوتبال ایران با وجود تاثیرگذاری در تیم هیرنفین هلند قراردادش تمدید نشد تا او به دنبال تیم جدیدی برای ادامه دوران فوتبال باشد و تاکنون نیز تیم جدیدش را انتخاب نکرده است. درحالی که تیم‌های لیگ برتری ایران الخصوص پرسپولیس و استقلال پیشنهاداتی را به جهانبخش ارائه کرده بودند، اما امیر هاشمی‌مقدم، مدیر برنامه‌های جهانبخش اعلام کرده اســـت که او در حال حاضر برنامه‌ای برای بازگشـــت به فوتبال ایران ندارد و قصد دارد فوتبالش را همچنان در اروپا دنبال کند. در جدیدترین خبر گفته می‌شود پاناتینایکوس تیم نامدار ســـوپر لیگ یونان خواهان جذب جهانبخش اســـت و باید منتظر ماند و دید جهانبخش آیا حاضر خواهد شد در فصلی که به جام جهانی ۲۰۲۶ ختم خواهد شـــد به لیگ یونان برود یا همچنان به دنبال ماندن در لیگ اردیویسه هلند خواهد بود.

خبر

واکنش دورسون به بازگشت به پرسپولیس: نمی‌دانم

سردار دورسون نسبت به شایعات در مورد جدایی از پرسپولیس واکنش نشان داد.

در زمســـتان ۱۴۰۳ و در روزهای پایانی نقل و انتقالات زمســـتانی اسماعیل کارتال سرمربی سابق فنربغچه ترکیه با قراردادی ۱ و نیم ســـال هدایت پرسپولیس را برعهده گرفت.

بـــا نظـــر این ســـرمربی قرارداد لـــوکاس ژوائو مهاجـــم آفریقایی پرســـپولیس بعد از ۶ ماه حضور در این تیم فســـخ شـــد تا دو روز بعد از پایان نقل و انتقالات و در انتقالی آزاد، باشـــگاه پرســـپولیس ســـردار دورســـون ۳۲ ساله را به خدمت بگیرد تا این بازیکن اولین خرید اســـماعیل کارتال در تیم پرســـپولیس لقب بگیرد. دورسون که یک فصل دیگر با سرخ‌پوشان قرارداد دارد در پایان این فصل در ۱۵ بازی برای پرســـپولیس به میدان رفت و آمار ۵ گل زده را از خود به ثبت رساند.

با توجه به شرایط کنونی ایران، اسماعیل کارتال سرمربی ترک تبار پرسپولیس تنها بعد از نیم فصل حضور روی نیمکت سرخ‌پوشان درحالـــی کـــه یک ســـال دیگـــر از قرارداد وی باقـــی مانده بود از پرســـپولیس جدا شد. به دنبال جدایی کارتال از پرسپولیس حالا شایعات در خصوص جدایی دورسون که کارتال سهم بسزایی در حضور وی در این تیم داشته به اوج خود رسیده و شاید با جدایی این مربی ترک تبار، ســـردار نیز همانند وی بعد از ۶ ماه حضور در جمع سرخ‌پوشـــان از این تیم جدا شود.

از باشـــگاه پرسپولیس خبر رســـیده که دورسون برخلاف کارتال تـــا ایـــن لحظه تصمیمی در خصوص جدایی نگرفته اســـت. گفته می‌شـــود این مهاجم ۳۲ ســـاله پیگیر زمان شـــروع تمرینات بوده است.

خبرنگار ایرنا گفت‌وگوی کوتاهی با دورســـون داشـــت که متن آن را در زیر می‌خوانید.

برخـــی از خبرنـــگاران ترکیه‌ای ادعا کردند تو به ایران باز نخواهی گشت.

نمی‌دانم از خود آنها بپرســـید. هنوز چیزی مشخص نیست.

کارتال تصمیم به جدایی گرفته، تصمیم تو چیســـت؟

هنوز نمی‌دانم.

هواداران پرســـپولیس علاقه دارند به زودی دوباره تو را در لباس این تیم ببینند.

رضاوند به سپاهان پیوست

بازیکن فصل گذشته استقلال به سپاهان پیوست.

آرش رضاوند بازیکن فصل گذشته استقلال با عقد قراردادی ۳ ساله به سپاهان پیوست.

رضاوند در باشگاه سپاهان حاضر شد و پس از توافق با مسئولان این باشگاه قرارداد خود را به امضا رساند.

خبر

گزارش عملکرد مالی سال ۱۴۰۳ در کدال نشان داد

شکوفایی مالی بانک صادرات ایران با پرش ٤٧٩ درصدی سود خالص

بانک صادرات ایران سال ۱۴۰۳ را با عملکردی خیره کننده و متمایز به پایان برد و با نمایش شکوفایی مالی موفق شد سود خالص خود را ۴۷۹ درصد رشد دهد و به رقم ۱۵۱ هزار و ۵۱۳ میلیارد و ۸۱۲ میلیون ریال افزایش دهد.

به گزارش روابط عمومی بانک صادرات ایران سهامداران نماد وبصادر اکنون شاهد جهش ۵۰۶ درصدی سود هر سهم هستند و بانک صادرات به عنوان یکی از موفق ترین و بزرگترین بانک‌های بورسی ایران با سرمایه ۷۸۲ هزار و ۳۵۳ میلیارد و ۹۷۲ میلیون ریالی به ازای هر ســـهم ۲۰۶ ریال ســـود ساخته است. نشانه‌ای روشن از اینکه بانک صادرات ایران توانمندی خود را در هدایت منابع و بازسازی ساختار سودآوری تثبیت کرده و با جهشی خیره‌کننده، سود خالص خود را سال ۱۴۰۳ نسبت به سال قبل حدود ۶ برابر افزایش داد و از عدد ۲۶ هزار میلیارد ریال در سال گذشته به بیش از ۱۵۱ هزار میلیارد ریال رساند. درآمد عملیاتی بانک با افزایش چشمگیر ۴۴ درصدی به بیش از ۱.۰۹۷ هزار میلیارد ریال رسید که نشان‌دهنده توان بالای بانک در تولید درآمد از محل عملیات بانکی است. افزایش ۵۳ درصدی درآمد تسهیلات اعطایی از ۶۵۹ به ۱,۰۰۵ هزار میلیارد ریال حکایت از بازنگری هوشمندانه در سیاست‌های اعتباری دارد. این موفقیت در شرایطی ثبت شده که هزینه سود سپرده‌های بانک صادرات ایران در سال گذشته رشدی ۵۹ درصدی داشته و با این حال سود ناخالص وبصادر در نتیجه مدیریت بهینه منابع و اعتبارات و تســـهیلات ۱۹ درصد افزایش یافته و به رقم بیش از ۳۲۶ هزار میلیارد ریال رسیده است.

برندگان هفتمین دوره قرعه کشی طرح گردونه بانک ملت مشخص شدند

هفتمین دوره قرعه کشی طرح گردونه بانک ملت برگزار شد و برندگان جایزه تسهیلات قرض الحسنه ۳۰۰ میلیون تومانی این طرح مشخص شـــدند. به گزارش روابط عمومی بانک ملت، در این مراســـم که با حضور نماینـــدگان واحدهـــای نظارتی و برخی دیگر از واحدهای بانک برگزار شد، برندگان خوش شانس جایزه تسهیلات ۳۰۰ میلیون تومانی قرض الحسنه با استفاده از سیستم گوی و گردونه و رایانه تعیین شدند.

آگهی مفقودی

پروانه بهره برداری آب شماره پروانه بهره برداری ۵۸/۴/۱۵۸۴/۴۷۱ تاریخ ۱۴/۰۷/۱۳۷۰ بنام کارخانه خشکبار گلچین زارع واقع در کیلومتر ۲ جاده میاندواب اول جاده لکلر – کارخانه سبزه پاک کنی گلچین زارع مفقود گردیده فاقد اعتبار است.

آگهی رای هیات قانون تعیین تکلیف وضعیت ثبتی اراضی و ساختمان های فاقد سند رسمی

برابر آرأ صادره هیات تعیین تکلیف مستقر در ثبت اسناد و املاک شهرستان سنندج، تصرفات مالکانه و بلامعارض متقاضیان ذیل تایید گردیده لذا بدین وسیله مشخصات املاک در دو نوبت به فاصله ۱۵ روز جهت اطلاع عموم آگهی می گردد ،درصورتی که اشخاص نسبت به صدور سند مالکیت متقاضیان اعتراضی داشته باشند می توانند از تاریخ انتشار اولین آگهی و در روستاها از تاریخ الصاق در محل تا مدت دو ماه اعتراض خود را به این اداره تسلیم نمایند و پس از اخذ رسید ظرف مدت یکماه از تاریخ تسلیم اعتراض دادخواست خود را به مرجع قضائی تقدیم نموده و گواهی اخذ و تحویل اداره ثبت نمایند.بدیهی است در صورت انقضای مدت مذکور و عدم وصول اعتراض سند مالکیت طبق مقررات صادر خواهد شد.صدور سند مالکیت مانع مراجعه متضرر به دادگاه نیست.

۱-ششدانگ یک قطعه زمین مزروعی به نام گلاله عنایتی فرزند محمد طیب صادره سنندج به مساحت ششدانگ ۳۷۸۰/۱۵ متر مربع پلاک ۱۱۷۵ فرعی از ۸- اصلی بخش ده منطقه ۲ سنندج جزنسق شماره ۴۳۴۴ مورخ ۵۱/۷/۱۹ دفتر ۱۴ سنندج به نام آقایان فیض اله و عبدالله عنایتی–م الف ۵۱۴۳

تاریخ انتشار نوبت اول:سه شنبه ۱۴۰۴/۰۳/۲۷ تاریخ انتشار نوبت دوم:چهارشنبه ۱۴۰۴/۰۴/۱۱

احمدیان–رئیس ثبت اسناد منطقه دو سنندج

تقدیر معاون اول رئیس‌جمهور از نقش‌آفرینی بانک ملی ایران در حمایت از اقتصاد کشور

دکتـــر محمدرضا عارف، معـــاون اول رئیس جمهور، در جریان بازدید از شـــرکت ســـرمایه‌گذاری گروه توســـعه ملی به‌عنوان بازوی اجرایی بانک ملی ایران در بازار ســـرمایه، ضمن قدردانی از اقدامات و حمایت‌های مســـتمر این بانک، نقش بانک ملی ایران در تقویت اقتصاد و عبور کشور از بحران‌ها را برجسته دانست.

بـــه گزارش روابط عمومـــی بانک ملی ایران، دکتـــر عـــارف بـــا حضور در محل شـــرکت ســـرمایه‌گذاری گروه توسعه ملی و در جمع مدیران ارشـــد بانک ملی ایران و این مجموعه اقتصادی، اظهار داشت:

«مایـــه افتخار اســـت که در جمـــع نخبگان و فعالان برجســـته اقتصادی کشـــور و در یکی از گروه‌های پیشـــتاز و اثربخش در بازار ســـرمایه حضور دارم. مجموعه گروه توســـعه ملی علی‌رغم تمامی فراز و فرودهای اقتصادی، عملکرد موفق و قابل تقدیری داشته و صمیمانه از تلاش‌ها و اقدامات ارزشمند صورت گرفتـــه، به‌ویژه در مســـیر تحقـــق راهبردهای اقتصاد کشـــور، تشـــکر می‌کنم.» وی با اشـــاره به نقش تاریخی بانک ملی ایران در حمایت از اقتصاد کشـــور افزود: «از همراهی‌ها و حمایت‌های مســـتمر بانک ملی ایران که در تمامی دوران‌ها، به‌ویژه در بزنگاه‌های حســـاس، حضوری مؤثر و فعال داشـــته، صمیمانه قدردانی می‌کنم و امیدواریم این حمایت‌ها، خصوصاً در مسیر رشد تولید و تقویت زیرساخت‌های اقتصادی کشور، تداوم یابد.»

معـــاون اول رئیس‌جمهـــور با تأکید بر لـــزوم تمرکز دولت بر وظایف حاکمیتی تصریح کرد: «یکی از سیاســـت‌های اصلی دولـــت از ابتدای فعالیت خود، کاهش تصدی‌گری و واگذاری بنگاه‌ها به بخش خصوصی واقعی بوده اســـت. در این مسیر، شـــرکت‌های خصولتی نیز باید با ارتقاء بهره‌وری و اصلاح ســـاختار زیرمجموعه‌هـــا، زمینه واگـــذاری موفق و شـــفاف را فراهم کنند تا دولت بتواند صرفاً بر نقش نظارتی و سیاســـت‌گذاری متمرکز باشـــد.» دکتر عـــارف همچنین با اشـــاره به عملکـــرد موفق نظام بانکـــی در مدیریت بحران جنـــگ دوازده‌روزه اخیر اظهار داشـــت: «در جریان جنگ تحمیلی اخیر، شـــبکه بانکی کشـــور به‌ویژه بانک ملی ایران با اقدامات مؤثر از جمله اعمال معافیت‌ها، ارائه تخفیف‌ها برای مشـــتریان، همراهی شایســـته‌ای با مردم داشت که جای قدردانـــی دارد.» وی در پایان با اشـــاره به آمادگی همه‌جانبه کشور در مواجهه با شرایط خاص گفت: «تجربیات گذشته در حوزه‌هـــای مختلـــف از جمله جنگ تحمیلی، به ما آموخت که بـــرای مقابله با تهدیدها باید در حوزه‌های دفاعی، اجتماعی و اقتصادی به‌طور همزمان آماده باشـــیم. خوشـــبختانه با بسیج توانمندی‌های داخلی و برنامه‌ریزی دقیق، کمبودی در تأمین اقلام اساســـی خانوارها مشـــاهده نشد و این موفقیت، حاصل تلاش شـــبانه‌روزی همه فعالان این حوزه بوده است.»

تأمین مالی ۸۷ درصد پروژه‌های نهضت ملی معرفی شده به بانک مسکن

مدیر شعب بانک مسکن استان زنجان از امضای قرارداد ساخت ۱۷ هزار و ۶۲۵ واحد مسکونی نهضت ملی مسکن در این استان با اعتباری بالغ بر ۹۰ هزار میلیارد ریال خبر داد.

به گزارش خبرنگار اســـتانی پایگاه خبری بانک مســـکن-هیبنا؛ یونس احمدی درخصوص عملکرد بانک مسکن استان در طرح نهضت ملی تصریح کرد: تاکنون تعداد ۲۰ هزار و ۴۰۲ متقاضی به بانک مســـکن زنجان معرفی شـــده‌اند که از این تعداد ۱۷ هزار و ۶۲۵ واحد مســـکونی معادل ۸۷ درصد منجر به عقد قرارداد و تأمین مالی شده است.

احمدی اضافه کرد: تاکنون بالغ بر ۹۰ هزار و ۵۶۱ میلیارد ریال در بخش نهضت ملی مســـکن توســـط بانک مسکن استان تأمین مالی شده که از این میزان بیش از ۸۱ هزار میلیارد ریال به حساب پیمانکاران نیز پرداخت شده است.

۹ سهم به تنهایی نیمی از ارزش معاملات بازار سهام را بلعیدند

در معاملات دیروز بازار ســـهام، ۹ شـــرکت، یعنی حدود یک درصد از کل شرکت‌های حاضر در بازار با مجموع ارزش معاملات ۵۶۹۵ میلیـــارد تومانـــی، نیمی از کل معاملات بـــازار را به خود اختصاص داده‌اند. در پایان معاملات سه‌شنبه ۱۰ تیر ۱۴۰۴ در حالی شاخص کل بورس با افت ۵۷ هزار و ۴۱۰ واحدی به تراز ۲,۷۳۱,۶۸۱ واحد رسید که شاخص کل بورس تهران در ۴ روز گذشته با افت بیش از ۸.۵ درصدی بیش از ۲۵۰ هزار واحد کاهش یافته است. در جریان معامـــلات روزجاری بازار ســـرمایه، تعـــداد ۷۴۸ نماد معاملاتی در تابلوهای بورس و فرابورس حضور داشتند. از این میان، ۶۶۷ نماد دارای معاملـــه فعـــال بودند و جمع ارزش معاملات آن‌ها به ۱۱ هزار و ۳۱۷ میلیارد تومان رسید. در مقابل، ۸۱ نماد هیچ‌گونه معامله‌ای نداشتند که این موضوع می‌تواند نشانگر عدم تقاضا، توقف نماد یا انتظار بازار برای تحولات آتی باشد.

خبر

برای انجام ۹۰ درصد از فعالیت بانکداری خرد نیازی به حضور مشتری در شعب نیست

رئیس هیات مدیره بانک تجارت، اظهارداشت: بانک تجارت در حوزه بانکداری شرکتی و خرد با استفاده از دوپلتفرم متفاوت در راستای نفوذ هر چه بیشتر تکنولوژی گام بر می دارد.

"مرتضـــی ترک تبریزی"، در گفتگو بـــا چابک آنلاین، گفت: در حوزه شـــرکتی تعداد مشـــتریان کمتری نسبت به بیست میلیون مشتری حقیقی یا خرد وجود دارد که اهمیت منابع معمولا از نظر حجمی در بحث های شرکتی است وبه ۸۰ درصد نمی رسد، اما از نظر سرویس دهی سعی بر این است که بهترین سرویس ها ارائه شود به عبارت دیگر تعدد سرویس ها باید با کیفیت ارائه شود.

وی، افزود: بانک تجارت، بانک کسب و کاری بوده و بانکی است که در بازار اقتصاد کشور، حوزه انرژی، حوزه دانشگاه ها، حوزه وزارتخانه ها و در همه حوزه های کسب و کاری، مانند فولاد و مس از نفوذ بالایی برخوردار است و تیم های مستقر در بانک تجارت، تیم های تکنیکی از نوع کســـب و کار بوده که با توانایی بالا و بازاریابی در ســـطح خوب و نفوذ عالی در بازار ما را به اهدافمان می رسانند و در حوزه خرد به دنبال آن هستیم که کار را به شرکت های فین تک واگذار کنیم.

رئیس هیئت مدیره بانک تجارت، گفت: بحث این است که شرکت های بانک به بازار سرمایه وارد شوند بطوریکه در یکی دو سال آینده، دو یا سه شرکت بورسی خواهیم داشت و علاقه‌ای به مالکیت ۱۰۰ درصدی نداشته و به شدت مشتاق همکاری با همه موجودیت های موجود در بازار هستیم و هم اکنون نیز با بسیاری از شرکت های مختلف تجاری کشور از طریق شرکت های فرعی بانک در حال همکاری هستیم

ترک تبریزی، اظهار داشت: نیاز نیست همه کارها توسط بانک انجام شود و شاید تامین اعتبار و پایداری سیستم بزرگترین وظیفه بانک در حمایت از کسب و کارها باشد که از طریق شرکت های فرعی به آنها متصل می شویم و باید بتوانیم کل کار بانکداری خرد را واگذار کنیم و به عنوان مثال احراز هویت، امضای دیجیتال، برات و ســـفته دیجیتال در حال حاضر وجود دارد.

به گفته وی، ارائه خدمات به مشتری در شعبه الزامی وابسته نیست و علتی که الان باعث شده مشتری در شعب حضور پیدا کند نشات گرفته از فرهنگ و فقدان آموزش اســـت، بطوریکه کم کاری جامعه بانکی مشـــهود بوده و یا هنوز انرژی لازم در این حوزه صرف نشـــده اســـت، اما در بانک تجارت برای این موضوع فکر شـــده و هم اکنون شعب بانک دارای همیار مشتری است که وظیفه آن آموزش خدمات غیـــر حضـــوری بانک از طریق همراه بانک و یا موبایل بانک و توجیه مشتری و مرتفع کردن نیاز های آن نسبت به حضور در شعبه است.

ترک تبریزی اذعان داشت که در حقیقت بالای ۹۰ درصد از کارهای بانکداری خرد با ابزار های موجود نیاز به حضور مشـــتری در شـــعبه نیست و بانک تجارت در حال اجرای پروژه ای است که بتواند شعب تحت پوشش خود را با متصدی کمتر عملیاتی اداره کرده و به جای آن از مشاور امور بانکی در شعب استفاده شود تا حجم عملیات کاهش پیدا کرده و مشتری حضوری بتواند با ابزارهایی بصورت سلف سرویس امور بانکی خود را انجام دهد.

با اقدامات پیشگیرانه و پیش‌بینانه در تعمیرات اساسی محقق شد؛

صرفه‌جویی ریالی قابل توجه پالایشگاه اصفهان

اصفهان-احسان عالیخانی،خبرنگار عصررسانه : رئیس کنترل، نگهداری و تعمیرات نت پیش‌بینانه و پیشگیرانه شرکت پالایش نفت اصفهان درباره اقدامات انجام شده این واحد در زمان تعمیرات اساسی سال گذشته و سال جاری پالایشگاه اصفهان توضیح داد: نقش این واحد در صرفه‌جویی هزینه‌ها، کاهش اتلاف وقت، نیروی انسانی و باز شدن بی‌مورد تجهیزات حائز اهمیت است.

به گزارش خبرنگار واحد رسانه روابط عمومی و بین‌الملل شرکت پالایش نفت اصفهان، حمید کریمی، با اشاره به این که در گذشته توجه به بخش پیش‌بینانه در پالایشگاه اصفهان مورد اهمیت بود ولی در توسعه تکنیک‌های پیش‌بینانه و نیز بخش پیشگیرانه اقدامات شاخص و مدونی وجود نداشت گفت: خوشبختانه در تعمیرات اساسی سال گذشته در واحدهای آیزوماکس ۱ و ۲ و تعمیرات اساسی امسال در واحدهای بنزین‌سازی و تقطیر ۳ اقدامات خوبی توسط نت پیشگیرانه و پیش‌بینانه صورت گرفت.

وی با اشاره به این که با اقداماتی که توسط بخش پیشگیرانه در واحدها انجام می‌شود، از بروز خرابی و حوادث جلوگیری می گردد، گفت: در مقوله پیش‌بینانه نیز با انجام تست‌ها و اندازه‌گیری‌های روتین با تکنیک‌هایی همچون آنالیز ارتعاشات، آنالیز صدا، آنالیز روغن، ترموگرافی و آنالیز جریان، میزان خرابی و استهلاک در تجهیزات بررسی، پیش‌بینی و اقدامات اصلاحی متناسب تعریف می‌شود.

وی گفت: تمامی فعالیت‌های واحد پیشگیرانه در بخش کنترل، نگهداری و تعمیرات پالایشگاه اصفهان متمرکز بر پیشگیری از خرابی‌ها قبل از وقوع است تا روند خرابی و فرسودگی را کنترل نماییم.

کریمی گفت: با انجام اقدامات پیشگیرانه و پیش‌بینانه در تعمیرات اساسی واحدهای تقطیر و گاز مایع ۳، از باز شدن بی‌مورد ۱۰۶ الکتروموتور جلوگیری شد. همچنین در تعمیرات اساسی سال گذشته که در واحدهای آیزوماکس ۱ و ۲، هیدروژن ۱ و ۲ و آمین و آب ترش انجام شد، از ارسال بی‌مورد حدود ۲۰۰ موتور به کارگاه و نیز دیسکاپل کردن حدود ۱۰۰ تجهیز جلوگیری شد و نتیجه آن صرفه‌جویی ریالی بسیار بالا برای پالایشگاه اصفهان بود.

وی توضیح داد: در تعمیرات اساسی سال گذشته و امسال برای حدود ۲۰۰ الکتروموتور در واحدهای آیزوماکس ۱ و ۲ و آمین و آب ترش، حدود ۲۵۰ موتور در واحدهای مجتمع بنزین‌سازی و حدود ۱۰۰ الکتروموتور در واحدهای تقطیر و گاز مایع ۳، اقدامات پیشگیرانه نظیر تمیزکاری، بازدید اجزاء و آچارکشی اتصالات برقی انجام گردید که در خلال انجام این فعالیت‌ها، موارد و مشکلاتی نیز مشاهده شد که می‌توانست به خرابی‌های پرهزینه منجر شود. همچنین در کنار این موتورها، پمپ و کمپرسورهایی نیز وجود داشت که بدون باز کردن آنها، اقدام به انجام روتین پیشگیرانه بر اساس دستورالعمل مدون گردید که در این تجهیزات نیز خرابی‌هایی دیده شد که همگی آنها مرتفع گردید.

مدیر کل دامپزشکی سیستان و بلوچستان خبر داد:

نظارت ۶۱ تیم دامپزشکی بر ذبح دام در تاسوعا و عاشورا

زاهدان-غلامنبی براهویی،خبرنگار عصررسانه: مدیر کل دامپزشکی سیستان و بلوچستان گفت: ۶۱ تیم دامپزشکی در تاسوعا و عاشورا بر سلامت نذورات و ذبح دام نظارت دارند.

غلامرضا سرگزی از نظارت گسترده شرعی و بهداشتی بر ذبح دام‌های نذری در ایام تاسوعا و عاشورای حسینی در سیستان و بلوچستان خبر داد و گفت: هدف از اجرای این طرح، صیانت از سلامت عمومی، پیشگیری از بیماری‌های مشترک انسان و دام و حفظ حرمت آیین‌های عزاداری است.

وی بیان کرد: در ایام تاسوعا و عاشورا، دامپزشکی سیستان و بلوچستان با استقرار ۶۱ تیم ثابت و سیار، شامل ۳۳ دامپزشک، ۸۳ ناظر بهداشتی و ۱۴ ناظر شرعی در نقاط مختلف استان، بر روند تهیه و ذبح دام‌های نذری در هیئات مذهبی و مکان‌های پیش‌بینی شده نظارت می کند.

مدیر کل دامپزشکی سیستان و بلوچستان ادامه داد: به تمامی هیات‌های مذهبی، خیران و شهروندان توصیه می‌شود که دام مورد نیاز خود را تنها از مراکز مجاز تحت نظارت دامپزشکی تهیه کنند و از کشتار دام در معابر عمومی، مکان‌های غیرمجاز و مسیر تردد دسته‌های عزاداری خودداری کنند.

وی گفت: تماس مستقیم با خون و ترشحات دام به‌ویژه در صورت ابتلای احتمالی دام به بیماری‌هایی مانند تب کریمه کنگو و تب مالت می‌تواند برای سلامت انسان خطرناک باشد. از این رو رعایت کامل موارد بهداشتی، به‌ویژه نگهداری لاشه ذبح‌شده در دمای یخچال به مدت حداقل ۲۴ ساعت پیش از قطعه‌بندی و مصرف، الزامی است.

سرگزی تأکید کرد: برای پیشگیری از هرگونه آلودگی احتمالی و انتشار بیماری‌های مشترک، ذبح دام باید زیر نظر دامپزشک و ناظر شرعی انجام شود. مردم می‌توانند برای دریافت مشاوره یا گزارش تخلفات احتمالی، با شماره تلفن ۱۵۱۲ تماس بگیرند.

وی در پایان گفت: اجرای طرح تشدید نظارت شرعی و بهداشتی دامپزشکی در ایام سوگواری سیدو سالار شهیدان، نمادی از مسوولیت‌پذیری در برابر سلامت جامعه و حرمت‌بخشی به شعائر حسینی است، و همکاری مردم در این زمینه نقش تعیین‌کننده‌ای دارد.

با حضور جمعی از مدیران استانی و شهری؛

مراسم رونمایی از المان شهدای پل ذهاب شهرداری رشت برگزار شد

رشت- زهرا رستمی،خبرنگار عصررسانه: مراسم رونمایی از المان شهدای پل ذهاب شهرداری رشت با حضور جمعی از مدیران استانی و شهری برگزار شد

شهردار رشت در این مراسم گفت: فضای شهری باید به بستری برای تجلی ارادت به شهدا و الگوسازی برای نسل جوان تبدیل شود

در چارچوب دومین کنگره هشت هزار شهید استان گیلان و به منظور گرامیداشت یاد و خاطره شهدای جنگ تحمیلی و شهدای مقاومت ۱۲ روزه در برابر رژیم صهیونیستی، با حضور حمید دامغانی فرمانده سپاه قدس گیلان، سردار لشنی فرمانده مرکز آموزش تخصص‌های دریایی باقرالعلوم(ع) نداجا رشت، اسماعیل میرغضنفری فرماندار رشت، محمدحسین واثق کارگرنیا رییس شورای اسلامی شهر رشت، رحیم شوقی شهردار رشت، مسعود عباس نژاد رئیس شورای شهرستان رشت، اعضای شورای اسلامی، محمدرضا داوطلب مدیر کل بنیاد شهید و امور ایثارگران گیلان و جمعی از مدیران استانی و شهری از المان شهدای پل ذهاب شهرداری رشت رونمایی شد.

رحیم شوقی، شهردار رشت و رئیس کمیته اجرایی کنگره شهدای استان گیلان در این مراسم ضمن ادای احترام به شهیدان اظهار داشت: شهرداری رشت خود را وام‌دار فرهنگ ایثار و شهادت می‌داند و به همین منظور، اجرای طرح‌های متعددی چون المان‌های شهری و دیوارنگاره‌های مرتبط با این فرهنگ را در دستور کار خود قرار داده است. وی ادامه داد: با همکاری شورای اسلامی شهر رشت و سایر نهادهای فرهنگی، در تلاش هستیم تا فضای شهری را به بستری برای تجلی ارادت به شهدا والگوسازی برای نسل جوان تبدیل کنیم. شوقی همچنین از طراحی و نصب تمثال ۱۲ شهید پل ذهاب، به‌ویژه سردار شهید قلی‌پور در میدان شهدای ذهاب خبر داد و افزود: این طرح با حضور خانواده‌های معزز شهدا رونمایی خواهد شد. شهردار رشت در پایان با تأکید بر ضرورت حفظ و ترویج فرهنگ ایثار، گفت: ما مسئولان و آحاد مردم، خود را سربازان ولایت و خدمت‌گزاران ایران اسلامی می‌دانیم و با اتحاد و همدلی، مسیر عزت، پیشرفت و افتخار را ادامه خواهیم داد.

خبر

ظرفیت تولید گوشت مرغ در سیستان و بلوچستان به ۷۱ هزار تُن در سال رسید

زاهدان -غلام نبی براهویی ،خبرنگار عصر رسانه : رییس سازمان جهاد کشاورزی سیستان و بلوچستان گفت: ظرفیت تولید گوشت مرغ در این استان با ۳۲۹ واحد مرغداری فعال به ۷۱ هزار تُن در سال رسید.

علیرضا دهمرده افزود: ظرفیت واحدهای مرغداری فعال در سیستان و بلوچستان در هر دوره به ۹ میلیون و ۲۵۱ هزار قطعه جوجه‌ریزی رسیده که زمینه‌ساز تامین بخش قابل توجهی از نیاز مصرف داخلی استان به گوشت مرغ است.

وی اظهار کرد: ساخت ۲۵۷ واحد مرغداری جدید با مجموع ظرفیت هشت میلیون و ۲۸۶ هزار قطعه جوجه‌ریزی در هر دوره در راستای تحقق کامل خودکفایی و تامین پایدار نیاز استان در حال اجراست.

وی ادامه داد: این پروژه‌ها با سرمایه‌گذاری بخش خصوصی و در چارچوب سیاست‌های کلان وزارت جهاد کشاورزی اجرا می شود و پیشرفت مطلوب دارد.

رییس سازمان جهاد کشاورزی سیستان و بلوچستان با اشاره به تداوم نهضت خوداتکایی در تولید گوشت مرغ، خاطرنشان کرد: برنامه جامع توسعه مرغداری‌های استان با تکیه بر مشارکت مردمی، سرمایه‌گذاری بخش خصوصی و ساخت واحدهای جدید دنبال می‌شود و با تحقق کامل این برنامه سال آینده، دوران خودکفایی استان در تولید گوشت مرغ خواهد بود.

دهمرده با اشاره به ظرفیت‌های اقلیمی و اقتصادی استان برای پرورش طیور، تصریح کرد: توسعه صنعت طیور یکی از راهبردهای مهم ایجاد امنیت غذایی، اشتغالزایی پایدار و کاهش وابستگی به واردات محسوب می‌شود و استان با دارا بودن نیروی کار، برنامه‌ریزی کلان و حمایت دولتی در حال حرکت به سمت جایگاه مطلوب در این بخش است.

وی از حمایت همه‌جانبه سازمان جهاد کشاورزی استان از سرمایه‌گذاران فعال در حوزه مرغداری خبر داد و گفت: تسهیل فرآیند صدور مجوزها، کمک به تامین نهاده‌های دامی و اختصاص تسهیلات حمایتی از جمله اقداماتی است که برای پشتیبانی از زنجیره تولید گوشت مرغ در دستور کار قرار دارد.

معاون حمایت و سلامت خانواده کمیته امداد استان اعلام کرد:

حمایت کمیته امداد از بیماران زمین‌گیر استان سمنان

سمنان - خبرنگار عصر رسانه : : معاون حمایت و سلامت خانواده کمیته امداد استان سمنان گفت: این نهاد با هزینه ۸.۳ میلیارد ریالی، ۲۶۰۸ پوشینه بهداشتی برای بهبود کیفیت زندگی بیماران زمین‌گیر توزیع کرد.

سیده فاطمه تقوی اظهار داشت: در راستای حمایت از بیماران زمین‌گیر تحت حمایت کمیته امداد، مبلغ هشت میلیارد و ۳۱۴ میلیون ریال برای تهیه پوشینه بزرگسالان به تعداد ۲۶۰۸ نفر اختصاص یافت.

مدیر کل امور اجتماعی استانداری قزوین:

روضه‌های محرم بستری برای تقویت همبستگی اجتماعی است

قزوین-خبرنگار عصر رسانه: مدیر کل امور اجتماعی استانداری قزوین گفت: روضه‌های محرم، بستری برای تقویت همبستگی اجتماعی و تبیین مفاهیم مقاومت است. اکرم نجفی با تأکید بر نقش محوری مجالس روضه‌خوانی در انتقال ارزش‌های انقلاب اسلامی و آموزه‌های اهل‌بیت (ع)، از برگزاری مراسم محرم امسال با رویکردی نوین و مردمی خبر داد و اظهار کرد: مجالس عزاداری، فرصتی بی‌نظیر برای تقویت وفاق، همدلی و انسجام اجتماعی در میان اقشار مختلف مردم فراهم می‌آورند و همواره نقش مؤثری در ارتقا معنویت و آگاهی عمومی داشته‌اند.

تقدیر معاون عمرانی استاندار کرمانشاه از خدمات شرکت گاز در ایام اخیر

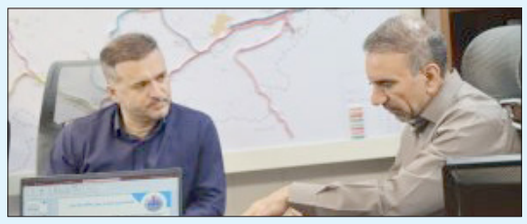

کرمانشاه-خبرنگار عصر رسانه : معاون هماهنگی امور عمرانی استانداری کرمانشاه در جریان بازدید از شرکت گاز استان کرمانشاه، گفت: شرکت گاز یکی از موفق ترین دستگاه‌های خدمات رسان در استان کرمانشاه و به ویژه در زمان وقوع بحران بوده است.

ناصر حسینی، مدیرعامل این شرکت در جریان بازدید معاون عمرانی استاندار از شرکت گاز با اشاره به شرایط ویژه کشور در ایام جنگ تحمیلی اخیر رژیم صهیونیستی علیه ملت ایران گفت: در تمام روزهای سخت، به‌ویژه در جریان تهدیدها و اقدامات شرورانه رژیم صهیونیستی، شرکت گاز استان کرمانشاه همواره پای کار بوده و با تمام توان به مردم شریف استان خدمت‌رسانی کرده است. وی با اشاره به آمادگی کامل بدنه کارشناسی و عملیاتی شرکت گاز افزود: کارکنان شرکت گاز با روحیه‌ای جهادی، همیشه آماده حضور در صحنه و انجام وظیفه بوده‌اند و هیچ‌گاه خدمت به مردم را متوقف نکرده‌اند. وی همچنین با تشریح بخشی از برنامه‌ها و طرح‌های در دست اجرای این شرکت ادامه داد: تقویت پدافند غیرعامل، افزایش تاب‌آوری زیرساخت‌های گازرسانی، توسعه شبکه‌ها در مناطق روستایی، بخشی از اقداماتی است که با جدیت در حال پیگیری هستیم تا هیچ خللی در روند خدمت‌رسانی ایجاد نشود.

آگهی فراخوان شرکت فولاد مبارکه اصفهان

مجتمع فولاد مبارکه

ردیف	نوع آگهی	شماره آگهی	موضوع	مهلت ارسال مدارک
۱	مناقصه عمومی	۴۸۶۲۲۳۴۴	طراحی ،اجرا پشتیبانی (محتوا و پلتفرم آموزش های خرد در شرکت فولاد مبارکه micro learning	۱۴۰۴/۰۵/۰۸
۲	مناقصه عمومی	۴۸۶۲۲۵۲۱	تعمیر و ساخت، تعمیر و بازسازی اسپیندلهای فینیشینگ نورد گرم، نورد سرد شرکت فولاد مبارکه به پیمانکار بیرونی	۱۴۰۴/۰۴/۲۱
۳	مناقصه عمومی	۴۸۶۱۵۵۵۷	(خرید ۶۰۰ تن زاماک (روی یک درصد آلومینیوم	۱۴۰۴/۰۴/۲۳
۴	مناقصه عمومی	۴۸۶۲۳۲۰۰	تعمیر تجهیزات متفرقه برقی کفکش و پمپ ، رول مگنت و در کارگاه پیمانکار	۱۴۰۴/۰۴/۲۱
۵	مناقصه عمومی	۴۸۶۰۷۷۱۴	vci خرید ۱۳ ردیف لفاف بسته بندری حاوی	۱۴۰۴/۰۵/۰۱
۶	مزایده	۱۴۰۴۴۰۰۱۵۲	فروش ۵۰ هزار تن مشتقاتی از آجر نسوز کربن، منیزیت آلومینا- منیزیا- گرافیت)بصورت درهم و) AMC و کبرین جاروبکش از طریق مزایده عمومی ، بازدید از اقلام مزایده در روز شنبه تاریخ ۱۴۰۴/۰۴/۲۱ راس ساعت ۹ صبح با مکانیزم داخلی از محل درب زرین شهر انجام می گیرد- پیشنهادات واصله در روز سه شنبه مورخ ۱۴۰۴/۰۴/۳۱ در محل شرکت فولاد مبارکه گشایش و صورتجلسه خواهد شد شماره تماس ۰۳۱۵۲۷۳۳۱۹۳	۱۴۰۴/۰۴/۳۰

جهت دریافت اسناد و کسب اطلاعات بیشتر در خصوص فراخوان های عمومی، ارزیابی کیفی ، مناقصات و مزایدات به وبسایت شرکت به نشانی www.msc.ir قسمت مناقصات مراجعه و طبق راهنمای موجود نسبت به انتخاب فراخوان مورد نظر اقدام نمائید. اطلاعات سایر فراخوان ها از طریق سایت شرکت و صفحه رسمی فراخوان های شرکت در شبکه های اجتماعی به نشانی ADS_MSC @ یا شماره تماس های ۰۳۱۵۲۷۳۳۶۹۰-۰۹۰۱۰۰۴۲۶۲۷ قابل دسترس می باشد.

روابط عمومی شرکت فولاد مبارکه اصفهان ۱۶-۱۴۰۴

آگهی مناقصه عمومی ۲ مرحله ای

اجرای محوطه‌سازی و سنگ‌فرش سنتی پارک تیگران شهر ماهان

شهرداری ماهان در نظر دارد مناقصه عمومی عملیات محوطه سازی و اجرای سنگ فرش سنتی پارک تیگران ماهان به شماره فراخوان ۲۰۰۴۰۹۳۷۲۳۰۰۰۰۰۲ را از طریق سامانه تدارکات الکترونیکی دولت برگزار نماید.

کلیه مراحل برگزاری فراخوان از دریافت و تحویل اسناد فراخوان تا بازگشایی پاکت‌ها از طریق درگاه سامانه تدارکات الکترونیکی دولت (ستاد) به آدرس www.setadiran.ir انجام خواهد شد.

متقاضیان شرکت در فراخوان در صورت عدم عضویت در سامانه، نسبت به ثبت نام و دریافت گواهی امضای الکترونیکی (به صورت برخط) برای کلیه صاحبان امضای مجاز و مهر سازمانی اقدام لازم را به عمل آورند.

پشتیبانی سامانه ستاد: ۱۴۵۶

مواعد زمانی:

- **تاریخ انتشار فراخوان:** ۱۴۰۴/۰۴/۱۰ ساعت ۱۲
- **مهلت دریافت اسناد فراخوان:** ۱۴۰۴/۰۴/۲۱ ساعت ۱۹
- **مهلت ارسال پاسخ استعلام:** ۱۴۰۴/۰۴/۳۱ ساعت ۱۹
- **زمان بازگشایی پیشنهادات:** ۱۴۰۴/۰۵/۰۱

اطلاعات تماس و آدرس دستگاه:

ماهان-خیابان امام خمینی-شهرداری ماهان-۰۳۴۳۳۷۲۲۲۲۷

شهرداری ماهان

عصر خلاقیت و ارتباطات موثر

روزنامه صبح ایران

عصر رسانه

AsreRasaneh.ir

چاپخانه: چاپ کارگر ۱۷-۶۶۸۱۷۳۱۶
نشانی الکترونیک: www.AsreRasaneh.ir
پست الکترونیک: info@AsreRasaneh.ir
نشانی: تهران - خیابان ابوریحان - خیابان شهد ای ژاند ارمری نرسیده به خیابان فلسطین - پلاک ۱۱ طبقه دوم
کدپستی: ۱۳۱۵۷۸۴۷۶۳ شماره تماس: ۶۶۹۷۳۸۱۷-۰۲۱

صاحب امتیاز: حمیدمیرزایی نژاد
مدیر مسئول: جعفر رضایی
زیر نظر شورای سردبیری
گرافیک: کاوه رحیمی - مرجان محجوب
سازمان شهرستانها و آگهی ها:
۰۲۱۶۶۴۶۱۷۷۰ - ۰۲۱۶۶۹۷۳۹۸۳

منشور اخلاقی

انتشار دقیق و بدون سانسور اخبار نمونه ای بارز از شاخصه های توسعه و پیشرفت هر جامعه ای به شمار می آید؛ احترام به حقوق و حفظ حریم خصوصی افراد، خودداری از تهمت و افتراء در خبررسانی، پاسداشت ارزش های انسانی و فعالیت های صادقانه و حرفه ای در عرصه مطبوعات از اصول و اهداف این رسانه می باشد.

سال بیست و دوم | شماره ۳۹۵۰ | ۸ صفحه | چهارشنبه | ۱۱ تیر ۱۴۰۴ | ۶ محرم ۱۴۴۶ | ۲ جولای ۲۰۲۵ | قیمت: ۸۰۰۰ تومان

گفت و گوی اختصاصی عصررسانه با کارآفرینان برتر عرصه های عمرانی

مهندس ابراهیم دری؛ مدیرعامل شرکت گل راه نقش جهان:

تخصص خود را همراه با تعهد به عرصه های سازندگی کشور آورده ایم

برای آبادانی مهین عزیزمان لباس آبادگری بر تن کرده ایم

در حضور عرصه های عمرانی و فعالیت جهت توسعه زیر ساخت‌های کشور که منجر به تحقق مطالبات هموطنان، عزیزمان می‌شود، موهبتی است که نصیب مردان سختکوش می‌گردد.

کسانی که در برابر تمامی سختی‌ها می‌ایستند و هیچ سدی نمی‌تواند مانع دستیابی آن‌ها به اهدافشان باشد.

شرکت گل راه نقش جهان از شرکت‌های برتر و فعال در همکاری با شرکت گاز استان اصفهان می‌باشد که خدمات ارزنده‌ای را به انجام رسانده است.

مهندس ابراهیم دری مدیرعامل شرکت گل راه نقش جهان از پروژه‌های اجرا شده می‌گوید و اهدافی که تا به امروز باعث شده با وجود مشکلات فراوان در این مسیر ثابت قدم باشند.

وی اجرای پروژه‌های عمرانی و ایجاد اشتغال برای هموطنان خود را وظیفه‌ای ملی می‌داند و معتقد است: شرکت‌های پیمانکاری به‌عنوان عوامل اجرایی دولت که در نوک پیکان سازندگی حضور دارند خود را وقف سازندگی کشور کرده‌اند و در این راه از هیچ تلاشی فروگذار نمی‌کنند. شرکت گل راه نقش جهان از سال ۱۳۸۴ ثبت شده و دارای گرید ۳ راه و ۵ آب است و در این ۲ حوزه فعالیت دارد که عمده فعالیت آنها بیشتر در حوزه راه بوده که در این حوزه در مسیر سازندگی و توسعه زیرساخت‌های کشور اقدامات ویژه‌ای انجام داده‌اند.

برای آشنایی بیشتر با فعالیت‌های شرکت گل راه نقش جهان که هم در حوزه راه و هم در حوزه نهضت ملی فعالیت چشمگیری دارند با مهندس ابراهیم دری مدیرعامل این مجموعه متعهد و متخصص به گفت وگو نشسته‌ایم که ماحصل آن از منظر نگاهتان می‌گذرد.

عملکرد اجرایی پروژه‌های شرکت

شرکت گل راه نقش جهان بیشتر فعالیت خود را در منطقه شرق اصفهان انجام داده است و در کنار حوزه کاری خود در استان اصفهان، سال ۱۳۸۹ برای استان سیستان و بلوچستان در حوزه روکش آسفالت هم فعالیت انجام داده است.

این شرکت از ابتدای تاسیس تا سال ۱۳۸۴ به‌عنوان پیمانکار در منطقه پشتکوه اول و پشتکوه دوم، فریدون‌شهر اصفهان فعالیت داشته است. از سال ۱۳۸۴ که رسما به ثبت رسید تا سال ۱۳۸۶ فقط در فریدون‌شهر فعالیت داشت و از بعد از آن در کل نواحی استان اصفهان به ادامه فعالیت پرداخت و از سال ۱۳۹۲ به دلیل خشک شدن زاینده رود و محدود شدن کشاورزی در آن منطقه کارخانه تولید آسفالت و سنگ‌شکن را احداث کردیم. اولین قرارداد شرکت تولید آسفالت حفاظتی در حدود ۴۰کیلومتر و دومین قرارداد در حدود ۵۰۰ کیلومتر روکش آسفالت برای کل راه‌های اداره راه و ترابری استان اصفهان بود که مجموعاً بیش از ۱۱۰۰کیلومتر آسفالت و روکش آسفالت برای اداره راه و ترابری ساخته شد.

در ۲۱ بهمن ۱۳۹۷ احداث ۳۰کیلومتر باند دوم محور حسن‌آباد را داشتیم که راه و ابنیه باهم انجام شد، در آن زمان توسط وزیر وقت آقای اسلامی افتتاح شد و همچنین ۱۵ کیلومتر باند پرند به کوهپایه نیز در آن زمان افتتاح شده است.

ایجاد اشتغال مستقیم

با توجه به تعهدی که در حوزه اشتغال برای خود ایجاد نموده ایم که از طریق بتوانیم به یاری دولت محترم بشتابیم به لطف خداوند این توفیق را پیدا کرده ایم تا در شرکت گل راه نقش جهان برای تعداد ۹۲ نفر به صورت مستقیم اشتغالزایی نموده ایم.

البته با توجه به نوع فعالیت ، قطعا در این مسیر تعداد قابل توجهی هم به صورت غیر مستقیم مشغول فعالیت شده اند.

وضعیت ماشین آلات شرکت و تامین سوخت

۸ دستگاه ماشین آلات سنگین و ۱۳ دستگاه کامیون، جمعا ۲۳ دستگاه ماشین آلات سنگین را در تملک خود دارد.

این ماشین‌آلات بعد از مدتی مستهلک شده و نیاز به تعمیر و رسیدگی دارند که شرکت سالیانه حدود ۱۵ تا ۲۰ میلیارد برای ریکاوری این دستگاه‌ها هزینه می کند. در حوزه سوخت هم متاسفانه یکی از معظلات شرکت بحث سوخت است که البته باید تشکر کنیم از همکاری شرکت پخش فراورده‌های نفتی، اما این همکاری برای همه دستگاه‌ها کافی نیست و مجبور هستیم از کامیون‌ها کمتر استفاده کنیم که به سوخت مازاد برخود نکنیم.

در واقع اصلی ترین دلیل ما این است که در این صورت مجبور می‌شویم در صورت نیاز سوخت را از بازار آزاد تهیه نماییم اما با توجه به قیمتی که دارد هزینه‌های سرباری را تحمیل می‌نماید که بار بسیار سنگینی بر دوش شرکت است.

تولیدات شرکت

شرکت در کارخانه‌های خود هم آسفالت سرد و هم گرم را تولید می کند و در صورت نیاز بنا به پروژه از آن استفاده می کند. در حال حاضر هم وزارت راه آسفالت RCC را وارد کرد که در آن سیمان نیز به کار می‌رود.

این نوع آسفالت‌ها زمانی که سیمان ارزان است برای کار مناسب هستند اما وقتی سیمان گران می‌شود آسفالت سنتی مناسب است ولی مشکلی که آسفالت RCC دارد این است که انعطاف لازم را در زمان کار نداشته و در نهایت باز باید یک لایه آسفالت معمولی روی آن اجرا شود؛ ولی از نظر استحکام و مقاومت بسیار مناسب است.

مشکلات پیش رو

اگر بخش‌نامه‌های اجرایی رعایت شود مشکلی نیست اما دستگاه‌های اجرایی این مسئله را رعایت نمی کنند.

مثلا تامین اجتماعی طبق قانون اعتبارات پروژه‌های عمرانی را تا دولت پرداخت نکرده نیازی به دریافت از سوی پیمانکار نیست اما گاهی رعایت نمی کند و پیمانکار را جریمه می کند.

از سوی دیگر دارایی قبل از اینکه شرکت ارزش افزوده را دریافت کند و یا هنوز مطالبات دریافت نشده دارد، ارزش مالیات بر عملکرد و ارزش افزوده خود را می‌بایست به دارایی بدهد.

اما از مهمترین مشکلات پیشرو عدم تامین اعتبار پروژه‌های عمرانی توسط کارفرما است. شرکت گل راه نقش جهان در حال حاضر ارقامی را از راهداری استان طلبکار است که برای ۳ سال پیش می‌باشد، یعنی از سال ۱۴۰۱ این مطالبات ارزش خود را رسما از دست داده است.

متاسفانه باتوجه به اینکه دیگر اوراق نمی‌دهند و تهاتر با بانک هم به صورت سهمیه‌ای است، به شرکت تعلق نگرفت و تنها مبلغ اصلی را پرداخت می کنند (که البته این کمبود اعتبارات از سوی پایتخت است) طرف پرداخت مطالبات از سوی تهران است، چراکه مدیران استانی با ما همکاری خوبی دارند و این مشکل اگر حل نشود پیمانکاران پرسنل خود را از دست می‌دهند و جایگذاری آن‌ها بسیار سخت است.

مشکل دیگر بحث قیر می باشد که البته تحویل قیر در استان بسیار به موقع است، اما هزینه آن هم با قیمت بورس محاسبه می‌شود و هزینه آن از اولین صورت وضعیت کسر می گردد.

اما از مشکلات دیگر ما این است که زیرساخت لازم را به موقع فراهم و تحویل پیمانکار نمی‌دهند به گونه‌ای که کارخانه دوم ما اصلا گاز و یا آب شرب ندارد یا اینکه دنبال مجوزها هستیم اما برای هرکدام مرتب دلایل می‌آورند و عقب می‌اندازند. در حال حاضر کارخانه دوم ما فقط برق دارد، برای باقی زیرساخت‌ها مشکل دارد.

سخن پایانی
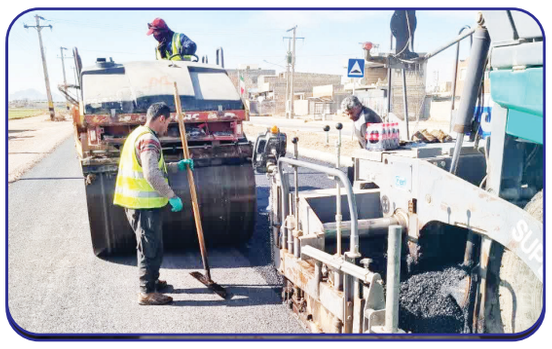
در خاتمه از کلیه مسئولین کشور علی‌الخصوص استاندار محترم اصفهان، علی الخصوص مدیران محترم حمل و نقل جاده‌ای و راه و شهرسازی استان اصفهان تشکر ویژه ای به عمل می‌آورم، همچنین با توجه به اینکه ۹۹درصد از فعالیت شرکت و کارخانه‌های ما در شرق این استان است وظیفه می دانم از مسئولین محترم محلی، فرماندار و پرسنل شریف و سخت‌کوش شرکت که متعهدانه در عرصه‌های سازندگی یاری می نمایند قدردانی صمیمانه ای داشته باشم. بزرگ‌ترین درخواست ما این است که مسئولین محترم به ما کمک کنند تا بتوانیم به مسئولیت خود عمل نماییم چرا که منطقه شرق اصفهان به دلیل خشکسالی از لحاظ اشتغالزایی و تامین کارخانه‌ها بسیار ضعیف است و اگر در بحث زیرساخت‌ها کمک کنند و پرداخت به موقع مطالبات به شرکت‌ها در دستور کار قرار بگیرد، می‌توان این قول را داد که تا سقف ۴۰۰ الی ۵۰۰ کارگر را تحت حمایت اشتغالزایی قرار خواهیم داد.