عصر خلاقیت و ارتباطات موثر

سرمایه‌گذاری برای تولید

روزنامه صبح ایران

عصر رسانه

AsreRasaneh.ir

سال بیست و دوم - شماره ۳۹۷۷ | سه‌شنبه | ۱۴ مرداد ۱۴۰۴ | ۱۱ صفر ۱۴۴۶ | ۵ اوت ۲۰۲۵ | ۸صفحه | قیمت: ۸۰۰۰ تومان

۳

عراقچی:

میدان، دیپلماسی و رسانه در کنار هم هستند

رشد منفی سه ماهه در کشاورزی و آب رفتن سهم صنایع و معادن در خرداد ماه

فرسایش خاموش تولید ناخالص داخلی

۲

ارزش هر تن کالای صادراتی ایران کمتر از یک سوم ظرفیت واقعی است

جای خالی ارزش‌افزوده در صادرات

۲

در جلسه شورای راهبری برنامه هفتم پیشرفت مطرح شد؛

تاکید عارف بر شفاف‌سازی بودجه سال جاری

۳

مومنی: با وجود کسب میلیاردها دلار ارز نفتی، نابرابری همچنان گسترده است

اصرار مشکوک بر سیاست‌های فقرزا

مومنی با استناد به گزارش های رسمی کشور گفت: ۷۰ درصد مردم یا فقیرند یا در آستانه فقرند، در حالی که ۸۲.۵ درصد درآمدهای نفتی تاریخ ایران در دوره پس از جنگ کسب شده و همچنان ۷۵ درصد از پهنه جغرافیایی ایران، منطقه محروم تلقی می‌شود. به گزارش جماران، فرشاد مومنی، استاد تمام اقتصاد دانشگاه علامه طباطبایی در نشست شورای سیاست گذاری اندیشکده اقتصاد دانش بنیان جهاد دانشگاهی، با تاکید بر اینکه به هیچ وجه مناسب نیست که از تجاوز نظامی اسرائیل و آمریکا به ایران به سادگی عبور کنیم، اظهارداشت: شدیدا نیازمند آن هستیم که در هر حیطه ای به نظام تصمیم گیری و نهادهای اساسی کشور کمک کنیم تا بتوانیم آن مسائل را درست ببینیم و از این طریق نسبت خودمان را با آن مسائل به درستی و با دقت تعریف کنیم.وی با بیان اینکه اگر ما از دریچه علم و فناوری به این پدیده نگاه کنیم، می تواند کمک بسیاری به ما در اصلاح امور و روندها کند، ادامه داد: یکی از بنیادی ترین مسائل در اندیشه توسعه این است که در توضیح کامیابی یا ناکامی یک جامعه، عوامل بیرونی و درونی چه نقشی دارند. بحث وزن و ضریب اهمیت این عوامل هم حیاتی است و هم فوق‌العاده زمینه اختلاف نظرهای مهمی در آن وجود دارد. همانطور که اگر به کتاب «تاریخ تمدن» ویل دورانت که نگاهی به تجربه چند هزار ساله تاریخ بشر کرده، نگاه کنید، او می گوید من به این جمع بندی رسیده ام که حتی با استثناهای نزدیک به صفر، عوامل داخلی هستند که تعیین می‌کنند ما به سمت توسعه یا به سمت اضمحلال حرکت خواهیم کرد.

سرمقاله

واقعیت‌های توسعه و شفافیت بودجه

حمید میرزایی نژاد - صاحب امتیاز

تأکید اخیر معاون رئیس‌جمهور بر شفاف‌سازی بودجه، گامی به‌ظاهر ساده اما در حقیقت ضرورتی استراتژیک در مسیر نجات اقتصاد ایران از بی‌برنامگی و بی‌تعادلی مزمن. اما باید به این نکته توجه داشت که «شفافیت»، صرفاً در انتشار ردیف‌های بودجه و خوانا بودن ارقام خلاصه نمی‌شود. بودجه اگر تماماً هم شیشه‌ای باشد، اما با نیازهای کشور ناسازگار و از اصول عدالت و کارآمدی تهی باشد، کمترین اثر را در بهبود وضعیت اقتصادی خواهد داشت.

در شرایطی که کشور با رکود اقتصادی، بیکاری جوانان، بحران آب و انرژی، فرسودگی زیرساخت‌های عمرانی و چالش‌های محیط‌زیستی مواجه است، انتظار از بودجه چیزی بیش از تراز کردن عددهاست. شفاف‌سازی واقعی زمانی رخ می‌دهد که تخصیص‌ها بر اساس اولویت‌های ملی، ظرفیت‌های واقعی و نیازهای فوری مردم انجام گیرد. آیا سهم پروژه‌های عمرانی که می‌تواند جان تازه‌ای به اشتغال و تولید بدمند، در مقایسه با بودجه نهادهای بی‌کارکرد توسعه‌ای، قابل دفاع است؟

۸

دریچه

بقائی خبر داد:

درخواست غرامت؛ شرطی اصلی برای مذاکره احتمالی

۳

چین تن به تحریم نفتی ایران و روسیه نمی‌دهد؛

پاسخ منفی پکن به درخواست ترامپ

۵

پشت‌پرده اصرار آمریکا برای گسترش پیمان ابراهیم در قفقاز

۵

توقف اجرای ارز ترکیبی برای کالاهای اساسی

تخصیص ارز کالاهای اساسی کشاورزی تا پایان سال ادامه خواهد داشت و واردکنندگان نگرانی دراین خصوص نداشته باشند، معاون توسعه بازرگانی وزارت جهاد کشاورزی با اعلام این خبر سیاست ارز ترکیبی برای کالاهای اساسی اجرا نمی‌شود.

به گزارش اکوایران، کاهش محسوس بودجه اختصاص‌یافته به ارز ترجیحی وزارت جهاد کشاورزی، رویکرد دولت در زمینه تأمین ارز برای واردات کالاهای اساسی دستخوش تغییراتی جدی شده است. یکی از مهم‌ترین این تغییرات، استفاده از سیاست «ارز ترکیبی» سیاستی که نگرانی‌های را در تامین این اقلام به وجود آورد. نگرانی‌هایی که در واکنش به آن شهرزاد مشیری به ایرنا گفت: امسال بودجه تخصیص ارز ترجیحی وزارت جهاد کشاورزی حدود سه میلیارد دلار کاهش یافت و یکی از راهکارهای پیشنهادی جبران آن بهره گیری از ارز ترکیبی بود که در آن بخشی از ارزش کالا با ارز ترجیحی و بخشی با ارز توافقی تالار دوم بازار ارز تجاری تامین شود.

مشیری ادامه داد: به دلیل نگرانی های مربوط به تورم و فشار بر سفره مردم، این طرح فعلا اجرا نشده است و سیاست های فعلی ستاد تنظیم بازار بر ثبات قیمت ها تاکید دارد.

وی با بیان اینکه واردات کالاهای اساسی همچنان طبق روال ادامه دارد، گفت: تاکید بر این است که کالاهای وارداتی عرضه شده تحت نظارت وزارت جهاد کشاورزی در بازار، بر اساس نرخ ارز ۲۸ هزار و ۵۰۰ تومانی چه در زمان حال و چه در آینده به همان نرخ تسویه شوند.

معاون توسعه بازرگانی وزارت جهاد کشاورزی تصریح کرد: تلاش داریم در روند واردات کالای اساسی خللی ایجاد نشود.

وی افزود: در مجموع تمامی این سیاست ها و مقررات با هدف حفظ ثبات بازار، کنترل قیمت ها و حمایت از سفره مردم طراحی شده است.

مشیری درباره جزئیات اطلاعیه جدید ارزی وزارت جهاد کشاورزی افزود: بر اساس مجموعه مقررات ارزی کشور، «تقدم ثبت سفارش بر برنامه» داریم و ثبت سفارش در حقیقت مجوز ورود کالا است یعنی قبل از وارد کردن کالا، باید مجوز آن از نهادهای مربوطه مانند وزارت صمت، وزارت بهداشت یا جهاد کشاورزی گرفته شود تا مطمئن شویم کالای وارداتی ممنوع نبوده و ورود آن بر اساس برنامه سال مجاز است.

معاون توسعه بازرگانی وزارت جهاد کشاورزی اظهارداشت: پس از گرفتن مجوز ورود کالا، پیش فاکتور (پروفرما اینویس) از فروشنده دریافت، معامله انجام و به هنگام حمل کالا، بارنامه صادر می‌شود، بنابراین قبل از صدور بارنامه باید اجازه واردات از دولت گرفته شده باشد.

وی تصریح کرد: چندی پیش به دلیل شرایط بحرانی کشور عده ای از بازرگانان با بیان اینکه نتوانسته اند به موقع ثبت سفارش کنند، ولی از قبل قراردادهایی با فروشندگان خارجی عقد نموده و این کالاها در مسیر هستند، متذکر شدند که نمی توانند تقدم ثبت سفارش بر بارنامه را رعایت کنند، بنابراین مصوبه هیات وزیران در تیرماه و بخشنامه بانکی مربوطه در بانک مرکزی در اوایل مردادماه تدوین شد تا بر اساس آن صاحبان کالاهایی که تا پایان وقت اداری ۳۱ مرداد ۱۴۰۴ وارد گمرکات شده اما مجوز ورود یا ثبت سفارش قبل از حمل ندارند، بتوانند با تاخیر نسبت به ثبت سفارش اقدام کنند.

معاون توسعه بازرگانی وزارت جهاد کشاورزی اظهار داشت: موضوع دیگری که بازرگانان به‌ویژه در بخش خصوصی مطرح می کردند این بود که ثبت سفارش انجام شده پس از مدتی به رغم ورود به موقع کالا به کشور منقضی می شود. ولی به دلیل عدم تخصیص یا تامین ارز، هر ماه باید با پرداخت کارمزد نسبت به تمدید آن اقدام کنند.

مشیری اضافه کرد: در یکصد و سی امین جلسه شورای گفتگوی دولت و بخش خصوصی که در اواخر تیرماه با حضور وزیر جهاد کشاورزی برگزار شد، این موارد مطرح شد و ما هم پذیرفتیم، نظر به اینکه برای اجرای کامل پیشنهاد باید سایر نهادهای ذیربط مانند بانک مرکزی و گمرک نیز همکاری کنند تا از لحظه‌ای که کالا وارد کشور شده نیازی به تمدید ماهانه ثبت سفارش نداشته باشیم و فعلا تمدید ۶ ماهه برای کالاهای در صف ارز توسط وزارت جهاد تعبیه شده است.

وی گفت: امیدواریم تا ۶ ماه ذکر شده با همکاری سایر ارگان ها نیازی نداشته باشیم که تمدید کالا و پرداخت هزینه اضافی به بازرگان را تحمیل کنیم چراکه در نهایت کارمزدهای اضافی روی قیمت تمام شده و سفره مردم تاثیر دارد.

مشیری در خصوص تقاضای تسویه دیون دولت به تجار نیز گفت: از سال ۱۴۰۱ تا به امروز در مقاطعی مثلا به دلیل بحران هایی نظیر جنگ اوکراین و نگرانی از عدم تامین به هنگام کالا، به بازرگانان اجازه دادند که فارغ از برنامه و بودجه و منابع مصارف وزارت جهاد کشاورزی کالاهایی را به کشور وارد کنند که به میزان کافی ارز در دولت وقت برای تسویه آنها تامین نشده بود.

معاون توسعه بازرگانی وزارت جهاد کشاورزی اظهارداشت: با همکاری بانک مرکزی، برنامه ای در حال تدوین است تا با تعیین تکلیف بدهی هازمان تسویه برای بازرگانان مشخص شود.

مدیریت بازار، دست سربازان میدان و دیپلماسی را پُر خواهد کرد

تاثیر مستقیم اقتصاد بر سیاست خارجی

نماینده مردم دورود در مجلس با بیان اینکه اقتصاد تاثیر مستقیم بر دیپلماسی دارد، گفت: خوشبختانه ما در دوره جنگ ۱۲ روزه در حوزه جنگ اقتصادی برنده شدیم. اگر بازار و اقتصاد به خوبی کنترل شوند، دست سربازان میدان و دیپلماسی و سایر میدان های عملیاتی پر خواهد بود.

به گزارش ایلنا، روح الله لک‌علی آبادی، درباره اقدامات انجام شده توسط تیم اقتصادی دولت برای ایجاد ثبات اقتصادی در کشور در جریان جنگ دوازده روزه، گفت: جنگ را باید در زوایای مختلف بررسی کرد و دید. یک بخش جنگ، جنگ نظامی است؛ بخش‌های دیگرش روانی و اقتصادی هستند که بسیار در جریان جنگ مهم و تاثیر گذارند.

نماینده مردم دورود و ازنا خاطرنشان کرد: هنگامی که جنگی شکل می گیرد یکی از مهم‌ترین بحث‌ها، بحث‌های اقتصادی است. به نظر من در جنگ، فضای اقتصادی کشور به خوبی مدیریت شد. بازار به خوبی اداره شد و به نظر من همه ارکان اقتصادی به خوبی عمل کردند.

وی یادآور شد: همین که وزیر اقتصاد زیر بمباران رأی اعتماد گرفت، به نظر من باید نمره خوبی را هم به دولت و هم به مجلس داد.

لک‌علی آبادی با اشاره به اینکه بازارهای مانند طلا و ارز می توانستند در جریان جنگ دچار التهاب شوند، عنوان کرد: با این حال در این مدت بازارهای طلا و ارز به خوبی مدیریت شدند. ارزاق مردم به خوبی کنترل شد. به نظر من در فضای اقتصادی ما جنگ را برنده شدیم هیچ التهابی ایجاد نشد و مردم نگران نبودند.

وی تاکید کرد: شاید در دو روز اول یک شوکی وارد شد و مردم احساس می کردند ممکن است در فضای جنگی که به وجود آمده اتفاقاتی رخ دهد؛ چراکه کسی نمی‌دانست این جنگ قرار است ۱۲ روز طول بکشد و چه اتفاقاتی قرار است بیفتد، اما شاهد بودیم در همان یکی، دو روز اول که هیجاناتی در جامعه به وجود آمد، شرایط به خوبی کنترل شد. این نماینده مجلس بیان کرد: تیم اقتصادی دولت به ویژه وزارت اقتصاد و بانک مرکزی خوب عمل کردند و نمره قبولی گرفتند و این جای امیدواری دارد، هر چند مشکلات اقتصادی در دوران پساجنگ در حوزه افزایش قیمت برخی کالاها رخ داده که باید وزارتخانه مربوط، رسیدگی کند.

وی با بیان این که ما هنوز در شرایط جنگی به سر می‌بریم زیرا توقف آتشی که وجود دارد به معنای پایان جنگ نیست، اظهار داشت: در حال حاضر ما در جنگ حضور داریم و باید به بسیاری از مولفه‌ها در اداره کشور دقت نظر داشته باشیم. نماینده استان لرستان - دورود و ازنا با اشاره به ناترازی انرژی در کشور، بیان کرد: امروز مشاهده می کنیم بحران ناترازی انرژی در کشور وجود دارد، اما فضای اقتصادی به خوبی کنترل شده است.

وی تاکید کرد: نیاز است به فضای اقتصادی کمک داده شود؛ چراکه میدان و اقتصاد ما تاثیر مستقیم بر دیپلماسی دارند، اگر بازار و اقتصاد به خوبی کنترل و مدیریت شوند، دست میدان‌داران ما و سربازان میدان و دیپلماسی پُر خواهد بود. مخصوصا در این شرایط که کشورها و آمریکا بحث مذاکرات را پیش می کشند، هرچقدر بازار را به خوبی کنترل کنند و التهابی وجود نداشته باشد، دست مذاکره‌کنندگان ما باز خواهد بود. لک علی‌آبادی گفت: در این مدت عملکرد وزارت اقتصاد هم مثبت است، چراکه وزیر در بدترین شرایط ممکن سکان‌دار این وزارتخانه شد و با توجه به اینکه وی هم جوان و یکی از نخبگان علمی کشور است و همچنین با توجه به جلساتی که ما قبل از جلسه رأی اعتماد با ایشان داشتیم می‌توان گفت شرایط به خوبی اداره شد. تاکید می کنم باید از تمامی زاوایا و جنبه‌های همه چیز دست به دست هم دهند تا ما یک اقتصاد پویا داشته باشیم.

چالش‌های یک پیشنهاد نظامی

موافقت تهران با ناتوی اسلامی

به گفته یک نماینده مجلس، پاکستانی‌ها پیشنهاد ایجاد ناتوی اسلامی را با حضور ایران، پاکستان، عربستان و ترکیه مطرح کردند که تهران با این پیشنهاد موافقت کرده است.

به گزارش ایرنا، فداحسین مالکی، رئیس گروه دوستی ایران و پاکستان گفته است: "پاکستانی‌ها پیشنهاد ایجاد ناتوی اسلامی را با حضور ایران، پاکستان، عربستان و ترکیه مطرح کردند که تهران با این پیشنهاد موافقت کرده است و این رویکرد زمینه‌ساز یک اجماع بزرگ بین کشورهای اسلامی در مقابل تحرکاتی رژیم صهیونیستی خواهد شد و قطعا رئیس جمهور در این سفر می‌تواند زمینه‌سازی لازم را برای تحقق آن انجام دهد."

ناتوی اسلامی تزی است که طی ۱۰ سال گذشته در ذهن و آنالیز برخی تحلیلگران منطقه غرب آسیا وجود داشته است.

لکن این مسئله با چالش‌ها و، اما و اگرهای بسیاری مواجه است.

چالش نخست که همه در جریان آن هستیم و مهمترین چالش نیز هست؛ نبود منافع تماما مشترک و وجود منافع بعضا متناقض کشورهای حاضر در منطقه است.

قضایایی مثل جنگ سوریه، تقابلات ایران و پاکستان در مسئله اشرار پاکستانی، جنگ عربستان و یمن، تناقض دیدگاه‌های ایران و عربستان و ترکیه در برخی موارد و... همگی نشان از این دارد که ماجرای ناتوی اسلامی فعلا فقط در قامت گفت‌وگو امکان وقوع دارد. چالش دوم این است که به قول آن ضرب‌المثل عربی؛ دو شمشیر در یک غلاف جا نمی‌شود! به این معنی که راهبر و سیاستگذار اصلی این ارتش چند ملیتی باید مثل تجربه ناتوی اروپایی مشخص باشد و نمی‌توان شاهد حضور مواضع مختلف در مغز راهبری این تشکیلات بود. آیا کشورهای نامبرده شده در فهرست ناتوی اسلامی حاضر به پذیرش مقتضیات "شورای فرماندهی" و تدوین منافع مشترک هستند؟ به نظر می‌رسد این مسئله هم فعلا فقط در قامت یک گفت‌وگوی طولانی مدت قابل بحث است.

علاوه بر دو چالش پیش گفته یک نکته اساسی نیز وجود دارد و آن اینکه نظام جمهوری اسلامی ایران با تجربه تشکیل "محور مقاومت" و راهبری هسته‌های مقاومت فرامرزی علیه تجزیه کشورها و بر ضد آمریکا و اسرائیل یک نمونه کامل و قابل اتکا برای تشکیل ناتوی اسلامی است. اما کشورهای حامی این تز و بلکه نیازمندان تشکیل ناتوی اسلامی باید بدانند که این تجربه ایران صرفا با "عقلانیت" و اتخاذ مواضع و منافع منطقی و اسلامی ممکن است.

نمی‌شود کسانی حرف از ناتوی اسلامی بزنند که در مکنون خودشان خواهان پیشبر منافع آمریکا و اسرائیل باشند، پایگاه‌های آمریکایی و رادارهای اسرائیلی را در قلب سرزمینی خود جا داده باشند، به فرماندهان تروریست ارتش آمریکا مدال بدهند و یا از پرورش تروریست‌های تکفیری منتفع باشند. از طرفی آیا حامیان تز ناتوی اسلامی حاضرند سیادت منطقه‌ای و نظامی ایران که در نبرد با آمریکا، موشکباران اسرائیل، تأمین امنیت خلیج فارس، محو کشور جدیدالتأسیس داعش و عبور از تحریم‌های اقتصادی اثبات شده است را بپذیرند و با علم به میان رده بودن وارد ناتوی اسلامی شوند یا اینکه این تشکیلات احتمالی از هم‌اکنون قرار است نارس متولد و به یک مجموعه بودجه‌خور و نمایشی تبدیل شود؟ اینها چالش‌ها و نکاتی است که درباره ناتوی اسلامی باید پیرامون آنها به بحث و اقتراح نشست.

نوبت دوم

آگهی تجدید مناقصه عمومی

شهرداری اندیشه در نظر دارد به استناد مجوز شماره ۵/۱۵۸ د مورخ ۱۴۰۴/۰۳/۲۰ موضوع بند ۶ صورتجلسه شماره ۲۲۵ مورخ ۱۴۰۴/۰۲/۲۸ شورای اسلامی شهر، اجرای عملیات ذیل را از طریق مناقصه عمومی به کلیه پیمانکاران معتبر واجد شرایط دارای رتبه (حداقل ۵ تاسیسات و تجهیزات واگذار نماید).

۱-موضوع مناقصه : اجرای پروژه جا به جایی پل عابر پیاده فاز ۳ با اعتبار ۳۰.۰۰۰.۰۰۰.۰۰۰ ریال با احتساب ۱۰٪ مالیات بر ارزش افزوده شرح مختصری از مشخصات و مقادیر کار : عملیات تخریب عملیات خاکی با دست و ماشین ، بتن درجا ، حفرچاه ، آرماتوربندی ، قالب بندی ، خرید و نصبت تجهیزات پله برقی استپ ، هندریل ، شفت ، رول هدایت و غیره.. تابلو برق ، جوشکاری و برشکاری ، نصب پلی کربنات ، روشنائی ، دوربین ، رنگ آمیزی ، مونتاژ ، جابجایی تابلو برق مطابق جدول پیوست.

۲-مبلغ تضمین شرکت در مناقصه: مبلغ تضمین شرکت در مناقصه مبلغ تضمین شرکت در مناقصه ۱.۵۰۰.۰۰۰.۰۰۰ ریال یک میلیارد و پانصد میلیون ریال است که می بایست به یکی از صورتهای مشروحه ذیل به شهرداری تسلیم گردد.

الف- رسید بانکی واریز وجه مزبور به حساب جاری سیبا به شماره ۰۱۱۳۹۹۴۴۵۶۰۰۱ نزد بانک ملی شعبه بلوار آزادی به نام شهرداری اندیشه

ب- ضمانت نامه بانکی به نفع شهرداری اندیشه

تضمین فوق می بایست در زمان بازگشایی دارای اعتبار ۳ ماهه بوده و برای سه ماه دیگر نیز قابل تمدید باشد. توجه به پیشنهادهایی که تضمین شرکت در مناقصه آنها به غیر از موارد فوق باشد ترتیب اثر داده نخواهد شد.

۳-مهلت و محل دریافت اسناد مناقصه: از تاریخ انتشار آگهی تا پایان ساعت اداری روز چهارشنبه مورخ ۱۴۰۴/۰۵/۱۵ و محل دریافت آن صرفاً از طریق سامانه تدارکات الکترونیک دولت www.setadiran.ir می باشد.

۴- مهلت و محل تسلیم پیشنهادات: متقاضیان میبایست تا پایان ساعت اداری روز یکشنبه مورخ ۱۴۰۴/۰۵/۲۶ اصل ضمانت نامه را به واحد دبیرخانه شهرداری تحویل و شماره ثبت پاکت الف دریافت و سپس تصویر سپرده شرکت در مناقصه را در سامانه تدارکات الکترونیک www.setadiran.ir بارگذاری نمایند.

تذکر صرفا اسناد پاکتهای پیشنهاد (ب) و (ج) دارای امضای الکترونیکی مورد پذیرش است در جلسه بازگشایی پاکتهای (ب) و (ج) اسناد فیزیکی (کاغذی و اسناد فاقد امضای الکترونیکی به هیچ وجه مورد پذیرش نیست.

۵-مدارک لازم جهت دریافت اسناد مناقصه : متقاضیان جهت دریافت اسناد می بایست از طریق سامانه ستاد نسبت به خرید اسناد شرکت در مناقصه اقدام نمایند.

۶- زمان بازگشایی پیشنهادها : پایان ساعت اداری روز دوشنبه مورخ ۱۴۰۴/۰۵/۲۷ می باشد.

۷ - شهرداری اندیشه در رد یا قبول یک یا تمام پیشنهادات بدون ذکر دلیل مختار می باشد.

نوبت اول : ۱۴۰۴/۰۵/۰۷ **نوبت دوم :** ۱۴۰۴/۰۵/۱۴

بهروز کاویانی شهردار شهر اندیشه

خبر

۴۱۲ هزار واحد همچنان در صف دریافت وام هستند

کم‌کاری بانک‌ها در نهضت ملی مسکن

درحالی حدود ۴ سال از آغاز نهضت ملی مسکن می‌گذرد که حدود نیمی از تسهیلات بانکی هنوز پرداخت نشده و روند تأمین مالی پروژه‌ها همچنان با کندی قابل توجهی همراه است.به گزارش تسنیم، بر اساس آمار رسمی از ابتدای طرح نهضت ملی مسکن تا پایان ماه گذشته، ۸۸۴ هزار و ۳۳۴ واحد برای پرداخت تسهیلات به بانک‌ها معرفی شده‌اند.از این تعداد، تا تاریخ اشاره‌شده قرارداد تسهیلات حدود ۴۷۲ هزار واحد امضا شده و حدود ۴۱۲ هزار واحد در صف انتظار برای دریافت تسهیلات هستند.مبلغ انعقاد قراردادهای تسهیلات نهضت ملی مسکن حدود ۲۳۳ هزار میلیارد تومان بوده است. از این مبلغ، حدود ۱۲۰ هزار میلیارد تومان معادل ۵۱ درصد تسهیلات پرداخت شده است.این آمار نشان می‌دهد که با وجود پیشرفت نسبی در انعقاد قراردادها، فرآیند پرداخت تسهیلات هنوز با کُندی همراه است و نزدیک به نیمی از منابع تعهدشده عملاً به متقاضیان پرداخت نشده‌اند.

معاون وزیر جهاد کشاورزی:

خرید تضمینی گندم از مرز ۷.۲ میلیون تن گذشت

مدیرعامل شرکت بازرگانی دولتی ایران از خرید تضمینی ۷ میلیون و ۲۲۵ هزار تن گندم از ابتدای امسال تاصبح امروز و پرداخت بیش از ۶۵ هزار میلیارد تومان مطالبات کشاورزان خبر داد. به گزارش ایلنا، سید سعید راد، معاون وزیر جهاد کشاورزی با اعلام این که از ابتدای امسال تا ساعت ۷ صبح امروز، ۷ میلیون و ۲۲۵ هزار تُن گندم به ارزش ۱۴۸ هزار و ۷۳۰ میلیارد تومان از کشاورزان خریداری شده، گفت: ۶۵ هزار و ۱۶۴ میلیارد تومان از مطالبات کشاورزان پرداخت شده است. وی با تأکید بر این که پول گندمکاران توسط سازمان برنامه و بودجه تأمین و توسط بانک عامل پرداخت می‌شود، افزود: بااحتساب ۲۰ هزار میلیارد تومان که در دو سه روز اخیر به حساب گندمکاران واریز شد، تاکنون ۴۴ درصد از مطالبات گندمکاران پرداخت شده و بقیه مطالبات نیز در دست پیگیری و پرداخت است.معاون وزیر جهاد کشاورزی در مورد چگونگی توزیع این ۲۰ هزار میلیارد تومان بین گندمکاران توضیح داد: کشاورزانی که گندم خود را در فروردین، اردیبهشت، خرداد و اول تا ششم تیر ماه سال ۱۴۰۴ تحویل داده‌اند، به ترتیب ۱۰۰ درصد، ۹۰ درصد، ۷۵ درصد و ۵۰ درصد از مطالبات خود را دریافت کرده‌اند.وی با تأکید بر این که یک هزار و ۱۳۵ مرکز خرید تضمینی به اشکال مراکز مباشری، کمیسیونی، ملکی و اجاره‌ای در کشور فعال هستند، خاطرنشان کرد: خرید بیش از ۷.۲ میلیون تُن گندم از ۵۵۲ هزار کشاورز در سراسر کشور صورت گرفته است.

دولت وعده می‌دهد نظام انگیزشی جدیدی برای معلمان و کادر درمان طراحی شود؛

کار بیشتر، حقوق بیشتر؟

رئیس سازمان برنامه و بودجه کشور گفت: آموزش و پرورش و بهداشت، برای اجرای پایلوت پرداخت بر مبنای عملکرد مناسبند.به گزارش اقتصادآنلاین، پورمحمدی؛ معاون رئیس جمهور و رئیس سازمان برنامه و بودجه کشور با اشاره به محدودیت‌های ساختاری حذف نیروها و ادارات، تأکید کرد: برای شروع، وزارت آموزش و پرورش و وزارت بهداشت به دلیل امکان سنجش‌پذیری خدمات، مناسب‌ترین گزینه‌ها برای آغاز فرایند پرداخت مبتنی بر عملکرد هستند.وی افزود، باید خروجی‌های کارگروه مشترک پرداخت مبتنی بر عملکرد در لایحه بودجه سال آینده منعکس شود. آیین‌نامه‌ها در کمیسیون‌های تخصصی دولت طراحی و در مجلس نیز ابزارهای قانونی آماده می‌شود.ما هم اعتقاد داریم که وقت آن است که از مباحث تئوریک عبور کنیم و وارد فاز عملیاتی شویم.به تازگی نخستین جلسه کارگروه نظام پرداخت مبتنی بر عملکرد با هدف تسریع در اجرای بودجه‌ریزی عملیاتی و طراحی نظام انگیزشی برای دستگاه‌های اجرایی به‌منظور ارتقای کارایی و شفافیت مالی با دستور رئیس جمهور مبنی بر انتخاب اعضا برگزار شده است.رئیس سازمان برنامه بودجه، خزانه دار کل کشور، رئیس سازمان اداری و استخدامی، سه عضو دولتی این کارگروه هستند، همچنین دو نماینده مجلس نیز عضو کارگروه هستند.

ثبت سفارش برنج با شروط جدید

ثبت سفارش برنج از روز گذشته با شروط جدید آغاز شد. کمبود و گرانی برنج در بازار یکی از دلایلی است که موجب شد تا ممنوعیت ۴ ماهه واردات برنج در فصل برداشت داخلی لغو شود. به گزارش اکوایران، ممنوعیت واردات برنج در دوره برداشت یکی از سیاست‌های کلیدی کشور در حمایت از کشاورزان داخلی بوده است که به منظور جلوگیری از رقابت واردات با محصول داخلی و حفظ بازار برای تولیدکنندگان داخلی به اجرا در می‌آید. اما اخیرا تصمیمی مبنی بر لغو این ممنوعیت در همین بازه زمانی اتخاذ شده که نگرانی‌هایی را در میان کشاورزان و فعالان این بخش ایجاد کرده است.

یکی از دلایل احتمالی برای لغو ممنوعیت واردات، کاهش ذخایر استراتژیک برنج در کشور و نیاز به تامین بازار در شرایط خاص اقتصادی است. علاوه بر این، تغییرات قیمت جهانی برنج و کاهش تولید برخی از انواع آن در داخل کشور نیز می‌تواند از دلایل اتخاذ این تصمیم باشد. برخی مقامات وزارت کشاورزی نیز بر این باورند که لغو ممنوعیت واردات به‌منظور مقابله با کمبود عرضه و جلوگیری از افزایش قیمت‌ها صورت گرفته است.

براساس اعلام وزارت جهاد کشاورزی، ثبت سفارش در این دوره تنها برای بازه زمانی یک ماه انجام خواهد شد و واردکنندگان موظف به رعایت برخی شرایط خاص هستند.

مجیدرضا خاکی، دبیر انجمن واردکنندگان برنج ایران، در گفت‌وگو با «اکوایران»، در خصوص اقدام اخیر وزارت جهاد کشاورزی گفت: معاونت توسعه بازرگانی وزارت جهاد کشاورزی به‌طور مشخص اعلام کرده است که ثبت سفارش در این دوره تنها مربوط به شرکت بازرگانی دولتی برای تنظیم بازار است. این بدین معناست که واردکننده پس از ترخیص، باید محموله را به شرکت بازرگانی دولتی تحویل دهد.

دبیر انجمن واردکنندگان برنج ایران در پاسخ به این سوال که آیا بازه زمانی در نظر گرفته شده تمدید خواهد شد، گفت: هرچند مدت زمان اعتبار یک ماهه است، اما وزارت جهاد کشاورزی پیش‌بینی تمدید آن را در صورت لزوم در نظر گرفته است.

خاکی همچنین در پاسخ به این پرسش که آیا بخش خصوصی با شروط در نظر گرفته شده از سوی وزارت جهاد کشاورزی موافق است، گفت: این ثبت سفارش با دوره‌های قبل متفاوت است و در صورت تمایل واردکننده، امکان اقدام برای واردات فراهم خواهد بود.

دبیر انجمن واردکنندگان برنج ایران در خصوص تسهیلاتی که برای واردکنندگان در نظر گرفته شده نیز به این نکته اشاره کرد که در صورت تحویل به موقع کالا به شرکت دولتی، ۳۰ درصد ثبت سفارش فوق به عنوان سهمیه تشویقی در فصل آتی برای واردکننده در نظر گرفته می‌شود. همچنین بلافاصله پس از تحویل برنج، ارز به واردکنندگان پرداخت خواهد شد.

مهلت ثبت نام برای خرید خودروهای وارداتی تمدید شد

مدیر طرح واردات خودرو وزارت صمت گفت: مهلت وکالتی کردن حساب‌ها برای شرکت در طرح جدید عرضه خودروهای وارداتی تا چهارشنبه ۱۵ مرداد و مهلت ثبت نام تا پنجشنبه ۱۶ مرداد تمدید شد.به گزارش مهر، مهدی ضیغمی مدیر طرح واردات خودرو وزارت صمت اظهار کرد: مهلت وکالتی کردن حساب‌ها برای ثبت نام در طرح جدید عرضه خودروهای وارداتی تاچهارشنبه -۱۵ مرداد- تمدید شده؛ همچنین متقاضیان تا ساعت ۲۴ روز پنجشنبه -۱۶ مرداد- فرصت دارند سه محصول انتخاب کنند.وی افزود: متقاضیان پس از وکالتی کردن حساب نزد بانک‌های منتخب می‌توانند در طرح ثبت نام کنند؛ فرایند به این شکل است که بانک بعد از ۲۴ ساعت اطلاعات را به سایت می‌دهد و در آن زمان افراد می‌توانند اقدام به خرید کنند.گفتنی است، سامانه یکپارچه عرضه خودروهای وارداتی به آدرس salecars.ir با عرضه ۳۵ مدل خودرو از ۱۱ مرداد ماه فعال شده است.

واحد پول خرد «قِران» می‌شود!

جلسه روز یکشنبه مجلس درباره بررسی ایرادات شورای نگهبان به لایحه اصلاح ماده یک قانون پولی و بانکی کشور اختصاص پیدا کرد.

به گزارش فرارو، سخنگوی کمیسیون اقتصادی مجلس درباره ماجرای حذف چهار صفر از پول ملی می‌گوید واحد پولی جدید معادل ۱۰ هزار برابر واحد پولی رایج خواهد بود. طبق لایحه پیشنهادی دولت نام پول از ریال به تومان تغییر می‌کند و از طرفی واحد خرد پولی به قِران تبدیل خواهد شد.البته با توجه به تصریح بند (الف) ماده ۵۸ قانون بانک مرکزی مبنی بر اینکه واحد پول ایران ریال است، کمیسیون اقتصادی هم تصمیم گرفت نام پول ملی همچنان ریال باقی بماند اما واحد خرد پول مطابق مصوبه قبلی به قران تبدیل خواهد شد.به معنای ساده هر ریال جدید معادل ۱۰ هزار ریال فعلی (هزار تومان) و هر ریال جدید معادل ۱۰۰ قِران خواهد بود.طبق ادعای سخنگوی کمیسیون اقتصادی مجلس با این اصلاحات، هم ایرادات شورای نگهبان برطرف شد و هم ماده واحده با قانون جدید بانک مرکزی هماهنگ خواهد داشت.

مومنی: با وجود کسب میلیاردها دلار ارز نفتی، نابرابری همچنان گسترده است

اصرار مشکوک بر سیاست‌های فقرزا

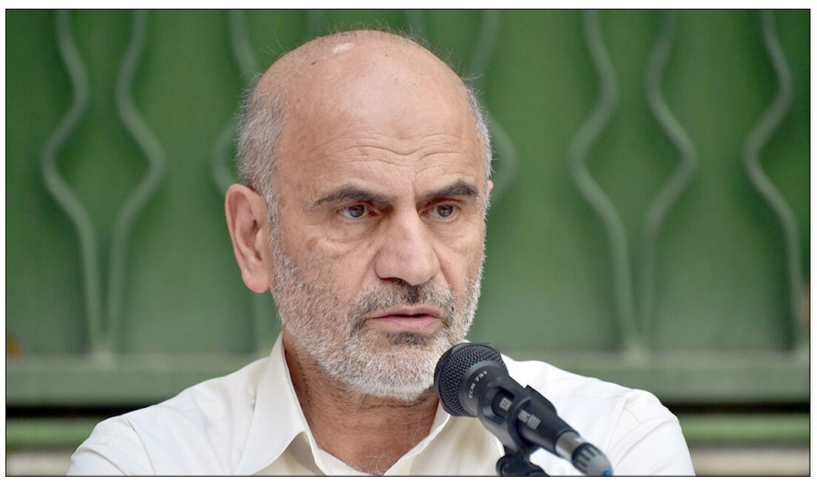

مومنی با استناد به گزارش های رسمی کشور گفت: ۷۰ درصد مردم یا فقیرند یا در آستانه فقرند، در حالی که ۸۲.۵ درصد درآمدهای نفتی تاریخ ایران در دوره پس از جنگ کسب شده و همچنان ۷۵ درصد از پهنه جغرافیایی ایران، منطقه محروم تلقی می‌شود.

به گزارش جماران، فرشاد مومنی، استاد تمام اقتصاد دانشگاه علامه طباطبایی در نشست شورای سیاست گذاری اندیشکده اقتصاد دانش بنیان جهاد دانشگاهی، با تاکید بر اینکه به هیچ وجه مناسب نیست که از تجاوز نظامی اسرائیل و آمریکا به ایران به سادگی عبور کنیم، اظهار داشت: شدیدا نیازمند آن هستیم که در هر حیطه ای به نظام تصمیم گیری و نهادهای اساسی کشور کمک کنیم تا بتوانیم آن مسائل را درست ببینیم و از این طریق نسبت خودمان را با آن مسائل به درستی و با دقت تعریف کنیم.

◄ عوامل داخلی هستند که تعیین می کنند به سمت توسعه یا اضمحلال حرکت خواهیم کرد

وی با بیان اینکه اگر ما از دریچه علم و فناوری به این پدیده نگاه کنیم، می تواند کمک بسیاری به ما در اصلاح امور و روندها کند، ادامه داد: یکی از بنیادی ترین مسائل در اندیشه توسعه این است که در توضیح کامیابی یا ناکامی یک جامعه، عوامل بیرونی و درونی چه نقشی دارند. بحث وزن و ضریب اهمیت این عوامل هم حیاتی است و هم فوق‌العاده زمینه اختلاف نظرهای مهمی در آن وجود دارد. همانطور که اگر به کتاب «تاریخ تمدن» ویل دورانت که نگاهی به تجربه چند هزار ساله تاریخ بشر کرده، نگاه کنید، او می گوید من به این جمع بندی رسیده ام که حتی با استثناهای نزدیک به صفر، عوامل داخلی هستند که تعیین می کنند ما به سمت توسعه یا به سمت اضمحلال حرکت خواهیم کرد و عوامل خارجی می توانند فقط سرعت و شتاب حرکت ما را به سمت توسعه یا اضمحلال تحت تاثیر قرار دهند.

◄ نیروهای خارجی برای ایجاد سلطه از خطاهای داخلی بهره برداری می کنند

به گفته مومنی؛ در سطح نظری هم افراطی ترین دیدگاه ها، درباره نقش عوامل خارجی در سرنوشت کشورها، مربوط به پارادایم وابستگی می شود. متفکران بزرگ مکتب جدید وابستگی، هم ابتدا قویا بر این باور بودند که این عوامل خارجی هستند که مانع توسعه کشورهای پیرامونی شده اند و اگر این موانع نبود، این کشورها می توانستند در مسیر توسعه قرار بگیرند. اما در همین پارادایم وابستگی، در چارچوب مکتب جدید وابستگی متفکران بسیار بزرگی بازنگری های خیلی بنیادی کردند و به این جمع بندی رسیدند که حتی عنصر وابستگی هم ریشه های درون زا دارد و به همین دلیل با یک تجدیدنظر نظری به صف آنهایی پیوستند که می گویند حتی اگر موانع خارجی هم وجود نداشته باشد، ما در داخل کشور چنان خطاهایی را مرتکب می شویم که نیروهای سلطه گر بیرونی از آن خطاها بهره برداری می کنند و ما را تحت سلطه درمی آورند.

◄ اگر جامعه ای به سمت توسعه نابرابر حرکت کند، فقر گسترده پدید می آید

این اقتصاددان با بیان اینکه باید بررسی کنیم که شیوه اداره امور کشور از چه کانالهایی و چگونه طمع مداخله گرها و متجاوزهای بیرونی را برانگیخته است، تصریح کرد: نجات بخش ترین رویکرد به این پدیده این است که بگوییم در شیوه اداره کشور و نحوه تصمیم گیری و تخصیص منابع ما چه مولفه هایی وجود داشته که آنها را به این جمع بندی رسانده که اگر یک تلنگری از بیرون زده شود، بقیه کار از داخل توسط ناراضیان وضع موجود حل و فصل می شود! شما وقتی کارهای خیلی بزرگی که در این زمینه انجام شده را بررسی می کنید، می بینید که عموما اتفاق نظر وجود دارد در مورد اینکه اگر جامعه ای در فرایند تصمیم گیری و تخصیص منابع در اقتصاد به سمت توسعه نابرابر حرکت کند، فقر بسیار گسترده و غیر قابل تحمل و نابرابری های ناموجهی پدید می آید که جامعه را به سمت درگیری های داخلی و خارجی سوق می‌دهد. این حرف بسیار بزرگی است که می تواند ما را به کانونهای اصلی گرفتاری مان معطوف کند.

◄ هیچ عنصری به اندازه فقر و نابرابری در ناامن کردن یک کشور تعیین کننده نیست

مومنی با بیان اینکه در گزارش توسعه جهانی سال ۲۰۱۱ که یکی از درخشان ترین کارها در این زمینه است، گفته شده که هیچ عنصری به اندازه فقر و نابرابری در ناامن کردن یک کشور، چه از منظر رقبای داخلی و چه از منظر رقبای خارجی، تعیین کننده نیست، خاطرنشان کرد: داده هایی وجود دارد که هر یک از آنها این ارزش را دارد که نهادهای اندیشه ورز در یک نظم ملی، نظام های چند لایه با کیفیت را برای بررسی ریشه های فقر و نابرابری متمرکز کنند. به این دلیل که هیچ عنصری به این اندازه قدرت توضیح دهندگی برای چرایی شکل گیری جنگ های داخلی و جنگ های تحمیل شده از خارج را ندارد.

◄ فقر، زمینه ساز ۴۵ مورد از ۴۷ جنگ داخلی پس از جنگ جهانی دوم

وی برای ایجاد تصویر زنده و قابل اتکا برای مخاطبان، به بیان چند مورد از کارهای انجام شده در این زمینه پرداخت و ادامه داد: برای نمونه، داده های موجود می گوید از سال ۱۹۴۵ تا ۲۰۱۴ یعنی پس از جنگ جهانی دوم، بیش از ۴۷ جنگ داخلی در دنیا اتفاق افتاده که از این تعداد، ۴۵ مورد آن در کشورهایی رخ داده که بخش عظیمی از جمعیت آنها فقیر بوده اند. یکی از آنها یونان است و دیگری ایرلند. یکی دیگر از مثال های خیلی قابل اعتنا این است که بین سال های ۱۹۹۰ تا ۲۰۰۱ نزدیک به ۶۰ درصد از کل کشورهای بسیار فقیر، تجربه جنگ ها و درگیری های داخلی را داشته اند. تا سال ۲۰۱۱ پیشبینی می شد که از ۵۹ جنگی که در کشورهای در حال توسعه پس از جنگ جهانی دوم رخ داده، ۱۱ مورد از جنگ ها مربوط به مبارزات آزادی بخش و جنبش های استقلال طلبانه بوده، ۱۱ مورد دیگر مربوط به حمله قدرت های بزرگ بوده که از این تعداد ۸ مورد منحصرا از سوی آمریکا صورت گرفته است. ۳۷ مورد جنگ هم بین کشورهای فقیر با یکدیگر هم اتفاق افتاده است.

نظام تدبیر ایران در برابر فقر و نابرابری ناکارآمد است

رئیس موسسه مطالعات دین و اقتصاد تاکید کرد: این یک دریچه بسیار حیاتی است که اگر کسی بخواهد از زاویه آسیبی که ممکن است به ایران وارد شود، را بررسی کند، می بیند که واقعا زمینه های شکنندگی در ایران به شدت بالاست. ستون فقرات اصلی نظام تدبیر امور در ایران، نسبت به مسئله حیاتی فقر و نابرابری و بی عدالتی، از کیفیت لازم برخوردار نیست و اصرار مشکوک به اعمال سیاستهایی که فقر و بی عدالتی را افزایش می دهد در نظام تصمیم گیری های اساسی ما وجود داد.

◄ ۷ برنامه توسعه اجرا کردیم اما ۷۵ درصد کشور همچنان محروم است!

مومنی توضیح داد: برای نمونه؛ در ۱۸ خرداد ۱۴۰۴، مرکز پژوهش‌های مجلس گزارشی درباره فقر چندبُعدی در ایران منتشر کرد که در آن گزارش گفته شده که از منظر ملاحظات آموزشی، بر اساس آخرین فهرست رسمی، ۷۵ درصد از کل پهنه جغرافیایی کشور، جزء مناطق محروم به حساب می آید. چقدر تلخ و گزنده است که ما ۷ برنامه توسعه پس از انقلاب تصویب کردیم اما باید چنین آماری داشته باشیم. باید ببینیم چه درکی از توسعه و قاعده گذاری برای اداره کشور داشتیم!؟

◄ ۸۲.۵ درصد درآمدهای نفتی تاریخ ایران پس از جنگ حاصل شده، اما توسعه ای شکل نگرفته است

وی یادآور شد: در حالی که از کل درآمدهای حاصله از خام فروشی در کل تاریخ اقتصادی ۱۲۰ ساله اخیر ایران، ۸۲.۵ درصد در دوره پس از جنگ نصیب ما شده است و در حالی که ما اصلا کمبود ارز نداشتیم، ۷۵ درصد پهنه کشور ما مناطق محروم است. این آمار نه در سطح حکومت و نه در سطح نخبگان کشور، غیرتی را برنمی انگیزد و کسی نمی پرسد که ما با مملکت مان چه می کنیم.

◄ ۷۰ درصد جمعیت ایران یا فقیرند یا در آستانه فقر هستند

مومنی اضافه کرد: در تیر ۱۴۰۰، مرکز پژوهش‌های مجلس گزارشی راجع به وضعیت فقر در ایران منتشر کرد که در آن گزارش آمده بیش از ۳۰ درصد از کل جمعیت ایران زیر خط فقر مطلق هستند و ۴۰ درصد دیگر در آستانه فروافتادن به زیر خط فقر هستند. این داده ها آنقدر برانگیزاننده و قابل تامل هستند که هیچ حدی نمی توان برایشان قائل شد، اما در عین حال، اراده مسلط در ساختار قدرت در ایران به گونه ای بوده که صرف نظر از نیت افراد، سیاست هایی که اتخاذ شده اند، فقرزا بوده اند.

◄ سیاستهای اشتغال زدا و فقرزا، ایران را از درون فرسوده کرده

به باور این استاد اقتصاد؛ ایران از این نظر در دنیا ممتاز است و در زمره کشورهایی است که بیش از ۵۰ سال است سیاست های فقرزا را به صورت محوری دنبال کرده. فقط در این ۲۰ سال گذشته، در جدول کشورها ببینید که چه کشورهایی تورمشان از ما کمتر است. بی غیرت ترین افراد هم باید ناراحت شوند که ما داریم با خوامان چه می کنیم. در داده های رسمی کشور آمده که در کل دوره پس از جنگ، همواره نزدیک به دو سوم جمعیت در سنین فعالیت کشور، هیچ نقش تعیین کننده ای در تولید ملی ندارند. به عبارت دیگر، سیاستهای فقر زا و اشتغال زدا کمر ایران را می شکند و ما را هم در داخل شکننده و نااستوار و ناپایدار کرده و هم دایما بیرونی ها را تحریک می کند تا از هر زاویه ای به هر شکلی که می توانند به قلمرو سرزمینی و منافع ملی ما تعرض کنند.

◄ در پنج سال گذشته، توان خانوارها برای تامین آموزش فرزندانشان بیش از ۸۰ درصد کاهش یافته

او تاکید کرد: اگر کشور ما بخواهد از هر زاویه‌ای ثبات و آرامش و توسعه پایدار داشته باشد، باید به توسعه انسانی، عدالت، و کاهش نابرابری توجه کند و به بازنگری هایی نیاز دارد. در سال ۱۳۹۶ کتابی منتشر کردم با عنوان «آزادی و توسعه در ایران امروز» که در آن نشان دادم ساخت سیاسی واقتصادی ایران، و حتی ساختار جغرافیای کشور هم به صورت نظام وار نابرابری های ناموجه ایجاد می کند. در گزارش آبان ۱۴۰۳، مرکز پژوهش های مجلس درباره اوضاع و احوال سیاستهای حمایتی در ایران گفته بود، هر میزان از سال پایان جنگ به امروز نزدیک تر می شویم شکنندگی جامعه ایران از سیاستهای فقرزا و نابرابرساز بیشتر می شود. در این گزارش می گوید که فقط در فاصله سالهای ۱۳۹۷ تا ۱۴۰۲، توان خانوارهای ایرانی برای تامین هزینه های آموزشی فرزندانشان، بیش از ۸۰ درصد کاهش پیدا کرده است. پرسش این است: ما در این سال ها چه کار ویژه ای انجام داده ایم؟ چه اقداماتی کرده ایم؟ پاسخش این است که پرتعدادترین شوک های قیمتی در این دوره در اقتصاد ایران به نرخ ارز در دستور کار بوده است.

رشد منفی سه ماهه در کشاورزی و آب رفتن سهم صنایع و معادن در خرداد ماه

فرسایش خاموش تولید ناخالص داخلی

صندوق بین‌المللی پول روند رشد اقتصادی ایران را نزولی برآورد کرده است، مرکز پژوهش‌های مجلس هم پایین‌ترین رشد اقتصادی ماهانه را در خردادماه سال جاری محاسبه کرده است. به گزارش اکوایران، رشد اقتصادی ماهانه ایران در خرداد ۱۴۰۴ به پایین‌ترین سطح یک سال گذشته یعنی ۰.۱ درصد رسید که نشان‌دهنده توقف تقریبی رشد اقتصادی همزمان با جنگ ایران و اسرائیل است؛ به‌ویژه آن که بدون احتساب نفت، اقتصاد حتی ۰.۲ درصد کوچک‌تر شده است. در خرداد، بخش کشاورزی با رشد منفی ۳.۵ درصد و صنایع و معادن با افت ۲.۶ درصد مواجه شدند، در حالی که بخش نفت ۲.۹ درصد و خدمات ۳ درصد رشد داشتند. هم‌زمان، صندوق بین‌المللی پول رشد سالانه اقتصاد ایران را نزولی پیش‌بینی کرده است؛ موضوعی که تأثیر منفی جنگ بین ایران و اسرائیل و تحریم‌ها را بر چشم‌انداز اقتصاد ایران نشان می‌دهد.

روند رشد اقتصادی ماهانه ایران در یک سال گذشته بالا و پایین‌های زیادی را تجربه کرده است. به طوری که در برخی ماه‌ها این شاخص بالاتر از ۳ درصد و در برخی ماه‌ها به کمتر از ۱ درصد و حتی نزدیک به صفر درصد رسیده است. بالاترین رشد تولید ناخالص داخلی ماهانه اقتصاد ایران در یک سال گذشته در اسفندماه ۱۴۰۳ محاسبه شده و معادل ۳.۶ درصد بوده است. پایین‌ترین رشد اقتصادی نیز در خردادماه به وقوع پیوسته که برابر با ۰.۱ درصد برآورد شده است. امری که در یک سال گذشته بی سابقه بوده و نشان دهنده آن است که در خرداد ۱۴۰۴ نسبت به خرداد ۱۴۰۳، حجم اقتصاد ایران تقریبا تغییر نکرده است. این اتفاق را می‌توان به وقوع جنگ ایران و اسرائیل در خرداد امسال مرتبط دانست. از طرف دیگر در این ماه حجم اقتصاد ایران بدون احتساب نفت حتی کوچکتر شده و نسبت به خرداد ۰.۲ درصد کاهش یافته است. این اتفاق بیانگر آن است که اگر نفت نبود رشد کل اقتصاد ایران هم منفی برآورد می‌شد.

در خرداد امسال رشد بخش کشاورزی مانند دو ماه ابتدایی سال همچنان منفی باقی‌مانده است. در سه ماه گذشته در سال ۱۴۰۴ رشد ارزش افزوده بخش کشاورزی به ترتیب منفی ۷.۹ درصد، منفی ۸.۷ درصد و منفی ۳.۵ درصد برآورد شده است. همچنین صنایع و معادن نیز مانند کشاورزی در خرداد رشد منفی را تجربه کرده و در مقایسه با ماه مشابه سال گذشته ۲.۶ درصد کوچکتر شده است.

در مقابل بخش نفت در بازه زمانی مورد اشاره ۲.۹ رشد داشته که نسبت به دو ماه ابتدایی سال جاری تغییری نداشته است. به عبارت دیگر رشد این بخش در فروردین و اردیبهشت نیز نزدیک به ۳ درصد بوده است. بخش خدمات نیز در خرداد سال جاری رشدی معادل ۳ درصد داشته است.

مرکز پژوهش‌های مجلس از تیرماه سال ۱۴۰۳ تا به اکنون اقدام به انتشار رشد تولید ناخالص داخلی ماهانه اقتصاد ایران کرده است. این محاسبه از طریق روش‌های یادگیری عمیق و به کارگیری منابع داده‌ای مختلف انجام گرفته است. رشد ماهانه تولید ناخالص داخلی به این معناست که حجم اقتصاد در یک ماه نسبت به ماه مشابه در سال قبل چقدر تغییر داشته است. براساس تازه‌ترین برآوردهای صندوق بین‌المللی پول از اقتصاد ایران، رشد تولید ناخالص داخلی سالانه کشور از سال ۲۰۲۳ تا ۲۰۲۶ روندی نزولی را تجربه خواهد کرد. به عبارت دیگر رشد اقتصادی سالانه ایران در سال ۲۰۲۳ از نگاه صندوق بین‌المللی پول ۵ درصد بوده است. این شاخص در سال ۲۰۲۴ به ۳.۵ درصد کاهش پیدا کرده است.

پیش‌بینی‌های این نهاد حاکی از آن است در سال جاری یعنی ۲۰۲۵ رشد اقتصاد ایران معادل ۰.۶ درصد اعلام شده است. از طرف دیگر در سال آینده یعنی ۲۰۲۶ نیز رشد اقتصاد ایران ۱.۱ درصد برآورد شده است. بنابراین از نگاه صندوق بین‌المللی پول رشد اقتصاد ایران روندی نزولی خواهد داشت که این امر بیانگر تاثیر شدید تحریم‌های اقتصادی و جنگ ۱۲ روزه میان ایران و اسرائیل بر اقتصاد کشور است.

ارزش هر تن کالای صادراتی ایران کمتر از یک سوم ظرفیت واقعی است

جای خالی ارزش افزوده در صادرات

معاون سازمان توسعه تجارت گفت: در حال حاضر متوسط ارزش هر تن کالای صادراتی ایران بین ۳۷۰ تا ۳۸۰ دلار است. اگر خام‌فروشی کنار گذاشته شود، این عدد می‌تواند به حدود ۱۲۰۰ دلار برسد.

به گزارش مهر، امیر روشن‌بخش قنبری، با اشاره به وضعیت تجارت خارجی کشور در سال گذشته گفت: در سال گذشته بین ۵۷ تا ۵۸ میلیارد دلار صادرات داشتیم. اگر به گزارش‌ها و تحلیل‌های این صادرات نگاه کنیم، متوجه می‌شویم که حدود ۳۷ میلیارد دلار از این صادرات مربوط به حوزه‌های پتروشیمی، معدن، فلزات و مشتقات آن‌ها بوده است.وی افزود: این یعنی همان رویکردی که پیش‌تر در نفت داشتیم، یعنی خام‌فروشی یا فروش کالا به صورت نیمه‌خام، در حوزه پتروشیمی و معدن نیز تکرار شده است؛ به‌طوری که ما مواد اولیه را فرآوری نکرده و مستقیماً صادر کردیم.روشن اظهار کرد: در حدود ۲۰ تا ۲۲ میلیارد دلار از صادرات سال گذشته نیز متعلق به سایر کالاها بود که بین ۹ تا ۱۰ میلیارد دلار آن به دلیل موقعیت جغرافیایی ایران و نزدیکی به بازارهای افغانستان و عراق بوده است. این مزیت جغرافیایی باعث شده هر کالایی که به این دو کشور صادر می‌شود، بدون رقابت جدی پذیرفته شود؛ بنابراین، نمی‌توان آن را به عنوان یک دستاورد صادراتی واقعی تلقی کرد.وی ادامه داد: مابقی صادرات نیز متعلق به سایر صادرکنندگان بود. ما مطالعاتی انجام دادیم و دیدیم که در دنیا، به‌ویژه در چین، ۶۰ درصد صادرات توسط واحدهای کوچک و متوسط (SMEs) انجام می‌شود. این واحدها ۹۰ درصد از تولید ناخالص داخلی چین و ۸۰ درصد اشتغال این کشور را به عهده دارند.روشن تصریح کرد: در کشورهایی مانند آلمان نیز ۹۹ درصد شرکت‌ها کوچک و متوسط‌اند. این کشورها صادرات واقعی خود را بر اساس کالاهایی با ارزش افزوده بالا و نهایی پایه‌گذاری کرده‌اند. به همین دلیل هم درآمد ملی آن‌ها افزایش یافته و هم اشتغال پایدار ایجاد شده است.معاون سازمان توسعه تجارت ایران گفت: در بررسی‌های ما مشخص شد بسیاری از این شرکت‌ها دانش صادراتی ندارند اما تمایل دارند وارد این حوزه شوند.وی افزود: در این طرح، شرکت‌هایی که ارزیابی آمادگی صادرات را با موفقیت پشت سر بگذارند، می‌توانند وارد بازار صادراتی شوند. اگر آمادگی لازم را نداشته باشند، در زنجیره‌ای از همکاری با شرکت‌های مدیریت صادرات (EMCها) قرار می‌گیرند تا صادرات از طریق این شرکت‌ها انجام شود.معاون سازمان توسعه تجارت تأکید کرد: این مدل همکاری برای اولین بار به‌صورت کشوری پیاده‌سازی می‌شود؛ به‌طور مثال، اگر شرکتی بخواهد به روسیه صادرات داشته باشد، می‌تواند از خدمات شرکت‌های مدیریت صادرات که در روسیه مستقر هستند و بازار آنجا را به‌خوبی می‌شناسند، استفاده کند.وی اضافه کرد: این شرکت‌های مدیریت صادرات با بررسی بازار هدف، نیازهای بسته‌بندی، استانداردها و سلیقه مصرف‌کننده در آن کشور را به تولیدکننده منتقل می‌کنند تا کالای تولیدشده، متناسب با نیاز آن بازار باشد.روشن خاطرنشان کرد: این رویکرد باعث می‌شود هم شرکت‌های کوچک و متوسط تقویت شوند، هم محصولات آن‌ها به‌صورت صادرات‌محور تولید شود.از سوی دیگر، افزایش کیفیت داخلی نیز بهبود پیدا می‌کند.وی گفت: وقتی محصولات با کیفیت و صادرات‌محور تولید شوند، بازارهای بیشتری برای آن‌ها ایجاد خواهد شد و اشتغال در کشور نیز توسعه خواهد یافت. به‌عنوان مثال، در حال حاضر متوسط ارزش هر تن کالای صادراتی ایران بین ۳۷۰ تا ۳۸۰ دلار است. اگر خام‌فروشی کنار گذاشته شود، این عدد می‌تواند به حدود ۱۲۰۰ دلار برسد؛ یعنی نزدیک به سه برابر.روشن اضافه کرد: اکنون ظرفیت‌های قانونی برای توسعه صادرات ایجاد شده، از جمله راه‌اندازی کنسرسیوم‌های صادراتی، شرکت‌های شتاب‌دهنده صادراتی و تقویت شرکت‌های مدیریت صادرات، که در قالب آیین‌نامه‌هایی برای برنامه هفتم توسعه کشور تدوین شده است.معاون سازمان توسعه تجارت ایران افزود: با این اقدامات، شرکت‌های کوچک و متوسط دیگر نیازی ندارند که مستقیماً درگیر فرآیندهای پیچیده صادراتی شوند؛ بلکه می‌توانند صرفاً بر تولید و بهبود کیفیت تمرکز کنند و صادرات را به شرکت‌های تخصصی مدیریت صادرات بسپارند.

نصرت الله تاجیک: سیاست خارجی نباید مثل بازار آهنگرها پر سر وصدا باشد

باید برای تغییر برنامه ریزی کنیم

پیش بینی ها درباره احتمال دور جدید درگیری نظامی بین ایران و اسرائیل از یک سو و مسئله مذاکرات ایران و اروپا و جلوگیری از فعال سازی مکانیسم ماشه از سوی دیگر، پرسشهایی را در خصوص آینده روابط ایران با آژانس، اروپا و آمریکا در جامعه و میان مردم و نخبگان مطرح می کند .

به گزارش فرارو، نصرت‌الله تاجیک، سفیر پیشین ایران در اردن و تحلیلگر ارشد سیاست خارجی در گفتگویی در پاسخ به این پرسش که با توجه به آخرین تحولات بین آمریکا و اسرائیل و ایران، تا چه حد احتمال شکسته شدن آتش بس و وقوع جنگی جدید را محتمل می بینید؟ گفت: احتمال شکسته شدن آتش بس متنفی نیست اما میزان وقوع آن به عوامل متعددی بستگی دارد. اختلافات از جنبه سیاسی خارج شده و اکنون بحث فقط درباره برنامه هسته ای ایران نیست. اگرچه ترامپ اعلام کرده سه سایت هسته ای ایران را نابود کرده است، اما از سوی دیگر رسانه های غربی که بخشی از بازی های غرب علیه ایران که در صحنه بین المللی دنبال می کنند اعلام نموده اند بخشی از مواد غنی سازی شده هنوز وجود دارد! بنابراین با توجه به پیچیدگی های وضعیت کنونی، اختلافات از حالت سیاسی خارج شده است و از یک سو جنبه سرزمینی و ژئوپلیتیکی پیدا کرده و از سوی دیگر، جنبه هویتی و موجودیتی پدیدار شده است.

وی افزود: همین در هم تنیدگی شرایط و ابهاماتی که وجود دارد، باعث ابهام بیشتر و تشدید تنش های چند جانبه شده است. درک می شود که با اقدام غیرقانونی ترامپ در حمله به تاسیسات هسته ای ایران، به نوعی جهان، آژانس و نهادهای نظارتی و بین المللی مثل سازمان ملل را در یک ابهام استراتژیک قرار داده است. یعنی این نهادها، قوت یا میزان نظارت خود را از دست داده اند. همچنین با توجه به شرایطی که برای برنامه هسته ای ایران رخ داده و حساسیت فنی هسته ای و اشاعه هسته ای و خطرات آن برای انسان و محیط زیست، ابهامات داخلی و نامشخص بودن این موضوع ابهام ها باز هم افزایش یافته است.

تاجیک در ادامه گفت: همه این موارد و عوامل می تواند در خصوص این که آیا جنگ مجددی رخ می دهد یا خیر موثر باشند. نحوه پیشبرد مذاکرات با ایالات متحده نیز مهم است. با اقدامی که ایالات متحده حین مذاکرات انجام داد، زمینه اعتماد به میز مذاکره را نیز از بین برد. البته این موضوع نباید در روحیه مذاکره کنندگان ایران در تامین اهداف ملی، تاثیر منفی زیادی بگذارد اما واقعیت امر این است که این وضعیت وجود دارد و طرف ایرانی نمی داند که آیا مذاکره واقعا برای رسیدن به تفاهم است یا برای اهداف دیگر! زیرا اهداف آمریکا شفاف و مشخص نیست و این باعث سردرگمی شده است! درست است وقتی اعتماد به مذاکره سست شده، نشستن دور میز برای فرصت دادن به دیپلماسی سخت می گردد، اما ارسال پیام ضعیف دادن و یا برخورد از موضع ضعف همانقدر بد و مضر است که ترسیدن از مذاکره و ترویج تئوری توطئه! زیرا کارکرد دیپلماسی عبور مردم و کشور از این شرایط با کمترین هزینه است و نیازی ندارد ما مجددا برای خود فوبیا درست کنیم!

تاجیک در پاسخ به این سوال که ایران چطور می تواند در شرایط موجود ابتکار عمل را در دست بگیرد؟ گفت: واقعا یک کلاف سردرگم در جریان است و بعید می دانم کسی بتواند نسخه پیچی شفاف و کارگشایی برای این شرایط داشته باشد، اما به اعتقاد من، ایران باید موضوع را جدی بگیرد. ما تحولات بیرون را رصد می کنیم، اما مجموعه روند کنونی داخلی این را نشان نمی دهد که ما جنگ ۱۲ روزه، زمینه ها و تبعاتش را و قضیه احتمال وقوع نقض آتش بس را، جدی گرفته ایم. البته این موضوع را در سطح سازمان های نظامی نمی گویم بلکه در سطح سیاست کلان سیاست گذاری عمومی، نهادهای حاکمیتی و چگونگی ایجاد آرامش و یک بستر امن و با ثبات برای اقتصاد و جامعه می گویم که توجهات را به این بحث متمرکز کند.

وی در ادامه گفت: ما باید نشان دهیم در سطح سیاست گذاری عمومی، موضوع را جدی گرفته ایم. البته این موضوع، به معنای ترسیدن یا ایجاد رعب و وحشت نیست. ما بحث سخت افزاری نداریم، بلکه بیشتر بحث نرم افزاری داریم که در هر زمینه ای سیاست گذاری کنیم. ما باید به فکر یک نظم پسا ۱۲ روزه در همه سطوح باشیم. حاکمیت باید از خود شروع کند. ما موارد متعددی مثل مسئله «نفوذ» را داشتیم که باید درس می گرفتیم و این موارد را وارد گفتگوی عمومی می کردیم و از میان خورده گفتمان ها در این زمینه ها یک راهکاری بر اساس گفتمان غالب پیدا کنیم. رها شدن جامعه به نفع کشور و حاکمیت نیست.

تاجیک اضافه کرد: جای هیچ شکی وجود ندارد که اسرائیل با این حجم عملیات پیچیده و چند لایه، فقط بحث آسیب به تاسیسات هسته ای را نداشته، بلکه بحث سرنگونی حکومت به قیمت تجزیه ایران را در دستور کار داشت. بنابراین مهم است که تلاش کنیم از این شرایط درس بگیریم و حداقل از سیاست داخلی شروع کنیم و تنظیمات جدیدی را در اداره کشور یا رویکرد جدید حکمرانی داشته باشیم. این ها ربطی به اصول ندارد. بلکه روش است. باید مشارکت عمومی را افزایش دهیم . این از اصول انقلاب است که به نقش مردم توجه شود. قدم اول، تشکیل کمیته گفتگوی ملی است. این موضوع نیز فقط یک اراده سیاسی در حکومت می خواهد.

تاجیک گفت: علیرغم شرایطی که به ما تحمیل شد، نباید دست از فعالیت دیپلماتیک، یارگیری، اجماع سازی و پیشبرد روند مذاکرات برداریم اما باید رویه را تغییر دهیم چون شیوه قبلی جواب نمی دهد. باید در کمترین زمان به نتیجه برسیم. اسرائیل نمی خواهد ما با آمریکا به نتیجه برسیم و تفاهم کنیم! در هیچ سطحی! نان اسرائیل در سرشاخ شدن ایران و آمریکا است! کار سخت است اما دیپلمات های ما توان طی کردن این راه را دارند. مهم استراتژی مناسب است. نباید در جلسات مذاکرات دیپلماتیک بیانیه خوانده شود. در مذاکرات دیپلماتیک ارتباط چشم در چشم و گفتگوی رو در رو خیلی مهم است.

وی در پاسخ به این پرسش که آیا مذاکره با ترویکا و ادامه همکاری با آژانس را در پیشگیری از فعال سازی مکانیسم ماشه موثر می بینید؟ به ویژه با توجه به این که برخی جریان های داخل کشور خواهان خروج از NPT شده اند، گفت: متاسفانه رابطه ما و اروپا خراب شد. در بخشی از این تخریب ما مقصریم. در جریان همکاری نظامی ما با روسیه که شاید قبل از جنگ اوکراین بود و خیلی هم ربطی به اوکراین نداشت، نتوانستیم همکاری را در حد همکاری دو همسایه فرموله کنیم و جا بیندازیم و در نتیجه اروپا، همکاری ما با روسیه را به عنوان یک اقدام امنیتی علیه امنیت خود تلقی و اعلام کرد ایران، کفه ترازو را به نفع روس ها، سنگین کرده است. وی افزود: اگرچه ما هنوز نمی دانیم که آیا واقعا روس ها قدردان لطمه ای که به رابطه ما و اروپا خورده ، هستند یا نه؟! و این که آیا ما به ازایی به ایران داده شده است یا نه؟! بخشی هم اروپایی ها مقصرند. اروپا فکر می کرد در جریان تحولات اجتماعی ایران در شهریور ۱۴۰۱، حکومت سرنگون می شود و در نتیجه رابطه خود را با ما به حداقل رساند. پیش از آن و در زمان خروج ترامپ از برجام ما با اروپا و آژانس همکاری داشتیم. نتایج خوبی هم گرفتیم اما متاسفانه به گفتمان مشترک نرسیدیم و بعدا فقدان گفتمان داشتیم.

تاجیک در ادامه گفت: فقط یک حوزه ظرفیت تمدنی بین ما و اروپا وجود دارد که ظرفیت بالائی هم هست! ولی تلاش هم نکردیم در این موضوع متمرکز شویم. در آخرین دور مذاکرات ایران و اروپا در استانبول نیز، اروپا چند خواسته داشته که شامل همکاری با آژانس، ادامه مذاکرات و برد موشک ها است، اما در پاسخ به ایران که اگر ما با شما همکاری کنیم شما چه می کنید، گفته اند شما تحریم ها را در قالب مذاکره با امریکا حل کنید. پس اگر اینطور است، اروپا چه کاره است و چرا باید به اروپا امتیاز دهیم؟ اروپا، چماقی به نام مکانیسم ماشه ذیل ماده ۳۷ برجام در دست دارد و می خواهد از این موضوع در جهت امتیاز گیری از ایران و آمریکا استفاده کند.

وی افزود: ما با اروپا که خود را تحت نظم آمریکائی و به عبارت بهتر هم اکنون تحت نظم ترامپی تعریف می کند نمی توانیم انتظار خاصی داشته باشیم مگر این که بعد از آرام شدن شرایط ببینیم این زیرساخت روابط، در چه بخش هایی آسیب دیده و فونداسیون سازی کنیم اما این به بلند مدت مرتبط است و در کوتاه مدت استراتژی ما باید این باشد که نگذاریم اروپا در جهت تخریب حرکت کنیم. اگر مشکلات فعلی را با آمریکا نداشتیم، شاید لازم نبود چندان با اروپا، کاری داشته باشیم. تاجیک گفت: در مورد آژانس متاسفانه، اقای گروسی هم روند را خراب کرد و شاید ما هم نباید تا این حد به گروسی بال و پر می دادیم و او را پیام رسان و دخیل در امور سیاسی می کردیم. بلکه باید او را در حد یک مدیر کل و رئیس دبیرخانه میدیدیم. ایران مشکلی ندارد و حاضر به راستی آزمایی است. قصد ایران، نظامی سازی برنامه هسته ای نیست. طبعا بیانیه شورای حکام و جاسوسی اطلاعات ایران باعث شد این ها به خود اجازه حمله به ایران را بدهند! ایران نسبت به گروسی حساس است. اما همین اجازه سفر معاونش به ایران اقدام مثبتی است. اینکه ایران معاون مدیر کل آژانس و بدون حضور بازرس را قبول کرده یعنی قرار است یک سازوکار سیاسی برای کار پیدا شود! این قدم حداقلی مذاکره است و باید از موانع با طراحی سیاسی عبور کرد و با تابوها در گذشته نماند! کار با آژانس ضروری است تا جلوی مشروعیت سازی اقدامات دشمنان را بگیرد اما کافی نیست! وی گفت: ما باید از ابزار های مختلفی استفاده کنیم. با شرایط بی تصمیمی، بد تصمیمی، تصمیم های بدون زمان مناسب، شرایط مطلوبی برای کشور نیست. باید از هر اهرمی استفاده کنیم تا مانع از جنگ جدید شویم. در سیاست خارجی ما، ۲ ماموریت اصلی وجود دارد: جلوگیری از جنگ با برنامه ریزی های سیاسی و جلوگیری از مکانیسم ماشه. باید دستورالعمل مشخص و متفاوت داشته باشیم و از چند صدایی و صداهای غیر مسئول باید جلوگیری شود. این نوع مسائل که منعکس می گردد ، یا باعث سردرگمی طرف مقابل می شود یا این که روی این حرف ها حساب می کند و تصور می کند موضع دولت هم همین صداهایی است که از جناح های مختلف خارج می شود. پویایی سیاسی اجتماعی خوب است اما درباره یک مسئله حساس نباید هر کسی اظهارنظر کند و مثل بازار اهنگرها صداهای گوناگونی در بیاد. این، زیبنده سیاست و حکومت ایران امروز نیست.

روزنه

عراقچی:

میدان، دیپلماسی و رسانه در کنار هم هستند

وزیر امور خارجه کشورمان گفت: میدان و دیپلماسی و رسانه در کنار هم هستند و نقطه عطف آن حادثه مزار شریف است که این سه رکن در کنار هم بودند و شهید شدند البته خبرنگاران زرنگ بودند و این روز را به عنوان روز خبرنگار مشخص کردند و روز دیپلمات مانده است.

به گزارش ایلنا، سیدعباس عراقچی، وزیر امور خارجه کشورمان با حضور در نشست خبری سخنگوی وزارت امور خارجه گفت: خیلی خوشحال هستم که این توفیق به دست آمد. عرض سلام خدمت خانواده رجب پور دارم که منت گذاشتند و به این مراسم آمدند.

وی افزود: پیش از هر چیز باید از شهدای خبرنگار و شهدای این جنگ ۱۲ روزه قدردانی کنیم. این جنگ یکی از بیاد ماندنی ترین صحنه‌ها در تاریخ ایران خواهد بود. جنگی که رژیم صهیونیستی با همکاری خیلی‌هایی دیگر تجاوزی را به ایران صورت داد با این امید که در یک حمله غافلگیرانه به خواست خود برسد ولی مردم ایران نشان دادند که چنان ریشه در خاک دارند که با این توفان‌ها از خاک بلند نمی‌شوند.

وزیر خارجه کشورمان تصریح کرد: مردم نشان دادند که چگونه متحد می‌شوند و در مقابل دشمن می‌ایستند. در این بین اصحاب رسانه نقش ویژه‌ای داشتند و خیلی‌ها در دنیا خبرنگاران ما را با خبرنگاران جهانی مقایسه کردند که با اولین حمله فرار را بر قرار ترجیح می‌دانند و بخشی از این ماندگاری شدند و شهدایی را تقدیم کردند.

عراقچی یادآور شد: روز خبرنگار با یاد شهید صارمی روز خبرنگار نامیده شده است و نکته‌ی آن این است که در کنار دیپلمات‌ها به شهادت رسیدند. میدان و دیپلماسی و رسانه در کنار هم هستند و نقطه عطف آن حادثه مزار شریف است که این سه رکن در کنار هم بودند و شهید شدند البته خبرنگاران زرنگ بودند و این روز را به عنوان روز خبرنگار مشخص کردند و روز دیپلمات مانده است.

وزیر امور خارجه گفت: من بارها گفته‌ام که کار خبرنگاران سخت‌تر از ما است. گاهی خبرنگاران ساعت ها پشت درها ایستاده‌اند تا شاید دیپلمات‌ها بعد از نشست مصاحبه‌ای بدهند. گاهی که از نشستی خارج می‌شدیم و قصد مصاحبه نداشتیم، در دلم سخت می‌گذشت که از کنار خبرنگاران بگذریم و جوابی ندهیم.

عراقچی عنوان کرد: روایت‌ها برای آنچه در میدان می‌گذرد مهم هستند و همه می‌دانید جنگ روایت‌ها چقدر مهم است. مهم نیست چه کسی در میدان شکست خورده است مهم این است چه کسی در جنگ روایت‌ها شکست خورده است آن کسی حرف خودش را قالب می‌کند که حرف اول را در روایت‌پردازی زده باشد ما متوجه سختی کار شما هستیم و آرزوی موفقیت در این عرصه را برای شما دارم.

شکوری راد:

استرداد لایحه فضای مجازی رفراندوم غیررسمی بود

فعال سیاسی اصلاح‌طلب با اشاره به عقب‌نشینی دولت از لایحه موسوم به مطالب خلاف واقع در فضای مجازی، این رویداد را نشانه‌ای از پویایی جامعه مدنی و ظرفیت اصلاح‌پذیری دولت دانست و بر لزوم بهره‌گیری بیشتر از ابزار رفراندوم، تقویت دیپلماسی در شرایط جنگی، و تمرکز بر اقتدار ملی در کنار اقتدار نظامی تأکید کرد.

به گزارش اقتصادآنلاین، علی شکوری‌راد، نماینده پیشین مجلس در رابطه با تحولات اخیر پیرامون لایحه موسوم به مطالب خلاف واقع در فضای مجازی اظهار داشت: «آنچه که اتفاق افتاد، خیر زیادی در آن بود. اگرچه در نگاه اول، بهتر بود دولت اصلاً این لایحه را به مجلس نمی‌داد، اما به‌هرحال، دولت بدون دقت کافی، آنچه را که قوه قضاییه پیشنهاد داده بود تأیید کرد و به مجلس فرستاد. در ادامه، جامعه مدنی واکنش نشان داد و آقای دکتر پزشکیان و دولت را بازخواست کرد که چرا لایحه‌ای مغایر با منافع ملی و آزادی‌های اساسی مردم به مجلس داده شده است؛ لایحه‌ای که می‌توانست زمینه‌ساز محدودیت آزادی بیان و تهدید قضایی برای فعالان رسانه‌ای شود.»

شکوری‌راد افزود: «پس از این واکنش‌ها، دولت و رئیس‌جمهور به نظرات جامعه توجه کردند و آن لایحه را پس گرفتند. در این فرآیند، دو اتفاق مثبت رخ داد؛ نخست آن که دولت خود را توانمند نشان داد و پذیرفت که اگر خطایی رخ داده، می‌تواند اصلاح کند. دوم، جامعه نیز نشان داد که قدرت دارد و می‌تواند مسئولان را به پاسخ‌گویی وادارد. به‌نظر من هر دو طرف از این رخداد و تعامل بهره بردند و این اتفاق می‌تواند نقطه عطفی در تقویت پیوند میان مردم و دولت باشد.»

وی افزود: «من این رویداد را به‌نوعی با پذیرش قطعنامه توسط امام خمینی مقایسه می‌کنم. هرچند در ظاهر جام زهر بود، اما در عمل خیرات و برکات زیادی به‌همراه داشت. همان‌طور که آن پذیرش، پیوند مردم و رهبری را تقویت کرد، این تصمیم دولت نیز می‌تواند به نزدیکی بیشتر جامعه مدنی و دولت منجر شود.»

شکوری‌راد گفت: «این حرکت می‌تواند نشانه‌ای از قدرت چانه‌زنی جامعه و بازگشت امید به فضای عمومی باشد. دولت از این پس باید با دقت بیشتری تصمیم‌گیری کند و بیش از گذشته به منافع مردم پایبندی نشان بدهد. مردم در این ماجرا نشان دادند که قدرت دارند، و دولت هم کمک کرد تا این قدرت اجتماعی به فعلیت و ظهور برسد.»

وی گفت: «نوع واکنش مردم و تصمیم دولت شباهتی با مفهوم رفراندوم پیدا کرد؛ نه به‌لحاظ شکلی، بلکه به‌لحاظ اثرگذاری مستقیم مردم بر تصمیمات کلان. در قانون اساسی، رفراندوم برای موضوعات مبرم پیش‌بینی شده و در شرایطی که نهادهای حاکمیتی درباره یک موضوع استراتژیک به اختلاف می‌خورند، مراجعه به آرای مردم می‌تواند بهترین راه‌حل باشد.»

گزارش تصویری

به گزارش آناتولی، صدها فعال طرفدار فلسطین در مقابل وزارت امور خارجه تایوان، سفیر تایپه در سرزمین‌های اشغالی را به خاطر پرداخت پول به یک مرکز درمانی در داخل یک شهرک اسرائیلی در کرانه باختری اشغالی محکوم کردند.

به گزارش الجزیره، پلیس رژیم صهیونیستی معترضان در تل آویو را که خواستار توافق تبادل زندانیان با جنبش حماس بودند، سرکوب کرد.

خبر

قائم‌پناه: پزشکیان، جان اعضای شورای عالی امنیت ملی را نجات داد!

جزئیاتی جدید از حمله اسرائیل به جلسه شعام

محمدجعفر قائم‌پناه، معاون رئیس‌جمهور در امور اجرایی در پاسخ به یک سوال جزئیاتی جدید از حمله اسرائیل به جلسه شورای عالی امنیت ملی را شرح داد. به گزارش انصاف نیوز، محمدجعفر قائم‌پناه، معاون رئیس‌جمهور در امور اجرایی در پاسخ به یک سوال، جزئیاتی جدید از حمله اسرائیل به جلسه شورای عالی امنیت ملی را شرح داد. این مقام ارشد دولت اظهار کرد: آنطور که آقای رئیس‌جمهور تعریف کرد بر اثر انفجارها خاک زیادی وارد محل جلسه می‌شود و برق هم همزمان قطع شده بود. افراد به چند گروه تقسیم شدند تا مسیر خروجی را پیدا کنند. دکتر پزشکیان نوری به اندازهٔ کف دو دست می‌بیند و خاک‌هایی که آنجا جمع شده بود را کنار زد و مسیری به بیرون باز کرده و خارج شد. کمک می‌کنند تا دکتر پزشکیان از آن منفذ خارج شود و سپس او دست دیگران را هم می‌گیرد تا از آنجا خارج شوند. بلافاصله سوار بر اتومبیلی که آسیب دیده می‌شوند و به محل کار برمی‌گردند. آن محل مجدداً دو بار دیگر مورد اصابت قرار می‌گیرد که متاسفانه چند نیروی امدادی شهید می‌شوند.

علی زینی‌وند:

انتخابات شوراهای اسلامی ۱۴۰۵ تمام‌الکترونیک برگزار خواهد شد

معاون سیاسی وزیر کشور و رئیس ستاد انتخابات، با تاکید بر آمادگی وزارت کشور برای برگزاری انتخابات شوراهای اسلامی شهر و روستا، اعلام کرد که این دوره از انتخابات به صورت تمام‌الکترونیک و در هر شرایطی برگزار خواهد شد. به گزارش برنا، علی زینی‌وند صبح دوشنبه ۱۳ مرداد ۱۴۰۴ در تازه‌ترین اظهارات خود، ضمن اعلام عزم جدی وزارت کشور برای برگزاری انتخابات شوراهای اسلامی شهر و روستا در سال ۱۴۰۵، خبر داد که فرآیند انتخابات به شکل کامل و تمام‌الکترونیک برگزار خواهد شد.

بقائی خبر داد:

درخواست غرامت؛ شرطی اصلی برای مذاکره احتمالی

«شرایط به‌شدت تغییر کرده و در هر مذاکره یا گفت‌وگوی احتمالی، بدون تردید موضوع بازخواست از آمریکا و مطالبه غرامت بابت ارتکاب تجاوز نظامی به تأسیسات هسته‌ای صلح‌آمیز ایران، یکی از موضوعات اصلی در دستور کار خواهد بود.» به گزارش خبرگزاری صداوسیما، اسماعیل بقائی سخنگوی وزارت امور خارجه روز (دوشنبه) ۱۳ مردادماه در نشست هفتگی با خبرنگاران به تشریح آخرین تحولات در حوزه سیاست خارجی پرداخت. سخنگوی وزارت امور خارجه گفت: دکتر عراقچی تأکید داشتند که هرگونه مراوده و مذاکره‌ای در آینده (در صورتی که شرایط آن مهیا شود) قطعاً متفاوت از شرایط پیش از ۲۳ خرداد خواهد بود. بقائی تأکید کرد: شرایط به‌شدت تغییر کرده و در هر مذاکره یا گفت‌وگوی احتمالی، بدون تردید موضوع بازخواست از آمریکا و مطالبه غرامت بابت ارتکاب تجاوز نظامی به تأسیسات هسته‌ای صلح‌آمیز ایران، یکی از موضوعات اصلی در دستور کار خواهد بود. او افزود: این که برخی با تعابیر عوامانه این موضوع را مخاطب قرار می‌دهند، نشان‌دهنده ضعف اطلاعات حقوقی آن‌ها در حوزه حقوق بین‌الملل است. هر اقدام مغایر با حقوق بین‌الملل، یک «عمل متخلفانه» محسوب شده و دولت متخلف، مسئولیت بین‌المللی دارد. آن‌چه مسخره و مضحک است، متأسفانه در سیاست‌های رسمی ایالات متحده دیده می‌شود؛ آن‌ها خود مرتکب قانون‌شکنی می‌شوند، و در عین حال، از اقدامات غیرقانونی نزدیک‌ترین متحد خود در منطقه حمایت می‌کنند، نه‌تنها حمایت، بلکه در تلاش برای توجیه و مشروعیت‌بخشی به آن نیز هستند. از جمله، اقدامات در غزه. وی ادامه داد: خوب است که سخنگویان دولت آمریکا نیم‌نگاهی به نتایج دیوان‌های بین‌المللی داشته باشند، به‌ویژه در مورد پرونده‌هایی که زمانی آن‌ها را «اقداماتی مضحک» می‌نامیدند. به‌عنوان نمونه، پرونده دیوان بین‌المللی دادگستری در مورد مداخله آمریکا در نیکاراگوئه، یا پرونده سکوهای نفتی ایران؛ در هر دو مورد، ایالات متحده بر اساس قواعد حقوق بین‌الملل، متخلف شناخته شد. سخنگوی وزارت خارجه تصریح کرد: هر یک از طرف‌هایی که به‌طور مستقیم یا غیرمستقیم در ارتکاب یک عمل متخلفانه بین‌المللی نقش داشته‌اند یا در آن معاونت کرده‌اند، باید پاسخ‌گوی اقدامات خود باشند. قطعاً این موضوع از سوی وزارت امور خارجه از طرق مقتضی پیگیری خواهد شد.

عطریانفر: ایران در مسیر مواضع رادیکال گام برنمی‌دارد

عطریانفر گفت: نمی‌توان انتظار داشت که تنها با برداشتن یک گام در حوزه سیاست خارجی، تمامی مسائل حل‌وفصل شود. بلکه این مسیر نیازمند مجموعه‌ای از فرایندها، اقدامات و گام‌های مؤثر در ابعاد مختلف است که در نهایت می‌تواند ما را به نقطه مطلوب برساند. به گزارش اقتصادنیوز، محمد عطریانفر، تحلیل‌گر مسایل سیاسی در واکنش به مصاحبه وزیر خارجه که از سفر تیمی از آژانس بین‌المللی انرژی هسته‌ای به ایران خبر داد، گفت: توجه داشته باشید که موضوع هسته‌ای، هم در بُعد سیاست بین‌الملل به‌عنوان ابزاری در عرصه دیپلماسی استفاده می‌شود و هم در حوزه مسائل فنی. همچنین در زمینه تدابیر داخلی، که بخشی از آن نیز به مباحث نظامی منتهی می‌شود که خوشبختانه امروز در نقطه‌ای کانونی برای تدبیر و تصمیم‌گیری، متمرکز شده است. این تحلیلگر سیاسی گفت: در عالی‌ترین سطح این نقطه کانونی، مقام معظم رهبری قرار دارند و در شاخه‌های مرتبط با آن، از جمله حوزه سیاست خارجی، عباس عراقچی، وزیر امور خارجه براساس تدابیر کلان، با بهره‌گیری از تمامی ظرفیت‌ها، در حال ایفای وظیفه هستند. وی افزود: آنچه که وزیر امور خارجه در خصوص موضوعات مرتبط با آژانس بین‌المللی انرژی اتمی مطرح کرده‌اند، به‌نظر می‌رسد حاصل جمع‌بندی همان نقطه کانونی تصمیم‌گیری است. عطریانفر گفت: طبیعتاً جمهوری اسلامی ایران به‌هیچ‌وجه تمایلی ندارد که نقش نهادهای بین‌المللی در نظارت بر فعالیت‌های هسته‌ای را نادیده بگیرد یا در مسیر مواضع رادیکال برخی کشورهایی که تجربه‌های تلخ تاریخی داشته‌اند، گام بردارد. از این منظر، اقدام اخیر، اقدامی صحیح و حاکی از آن است که جمهوری اسلامی ایران علاقه‌مند به تعامل با جامعه جهانی در چارچوب فعالیت‌های صلح‌آمیز هسته‌ای خود می‌باشد. وی افزود: در مورد اینکه چنین موضوعی تا چه میزان می‌تواند در گام‌های بعدی دیپلماسی موثر باشد، باید گفت که بدیهی است گفت‌وگو با آمریکا نیز، به‌عنوان یکی از بازیگران مهم عرصه بین‌المللی، موضوعی قابل توجه است اما نمی‌توان انتظار داشت که تنها با برداشتن یک گام در حوزه سیاست خارجی، تمامی مسائل حل‌وفصل شود. بلکه این مسیر نیازمند مجموعه‌ای از فرایندها، اقدامات و گام‌های مؤثر در ابعاد مختلف است که در نهایت می‌تواند ما را به نقطه مطلوب برساند. در این میان، اقدام اخیر نیز قطعا بی‌تاثیر نخواهد بود.

عزیزی: سفر هیات آژانس به ایران صرفاً فنی است

رئیس کمیسیون امنیت ملی و سیاست خارجی مجلس گفت: سفر آژانس به ایران صرفاً فنی است؛ بازرسی از تأسیسات هسته‌ای در دستور کار نیست

به گزارش ایلنا، ابراهیم عزیزی در حساب شخصی خود در شبکه اجتماعی ایکس نوشت:

هیات آژانس بین المللی انرژی اتمی که هفته آینده به ایران سفر می کند صرفا مجاز به مذاکرات فنی با طرف ایرانی است .

هیچ‌گونه دسترسی به تأسیسات هسته‌ای یا بازرسی مرتبط طبق قانونی مجلس ممکن نیست و چنین مواردی در برنامه و دولت و سازمان انرژی اتمی خارج از دستور کار است.

در جلسه شورای راهبری برنامه هفتم پیشرفت مطرح شد؛

تاکید عارف بر شفاف‌سازی بودجه سال جاری

معاون اول رئیس جمهور با اشاره به وظیفه قانونی راهبری برنامه هفتم پیشرفت توسط شورای عالی راهبری این برنامه تاکید کرد: راه‌های تامین منابع اجرای اهداف و بندهای برنامه هفتم و همچنین راهبرد اصلاح این برنامه در طول چهار ماه آتی پیگیری و به شورای عالی راهبری ارائه شود.

به گزارش ایلنا، محمدرضا عارف همچنین در این جلسه که روسای سازمان برنامه و بودجه و امور اداری و استخدامی، وزرای نفت، دادگستری و امور اقتصادی و دارایی، دبیر هیات دولت، سخنگوی دولت، معاون علمی، فناوری و اقتصاد دانش بنیان رئیس جمهور، رئیس شورای اطلاع رسانی دولت و مسئولان دستگاه‌های امر حضور داشتند، بر لزوم شفاف سازی در تدوین بودجه سال جاری تاکید کرد.

در ادامه گزارش برنامه اجرایی «شفاف سازی درآمدها و هزینه‌های شرکت ملی نفت ایران» موضوع جزء ۱۸ ماده ۱۱۹ و همچنین «تعیین تکلیف بدهی های دولت به سازمان تامین اجتماعی، شهرداری‌ها، قرارگاه سازندگی خاتم‌الانبیاء و موارد مشابه موضوع بند ۱۷ ماده ۱۱۹ قانون برنامه هفتم ارائه و بحث و تصمیم گیری شد.

همچنین اعضای این جلسه در خصوص راهکارهای رفع تعهدات و بدهی های دولت و تسویه بدهی‌ها بحث، تبادل نظر و تصمیم گیری کردند.

خبر

ظرفیت تولید نیروگاه‌های حرارتی ٤ هزار مگاوات افزایش یافت

معاون راهبری تولید شرکت برق حرارتی گفت: ظرفیت تولید نیروگاه‌های حرارتی کشـــور نســـبت به سال گذشته چهار هزار مگاوات افزایش یافته است.

ناصر اســـکندری درباره آخرین وضعیت نیروگاه‌های کشـــور خاطرنشـــان کرد: امسال تعمیرات نیروگاه‌ها با کیفیت مناسبی انجام شـــده و وضعیت عمومی آنها مطلوب ارزیابی می‌شود.وی افـــزود: نزدیک به ۱۰۲ هزار مگاوات تعمیرات پیش‌بینی‌شـــده به‌طور کامل اجرا شده و اکنون نیروگاه‌ها با آمادگی ۹۸ درصدی در حال بهره‌برداری هســـتند.معاون راهبری تولید شرکت برق حرارتی ادامه‌داد: امســـال تولید نیروگاه‌های حرارتی نســـبت به مدت مشـــابه ســـال گذشته ۵.۶ درصد افزایش یافته و در زمینه تأمین اوج مصرف نیز بیش از ۷۵۰ هزار مگاوات رفع محدودیت صورت گرفته و مشکلات نیروگاه‌های محدود نیز برطرف شده است.اســـکندری به افزایش ظرفیت تولید نیروگاه‌های حرارتی به میزان چهار هزار مگاوات اشـــاره کرد و گفت: از محل ارتقای واحدهای گازی، ۶۷۰ مگاوات به ظرفیت شـــبکه افزوده شـــد و همچنیـــن ۲ هـــزار و ۴۵۵ مگاوات ظرفیـــت جدید احداث و به شبکه متصل شده است.وی بیان‌داشت: در مجموع، نیروگاه‌های حرارتی از بازده مطلوبی برخوردارند و با توجه به اینکه در پایان ســـال گذشـــته در حوزه راندمان به عدد ۳۹.۶۸ رسیدیم، انتظار می‌رود امســـال وضعیت بهتـــری را تجربه کنیم.معاون راهبری تولید شـــرکت برق حرارتی، درباره ذخیره‌ســـازی سوخت برای فصل ســـرد نیز گفت: شـــرایط ذخیره‌ســـازی سوخت در سال جاری نســـبت به ســـال گذشته مناسب‌تر است. تاکنون بیش از ۲ میلیارد و ۷۰۰ میلیون لیتر سوخت در نیروگاه‌ها ذخیره شده که حدود ۷۵ درصد ظرفیت آنها را تشکیل می‌دهد. امیدواریم با آمادگی کامل تابســـتان را پشـــت ســـر گذاشته و به استقبال فصل زمستان برویم.

صرفه‌جویی ۱۳ مگاواتی برق با تجهیز معابر به چراغ LED

معاون وزیر نیرو گفت: با اقدام های صورت گرفته در حوزه اصلاح روشـــنایی معابر کشـــور و تجهیز معابر به چراغ LED معادل ۱۳ مگاوات صرفه جویی در مصرف برق صورت گرفته اســـت.

همایون حایری خاطرنشـــان کرد: یکی از اقدام های مهم وزارت نیـــرو بـــرای مدیریـــت مصرف برق در اوج بار ســـال جاری اصلاح روشـــنایی معابر بوده و در همین راســـتا تاکنون بیش از ۸۷ هزار دســـتگاه چراغ LED در معابر کشـــور نصب شـــده است.وی با بیان اینکـــه ایـــن اقدام نقش قابل توجهی در کاهش مصرف انرژی و آثار مثبت زیســـت‌محیطی داشـــته اســـت، افزود: بر اساس پایش‌های انجام‌شـــده، اجـــرای این پروژه منجر بـــه ۱۳ مگاوات کاهش توان مصرفی در سیستم روشنایی معابر و ۵۷.۹ میلیون کیلووات‌ساعت صرفه‌جویی ســـالانه در مصرف برق شده است.معاون برق و انرژی وزارت نیـــرو ادامـــه داد: از دیگر مزایای مهم این طرح، صرفه‌جویی معـــادل ۱۲.۷ میلیـــون لیتر آب مصرفی نیروگاه‌ها اســـت، چراکه کاهـــش بـــار مصرفی موجب کاهش نیاز به تولید برق در نیروگاه‌ها و در نتیجـــه، کاهـــش مصرف آب برای خنک‌ســـازی و فرآیندهای تولید برق می‌شود.

حائری خاطرنشان کرد: این پروژه همچنین موجب کاهش سالانه بیش از ۵۰ هزار تُن از انتشار گاز دی‌اکسید کربن شده و بیش از ۲۰ میلیـــون مترمکعـــب صرفه‌جویی در مصرف گاز طبیعی را نیز به همراه داشته است.

وی گفت: اجرای این طرح نه تنها گامی مؤثر در راســـتای توســـعه پایدار، کاهش وابستگی به سوخت‌های فسیلی و پدافند غیرعامل در حوزه انرژی محسوب می‌شود، بلکه الگویی قابل تعمیم به دیگر بخش‌های مصرف نیز به‌شمار می‌رود.

قطع برق دستگاه های اجرایی که مصرف خود را مدیریت نکنند

مدیرعامل شرکت توزیع نیروی برق تهران بزرگ با هشدار به ادارات و سازمان ها گفت: همه دستگاه‌های اجرایی موظف به مدیریت مصرف برق هســـتند و در صورت رعایت نکردن این موضوع ، با محدودیت و حتی قطع برق روبرو خواهند شـــد.

کامبیز ناظریان از فعال بودن همه ظرفیت نیروگاهی ممکن خبر داد و با اشـــاره به اثر تغییرات دمایی بر افزایش چشـــمگیر مصرف برق، از شهروندان تهرانی و مشترکان ادارای و تجاری خواست تا با مدیریت مصرف، صنعت برق را در جهت پایداری هرچه بیشتر یاری کنند.

وی بـــا اشـــاره بـــه نقش مهم همکاری مـــردم در عبور موفق از پیک تابســـتان، خاطرنشـــان کرد: هر یک درجه افزایش دما در اســـتان تهران معادل افزایش ۳۵۰ مگاواتی مصرف برق اســـت و این رقم نشان‌دهنده اهمیت لزوم صرفه جویی هرچه بیشتر مشترکان در هفته جاری است.

مدیرعامـــل توزیع برق پایتخت ادامـــه داد: همه نیروگاه های کشـــور بـــا تمام ظرفیت در مدار تولید قـــرار دارند، اما با توجه به شـــرایط خاص جوی و محدودیت های موجود در نیروگاه های آبی صرفه جویی در مصرف، به ویژه در ســـاعات اوج بار، ضرورتی انکارناپذیر است.

ناظریـــان افزود: اســـتفاده از دور کنـــد کولرهای آبی و تنظیم دمای کولرهای گازی روی ۲۵ درجه، تا ۵۰۰ مگاوات کاهش مصرف به همراه دارد.

وی از اقدام‌هـــای قاطـــع برای برخورد با مشـــترکان پرمصرف خبـــر داد و گفـــت: برای مشـــترکانی که خارج از الگوی تعیین شـــده مصرف می‌کنند، اقدام های ســـخت‌گیرانه و بازدارنده اعمال خواهد شـــد.مدیرعامل توزیع برق پایتخت با قدردانی از مشـــترکانی که با کاهش مصرف انرژی، همکاری مناســـبی در مدیریت شـــرایط فعلی دارند، از همه دســـتگاه‌ها و ادارات خواســـت تا در ســـاعات اوج مصرف، از مولدهای برق اضطراری خود استفاده کرده و با کاهش مصرف انرژی، نقش مؤثری در پایداری شبکه برق ایفا کنند.

دبیر کمیسیون اقتصادی دولت:

مشکل بدهی و معوقه‌های نیروگاهداران صنعت برق حل می شود

دبیر کمیسیون اقتصادی دولت گفت: مشکل بدهی و معوقه های تولیدکنندگان و نیروگاه داران صنعت برق حل می شود بر این اساس با فرمول هشت ساله برای تسویه بدهی‌های قبلی اقدام کنند.

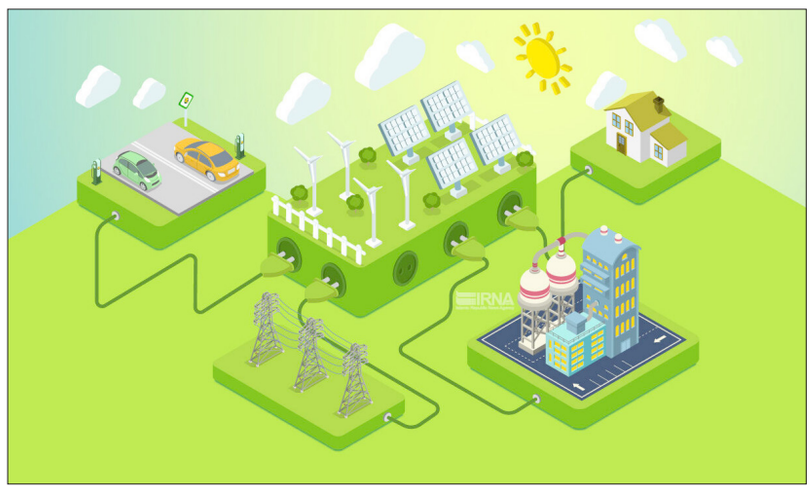

ابراهیم صیامی در نشست با اعضای کمیسیون انرژی اتاق بازرگانی ایران اظهار داشت: موضوع اصلی بدهی های نیروگاه داران و تولیدکننـــدگان صنعـــت برق مربوط به راهکارهای حل مشـــکل بدهی‌های صندوق توســـعه ملی و تأمین برق کشور است.

وی ادامه داد: معاون اول رئیس جمهور پیشنهاد داده است که مشکل بدهی‌های صندوق توسعه ملی با همکاری نیروگاه داران برطرف شود و در عین حال، یک فرمول ۸ ساله برای تســـویه بدهی‌های قبلی تدوین شـــده است تا بر اساس این فرمول، طی این مدت، بدهکاران قادر خواهند بود بدهی‌های خود را تسویه کنند.

دبیر کمیسیون اقتصادی دولت با بیان اینکه در جلسه‌ای که با بانک‌ها برگزار شد، مدت زمان تسویه هشت سال تعیین شـــده اســـت گفت: همچنین درصدی از برق باید در تابلوی آزاد یا قراردادهای دوجانبه صنعتی عرضه شود.

وی عنوان کرد: در همین راســـتا، بخشـــی از برق تولیدی به بخش خانگی اختصاص می‌یابد و وزارت نیرو باید تنظیماتی انجام دهد تا میزان خاموشی‌ها به حداقل برسد و با استفاده از فناوری‌های خورشیدی، جبران کاهش برق صورت گیرد.

صیامی با تاکید بر اینکه بایستی برنامه ریزی شود تا حداقل ســـاعت خاموشـــی‌ها افزایش نیابد گفت: بـــا فرمول‌های پیشـــنهادی امیدواریم که مشکل برق حل شود. همچنین، توسعه‌انرژی‌های تجدیدپذیر، به‌خصوص منابع تجدیدپذیر، نقش مهمی در کاهش کمبود برق و تسریع در توسعه بخش برق دارد.

وی تاکید کرد: پیشنهاد شده است که در صورت اجرای این طرح، در چند سال آینده، تولید برق به حدود ۵۰۰ مگاوات برســـد و پس از آن، این برق به‌منظور بازگشـــت سرمایه، به مدت پنج سال فروخته شود. پس از این مدت، سود حاصل به نفع وزارت نیرو خواهد بود. در جلســـه، توافق شـــد که هر میزان درآمد حاصل از فروش برق، دو برابر آن در توســـعه بخش‌های مختلف سرمایه‌گذاری شود. این اقدام می تواند ناترازی برق کشـــور را برطرف کند و در مدت یک ســـال، بدهی‌های موجود تسویه و توسعه بخش برق سرعت گیرد.

دبیر کمیسیون اقتصادی دولت بیان کرد: اگر همه بخش‌ها همکاری کنند، این روند می‌تواند مشکلات مالی و ناترازی برق را حل کند و بخش خصوصی نیز در این مسیر مشارکت فعال داشته باشد.در ادامه این نشست، آرش نجفی، رئیس کمیســـیون انرژی اتاق بازرگانـــی ایران با انتقاد از وضعیت صنعت و بخش خصوصی در کشور اظهار داشت: این بخش در حال حاضر در وضعیت ورشکستگی قرار دارد این صنعت بخش خصوصی طی چهار سال گذشته وضعیت بسیار بدی داشته است.وی ادامه داد: علت ورشکستگی در صنعت برق به خاطر اقدامات دولت در چهار سال گذشته است، تعطیلی ها به خاطر شـــرایط ناترازی انرژی در کســـب و کارها باعث شده تا صنعتگران هزینه های جاری و مالیات را پرداختند کنند، در حالی که تمامی این هزینه‌ها سر جای خود باقی است و هیچ درآمدی حاصل نمی‌شود.

نجفی با بیان اینکه رهبر معظم انقلاب اسلامی بر توسعه و افزایش سرمایه‌گذاری تأکید دارند گفت: دولت باید قبل از پایان شهریور ماه، وضعیت نیروگاه‌ها و مشکلات مربوط به آن‌ها را مشـــخص کند و بپذیرد که بخش عمده‌ای از مشکلات صنعت کشور، به‌خصوص در حوزه نیرو، مربوط به وزارت نیرو است.وی عنوان کرد: وزارت نیرو در چهار سال گذشته مقاومت کرده است، زیرا می‌خواست منابع درآمدی و درآمدهای خاص خود را حفظ کند و پاسخگو نباشـــد. هر زمان که دولت تعیین کند، آماده اســـت تا همکاری کند و در هر چند ساعتی که مقرر شود، همراهی خود را نشان دهد.

در ادامه این نشست، زینب قیصری رئیس فراکسیون نظارت بر صنعت نفت، گاز و پتروشیمی مجلس شورای اسلامی به اهمیت و وضعیت صنعت انرژی کشـــور اشـــاره کرد و گفت: کمیسیون انرژی نقش مشورتی و راهبردی در مجلس دارد و در بیان مشکلات این حوزه فعال است.وی ادامه داد: یکی از مشـــکلات اصلی، ناترازی گاز اســـت که به دلیل افزایش مصرف و نبود مدیریت مناســـب در تولید گاز نطنز رخ داده اســـت. در بخش برق، مشکل اصلی ناشی از اقتصاد معیوب صنعت است که مانع تحقق اهداف این صنعت می‌شود.

تعمیرات پالایشگاه‌های سایت ۲ پارس جنوبی با تجهیزات ایرانی

معاون ســـایت ۲ مجتمع گاز پارس جنوبی از اجرای موفق تعمیرات اساســـی در پالایشـــگاه‌های این ســـایت خبر داد و گفت: این عملیات با اتـــکابـــه دانش فنی و تجهیزات بومی گامی مهم در افزایش بهره‌وری و پایداری تولید گاز طبیعی به‌شمار می‌رود.

حســـن اســـعدی با اشاره به روند موفق تعمیرات اساسی پالایشگاه‌های سایت ۲ مجتمع افزود: عملیات تعمیرات اساسی با بهره‌گیری از توان فنی داخلی و استفاده از تجهیزات ایرانی در حال اجراست و هدف اصلی آن افزایش بهره‌وری در فرآیند تولید گاز طبیعی است.

وی با بیان اینکه تعمیرات امسال بر پایه پنج محور کلیدی برنامه‌ریزی شده است، اظهار داشت: رفع تنگناهای عملیاتی، انجام بازدیدهای فنی مطابق با اســـتاندارد RBI، اجرای تعمیرات پیشگیرانه در سامانه‌های ابزار دقیق و کنترل صنعتی، پیشـــبرد پروژه‌های اصلاحی مهندســـی و اجرای برنامه‌های زمان‌بندی‌شـــده تعمیراتی از جمله محورهای اصلی این عملیات است.معاون سایت ۲ مجتمع گاز پارس جنوبی با اشاره به اقدام‌های شاخص انجام‌شده در این دوره از تعمیرات، ادامه داد: تعویض جاذب‌های غربال مولکولی و کاتالیست‌ها، رفع انسداد کولد باکس و انجام شست‌وشـــوی تجهیزات، نقش مهمی در بهبود عملکرد پالایشگاه‌ها و افزایش بهره‌وری داشته‌اند.

اســـعدی با تأکید بر اهمیت بازدیدهای فنی تجهیزات حیاتی از جمله کوره‌ها، برج‌ها و مشعل‌ها یادآور شد: این بازدیدها با دقت و حساسیت بالا و بر اساس اصول استاندارد RBI انجام شده تا عملکرد ایمن و بهینه این تجهیزات حیاتی تضمین شود.وی، نقش نیروی انسانی متخصص را در انجام موفق این عملیات حیاتی دانست و گفت: اجرای تعمیرات پیشگیرانه در تجهیزاتی نظیر توربو اکسپندرها، پمپ‌ها و کمپرسورها با همکاری مؤثر واحدهای مهندسی و اجرایی همراه بوده و به اصلاح نواقص فنی و اجرای موفق پروژه‌ها منجر شـــده اســـت.معاون سایت ۲ مجتمع گاز پارس جنوبی اعلام کرد: عملیات تعمیرات اساسی در پالایشگاه‌های نهم و دهم با موفقیت کامل به پایان رسیده و برنامه‌ریزی برای اجرای تعمیرات در پالایشـــگاه‌های یازدهم، دوازدهم و ســـیزدهم نیز مطابق با زمان‌بندی مصوب در حال انجام است.

شناسنامه، گواهینامه پایه سه، گواهینامه موتور، کارت پایان خدمت ،

ســـید محسن محمدی شیخ شبانی با کد ملی ۱۰۸۰۰۳۱۱۵۴ فرزند سید رضا در تاریخ ۱۴۰۴/۰۵/۱۴ مفقود گردیده و از درجه اعتبار ساقط است.

شناسنامه، کارت معافیت سربازی، کپی برابر اصل شناسنامه کارت ملی، کارت معافیت سربازی، اصل مدرک تحصیلی،

محمد زنگنه با کد ملی ۳۹۵۰۰۵۰۶۴۷ فرزند محمد علی در تاریخ ۱۴۰۴/۰۴/۲۵ مفقود گردیده و از درجه اعتبار ساقط است.

برگ سبز خودرو ،

حمید صالح با کـــد ملی ۰۰۳۴۸۳۶۹۷۷ فرزند علی اصغر موتورســـیکلت بهران CDI۱۲۵ رنگ مشکی مدل ۱۳۸۸ شماره پلاک ۴۴۵۹۷ ایران ۱۱۲ شماره شاسی ۱۲۵B۸۸۳۴۵۵۶××××NB۳ شماره موتور ۵۲۱۱۸۴۲۶ سند به نام حمید صالح در تاریخ ۱۳۹۵/۰۵/۰۱ مفقود گردیده و از درجه اعتبار ساقط است.

برگ سبز خودرو ،

ســـیده زهرا نامدار بقمچ با کد ملـــی ۰۹۲۴۹۶۳۵۷۳ فرزند ســـید اصغر خودرو کوییک S رنگ سفید مدل ۱۴۰۲ شماره پلاک ایران ۱۲ ۷۵۵ص۱۵ شماره شاسی NAS۸۶۱۱۰۰p۱۰۳۷۰۳۹ شـــماره موتور ۹۹۳۷۱۹۱/M۱۵ سند به نام سیده زهرا نامدار بقمچ در تاریخ ۱۴۰۳/۱۰/۰۱ مفقود گردیده و از درجه اعتبار ساقط است.

کارت خودرو ،

امیر حســـن فرزانه با کد ملی ۰۰۴۵۳۵۶۵۴۸ فرزند غلامرضا خودرو ســـمند lx رنگ ســـفید روغنی مدل ۱۳۸۹ شماره پلاک ایران ۱۱-۷۲۸ی ۵۶ شماره شاسی naaca۱cb۱bf۲۲۹۸۶۳ شماره موتور ۱۲۴۹۸۱۹۵۷۳۳ سند به نام امیر حسن فرزانه در تاریخ ۱۴۰۴/۰۵/۰۱ مفقود گردیده و از درجه اعتبار ساقط است.

کارت ملی هوشمند، گواهینامه پایه سه ،

محمد کوهکن با کد ملی ۰۰۱۸۰۹۹۵۰۵ فرزند غلامحیدر در تاریخ ۱۴۰۴/۰۵/۱۲ مفقود گردیده و از درجه اعتبار ساقط است.

کارت هوشمند خودرو ،

حمیـــد رضا فلاحتی با کـــد ملـــی ۲۲۹۹۸۵۴۲۹۰ فرزند ایاز خـــودرو ۲۰۶ رنگ خاکستری _متالیک مدل ۱۳۸۶ شـــماره پلاک ۶۳ ایران ۸۶۵ د ۸۷ شماره شاسی ۲۱۵۰۶۴۴۷ شـــماره موتور ۱۴۱۸۶۰۱۰۹۱۵ سند به نام حمید رضا فلاحتی در تاریخ ۱۴۰۴/۰۳/۰۱ مفقود گردیده و از درجه اعتبار ساقط است.

کارت خودرو ،

علیرضـــا میـــرزای گلپایگانی با کد ملـــی ۰۰۳۹۹۷۵۴۲۸ فرزند حســـین خودرو شاهین رنگ ســـفید مدل ۱۴۰۲ شماره پلاک ۱۱ ایران ۳۴۴ ۵۶ شماره شاسی NAS۱۱۱۲۰۰P۱۰۷۰۱۴۱ شـــماره موتور ۲۰۶۴۶۴۵/M۱۵TC سند به نام علیرضا میرزای گلپایگانی در تاریخ ۱۴۰۴/۰۴/۰۱ مفقود گردیده و از درجه اعتبار ساقط است.

کارت ملی ،

افشـــین علیمحمدی با کـــد ملـــی ۰۴۵۲۴۱۲۸۹۷ فرزند محمد جـــواد در تاریخ ۱۴۰۴/۰۲/۲۰ مفقود گردیده و از درجه اعتبار ساقط است.

کارت ملی هوشمند ،

سروناز فلســـفی با کد ملی ۰۰۶۸۵۵۴۹۳۱ فرزند علی در تاریخ ۱۴۰۴/۰۱/۲۵ مفقود گردیده و از درجه اعتبار ساقط است.

کارت ملی ،

مجید محمدی نوشـــری با کد ملـــی ۲۵۹۳۳۳۷۲۶۵ فرزند محمدرضـــا در تاریخ ۱۴۰۴/۰۴/۱۰ مفقود گردیده و از درجه اعتبار ساقط است.

برگ سبز خودرو ،

صدیقـــه عابدی بـــا کد ملـــی ۲۱۴۲۸۰۲۷۸۸ فرزنـــد حبیب اللّه‌خـــودرو پراید رنگ ســـبز متالیک مدل ۱۳۸۱ شـــماره پلاک ۶۰ ایران ۳۳۴ج۲۱ شماره شاسی S۱۴۱۲۲۸۰۷۵۳۸۶۱ شماره موتور ۲۸۹۷۶۳ سند به نام صدیقه عابدی در تاریخ ۱۴۰۴/۰۴/۰۶ مفقود گردیده و از درجه اعتبار ساقط است.

برگ سبز خودرو ،

محمدجواد حسنخانی با کد ملی ۰۳۷۱۳۶۹۹۱۶ فرزند روح اللّه‌خودرو پراید هاچپک کره ای رنگ سفید مدل ۱۳۷۵ شـــماره پلاک ۹۷س۶۴۴ ایران ۱۶ شماره شاسی S۱۴۴۲۲۷۵۱۲۱۷۸۴ شماره موتور ۰۰۰۰۶۲۲۱ سند به نام علی باقری در تاریخ ۱۴۰۴/۰۵/۰۱ مفقود گردیده و از درجه اعتبار ساقط است.

کارت خودرو ،

ســـید کامران عزیزی با کـــد ملی ۱۲۷۰۴۸۳۲۷۷ فرزند ســـید حســـن خودرو پژو۲۰۶ رنگ ســـفید مدل ۱۴۰۰ شماره پلاک ۸۶ق۴۶۹ ایران۱۳ شماره شاسی ۰۰۰۰۰۰۰۰۰۰ شـــماره موتور ۰۰۰۰۰۰۰۰ سند به نام سید کامران عزیزی در تاریخ ۱۴۰۳/۰۸/۱۲ مفقود گردیده و از درجه اعتبار ساقط است.

برگ سبز خودرو، کارت خودرو ،

نوشین اعظمی خامنه با کد ملی ۰۰۷۰۶۶۶۸۲۲ فرزند بهلول خودرو جک S۵ رنگ مشکی میکا متالیک مدل ۱۴۰۲ شـــماره پلاک ۵۰ ایران۸۲۷هـ۳۴ شماره شاسی HFC۴GC۱،۶DP۳۶۲۷۹۵۶ شـــماره موتور NAKSH۷۶۲۴PB۱۱۸۶۴۴ سند به نام نوشین اعظمی خامنه در تاریخ ۱۴۰۴/۰۱/۰۷ مفقود گردیده و از درجه اعتبار ساقط است.

گواهینامه پایه دو، گواهینامه موتور، کارت عابر بانک، کارت معافیت سربازی، سایر مدارک ،

جهانگیر ســـتایش حیدری با کد ملـــی ۴۰۵۱۹۸۷۸۵۱ فرزند رمضـــان در تاریخ ۱۴۰۴/۰۵/۱۲ مفقود گردیده و از درجه اعتبار ساقط است.

کارت ملی هوشمند، کارت عابر بانک ،

محمد یوســـفی قندعلی با کد ملـــی ۱۷۴۴۱۰۴۹۱۳ فرزند اســـماعیل در تاریخ ۱۴۰۴/۰۵/۰۱ مفقود گردیده و از درجه اعتبار ساقط است.

کارت ملی ،

میثم حسنعلی‌پور با کد ملی ۲۷۴۰۸۷۹۰۶۷ فرزند قربان در تاریخ ۱۴۰۴/۰۵/۰۵ مفقود گردیده و از درجه اعتبار ساقط است.

کارت خودرو ،

زینب داودی با کد ملی ۲۵۵۹۶۳۲۷۶۴ فرزند محمد خلیل خودرو ســـابرینا -بایک رنگ سفید-روغنی مدل ۱۳۹۷ شماره پلاک ۲۰ ایران۵۸۲ن۳۷ شماره شاسی NAYCE۵HDBJA۳۰۱۹۱۰ شـــماره موتور ۴A۹۱SLB۳۷۱۹ ســـند به نام زینب داودی در تاریخ ۱۳۹۸/۱۰/۰۱ مفقود گردیده و از درجه اعتبار ساقط است.

کارت ملی ،

کمال ثبات با کد ملی ۰۰۵۴۹۹۶۲۲۸ فرزند کاظم در تاریخ ۱۴۰۴/۰۵/۱۱ مفقود گردیده و از درجه اعتبار ســـاقط است. کارت ملی اینجانب کمال ثبات از تاریخ ۱۱ مرداد چهارصدو چهار مفقود گردیده . لذا هرگونه سوء استفاده غیر قانونی و فاقد اعتبار میباشد.

کارت خودرو ،

عبدالحمید جنگی زهی با کد ملـــی ۳۷۰۰۰۴۳۳۳۳ فرزند عید محمد خودرو پژو پارس رنگ ســـفید روغنی مدل ۱۳۹۵ شـــماره پلاک ۱۲ س۱۸۹ ایران۹۵ شماره شاسی NAAN۰۱CE۴GH۸۶۶۵۷۹ شماره موتور ۱۲۴K۰۸۲۵۵۰۷ سند به نام عبدالحمید جنگی زهی در تاریخ ۱۴۰۴/۰۴/۳۰ مفقود گردیده و از درجه اعتبار ساقط است.

کارت ملی، شناسنامه ،

ربابه آقایی نژاد با کد ملی ۰۷۰۲۲۳۷۰۲۷ فرزند محمد در تاریخ ۱۴۰۴/۰۴/۱۵ مفقود گردیده و از درجه اعتبار ساقط است.

قبض انبار

متعلق به شـــرکت پردازش هوشمند ساینا با شناسه ملی ۱۰۲۶۰۶۳۶۵۴۲ صادره توسط شرکت انبارهای عمومی و خدمات گمرکی ایران واقع در فرودگاه امام خمینی ره به شـــماره ۴۰۰۱۰۰۱۰۰۳۴۰۰۵۸ و زمان چاپ ۲۵ اســـفند ۱۴۰۳ در تاریخ ۱۴۰۴/۰۵/۰۹ مفقود گردیده و از درجه اعتبار ساقط است.

سند کمپانی ،

محمد حســـین، پـــور بـــا کـــد ملـــی ۰۹۳۸۱۱۳۸۵۲ فرزنـــد غلامرضـــا خودرو ARRIZO-۵ رنـــگ نـــوک مـــدادی مـــدل ۱۴۰۱ شـــماره پـــلاک ۸۷۷۵۱۴ ایـــران ۴۲ شـــماره شاســـی ۰۰۹۳۴۰NATFCANR۲NY شـــماره موتـــور MVME۴T۱۵BAKN۰۱۸۴۳۸ ســـند به نام محمدحســـین پـــور در تاریخ ۱۴۰۴/۰۱/۰۱! در شهرستان مشهد مقدس مفقود گردیده و از درجه اعتبار ساقط است.

کارت ملی هوشمند ،

علی اکبر با کد ملی ۰۱۱۰۱۷۱۸۷۱ فرزند محمدعلـــی در تاریخ ۱۴۰۴/۰۵/۰۵ مفقود گردیده و از درجه اعتبار ساقط است.

کارت خودرو ،

فاطمـــه ســـلطانی با کـــد ملـــی ۳۸۷۲۹۱۲۷۴۷ فرزنـــد علی خودرو پـــژو رنگ ســـفید مـــدل ۱۴۰۱ شـــماره پـــلاک ۶۲م۲۵۹ ایـــران۱۸ شـــماره شاســـی NAANA۱۵E۷NH۱۵۷۶۳۶ شـــماره موتور ۱۲۵K۰۱۰۴۲۰۹ سند به نام فاطمه سلطانی در تاریخ ۱۴۰۴/۰۵/۱۰ مفقود گردیده و از درجه اعتبار ساقط است.

کارت خودرو ،

محمـــد رضا ذکایی با کد ملی ۰۰۸۲۰۳۶۱۶۰ فرزند عیدی خودرو رنو پی کی رنگ نقره ای مدل ۱۳۸۵ شماره پلاک ۹۹ ایران۸۵۸ط۷۶ شماره شاسی ۰۶۴۸۹۲ شماره موتور M۱۳۱۵۲۳۶۸۵ ســـند به نام محمد رضا ذکایی در تاریخ ۱۴۰۴/۰۳/۰۸ مفقود گردیده و از درجه اعتبار ساقط است.

برگ سبز خودرو (سند مالکیت رسمی)موتور سیکلت ،

پارســـا حاتمی با کد ملی ۱۲۷۰۳۲۴۸۶۱ فرزند غلامرضا موتورســـیکلت زونتس رنگ مشـــکی مدل ۱۴۰۰ شـــماره پلاک ایران ۱۴۴ -۱۲۶۴۳ شـــماره شاســـی N۵۸Z۳LFV۰MEJ۰۰۰۲۴ شماره موتور ۰۲۴۹N۵۸۲۰۰۴۰۱ سند به نام عبداله‌حاتمی رامشه در تاریخ ۱۴۰۳/۱۲/۰۱ مفقود گردیده و از درجه اعتبار ساقط است.

سند کمپانی، برگ سبز خودرو ،

ایوب شـــیرگیر با کد ملی ۳۷۷۰۳۰۹۷۰۷ فرزند فتح اله موتورسیکلت زونتس ۲۳۰ n۲ رنـــگ آبی مدل ۱۴۰۲ شـــماره پلاک ۱۵۷_۶۴۱۱۶ شـــماره شاســـی N۵۸N۳EF۱۰PEH۹۰۸۰۳ شـــماره موتور ۰۲۳۰N۵۸۰۰۸۴۴۴ سند به نام ایوب شیرگیر در تاریخ ۱۴۰۴/۰۱/۰۱ مفقود گردیده و از درجه اعتبار ساقط است. سند کمپانی گم شده و به نام خریدار اول خانم آرزو نامنی می باشد. برگه سبز هم گم شده به نام ایوب شیرگیر می باشد

سند کمپانی، برگ سبز خودرو ،

محمد کاوه با کد ملی ۰۰۱۰۷۹۰۴۹۷ فرزند حسین خودرو نیسان زامیاد رنگ آبی مدل ۱۳۸۵ شماره پلاک ندارد شماره شاسی NAZPL۱۴۰TIJ۰۱۵۲۵۴ شماره موتور ۳۲۶۹۶۹Z-Z۲۴ ســـند به نام محمدکاوه در تاریخ ۱۴۰۲/۰۹/۱۵ مفقود گردیده و از درجه اعتبار ساقط است.

سند کمپانی، برگ سبز خودرو ،

فاطمه استاد اسمعیل با کد ملی ۰۰۴۵۸۵۳۵۰۹ فرزند غلامعلی خودرو دانگ فنگ اچ سی رنگ مشـــکی متالیک مدل ۱۳۹۶ شماره پلاک ۷۹۲ط۱۹ ایران ۱۰ شماره شاســـی FA۱۷۳B۰۰۲۲۲۵۱ شـــماره موتور NAAE۴CFZ۲HX۰۳۵۴۵۳ سند به نام فاطمه استاداسمعیل در تاریخ ۱۴۰۳/۰۲/۱۵ مفقود گردیده و از درجه اعتبار ساقط است.

چین تن به تحریم نفتی ایران و روسیه نمی‌دهد؛

پاسخ منفی پکن به درخواست ترامپ

منیژه مؤذن- گروه بین‌الملل

مقام‌های آمریکایی و چینی ممکن است بتوانند در بسیاری از اختلافات به توافق برسند تا یک توافق تجاری حاصل شود و از اعمال تعرفه‌های سنگین جلوگیری کنند، اما در یک مسئله اختلاف آن‌ها همچنان عمیق است: درخواست آمریکا از چین برای توقف خرید نفت از ایران و روسیه.

مقام‌های آمریکایی و چینی ممکن است بتوانند در بسیاری از اختلافات به توافق برسند تا یک توافق تجاری حاصل شود و از اعمال تعرفه‌های سنگین جلوگیری کنند، اما در یک مسئله اختلاف آن‌ها همچنان عمیق است: درخواست آمریکا از چین برای توقف خرید نفت از ایران و روسیه.

وزارت امور خارجه چین روز چهارشنبه در پی دو روز مذاکره تجاری در استکهلم، در واکنش به تهدید آمریکا مبنی بر اعمال تعرفه ۱۰۰ درصدی، در پستی در شبکه اجتماعی ایکس نوشت: «چین همیشه تأمین انرژی خود را به گونه‌ای تضمین می کند که در خدمت منافع ملی ما باشد.» در این بیانیه همچنین آمده است: «اجبار و فشار راه به جایی نخواهد برد. چین قاطعانه از حاکمیت، امنیت و منافع توسعه‌ای خود دفاع خواهد کرد.»

بر اساس گزارش اسوشیتدپرس، این پاسخ در زمانی مطرح می‌شود که هر دو طرف، پکن و واشنگتن، در حال ابراز خوش‌بینی و حسن نیت برای دستیابی به توافقی هستند تا روابط تجاری میان دو اقتصاد بزرگ جهان را پس از عقب‌نشینی از تعرفه‌های سنگین و محدودیت‌های شدید تجاری، با ثبات نگه دارند.

داده‌های اولیه نشان می‌دهد جریان نفت خام و میعانات گازی از ایران به چین در ماه می کمی بیش از ۱,۱ میلیون بشکه در روز بوده که حدود یک پنجم پایین‌تر از یک سال قبل‌تر است.

این موضع‌گیری نشان‌دهنده اعتماد به نفس چین در برخورد محکم با دولت ترامپ است، به‌ویژه هنگامی که موضوع تجارت با سیاست‌های انرژی و خارجی گره خورده است. اسکات بسنت، وزیر خزانه‌داری آمریکا، پس از مذاکرات به خبرنگاران گفت که در زمینه خرید نفت از روسیه، «چینی‌ها حاکمیت خود را بسیار جدی می‌گیرند». او ادامه داد: «ما نمی‌خواهیم به حاکمیت آن‌ها لطمه بزنیم، پس آن‌ها ترجیح می‌دهند تعرفه ۱۰۰ درصدی را پرداخت کنند.» بسنت روز پنجشنبه همچنین گفت که چینی‌ها مذاکره‌کنندگانی «سخت‌گیر» هستند، اما مقاومت آن‌ها مانع ادامه مذاکرات نشده است. بسنت به شبکه سی‌ان‌بی‌سی، گفت: «من معتقدم که پایه‌های یک توافق شکل گرفته‌اند».

گابریل ویلدائو، مدیر عامل شرکت مشاوره تنئو، گفت بعید می‌داند دونالد ترامپ واقعاً تعرفه ۱۰۰ درصدی را اجرا کند. او گفت: «اجرای این تهدیدها تمام پیشرفت‌های اخیر را نابود می‌کند و احتمال هر گونه توافقی میان ترامپ و رئیس‌جمهور چین، شی جین‌پینگ را در صورت دیدار در پاییز از بین می‌برد.»

ایالات متحده در تلاش است تا فروش نفت روسیه و ایران، که منبع درآمد اصلی آن‌هاست، را محدود کند تا از بودجه نظامی آن‌ها بکاهد، در حالی که مسکو جنگ علیه اوکراین را ادامه می‌دهد و تهران به گروه‌های مسلح در خاورمیانه کمک مالی می‌کند.

بازی سخت چین

زمانی که ترامپ در ماه آوریل طرح گسترده تعرفه بر ده‌ها کشور را اعلام کرد، چین تنها کشوری بود که واکنش نشان داد. پکن از تسلیم شدن در برابر فشار آمریکا خودداری کرد.

تو شین چوان، مدیر مؤسسه مطالعات WTO در دانشگاه اقتصاد و تجارت بین‌الملل پکن گفت: «اگر آمریکا مصر به اعمال تعرفه باشد، چین تا آخر خواهد جنگید. این موضع رسمی همیشگی چین است.» (WTO مخفف سازمان جهانی تجارت است.)

تو اضافه کرد که چین، فراتر از تاکتیک‌های مذاکراتی، ممکن است باور داشته باشد آمریکا تهدید خود را عملی نخواهد کرد، و ممکن است اهمیت مقابله با روسیه از نظر ترامپ را زیر سوال ببرد.

اسکات کندی، مشاور ارشد در مرکز مطالعات استراتژیک و بین‌المللی در واشنگتن، گفت پکن بعید است موضع خود را تغییر دهد، چرا که در سیاست خارجی آمریکا در قبال روسیه و ایران تناقض‌هایی می‌بیند، در حالی که حمایت چین از مسکو همیشگی و روشن است. او افزود که پکن ممکن است از این مسئله به‌عنوان ابزار فشار دیگری استفاده کند تا امتیازات بیشتری از ترامپ بگیرد. دنی راسل، عضو ارشد مؤسسه سیاست‌گذاری جامعه آسیا (Asia Society Policy Institute)، گفت که پکن اکنون خود را «دارای دست بالا در تقابل با واشنگتن» می‌بیند. او گفت: «ترامپ به‌وضوح نشان داده که خواهان یک توافق پر سر و صدا با شی جین‌پینگ است، بنابراین رد کردن درخواست آمریکا برای توقف خرید نفت از ایران یا روسیه، احتمالاً از سوی چین به‌عنوان پایان مذاکرات تلقی نمی‌شود، حتی اگر باعث اصطکاک و تأخیر شود.» راسل همچنین تأکید کرد که ادامه خرید نفت از روسیه باعث حفظ «همبستگی استراتژیک» شی با ولادیمیر پوتین، رئیس‌جمهور روسیه می‌شود و در عین حال، هزینه اقتصادی را برای چین به‌طور چشمگیری کاهش می‌دهد. او گفت: «پکن به‌سادگی نمی‌تواند از نفت روسیه و ایران صرف‌نظر کند. این منابع برای چین، تأمین انرژی استراتژیک محسوب می‌شوند و پکن آن‌ها را با قیمت بسیار ارزان می‌خرد.»

دریچه

هند ترامپ را به چالش کشید

مودی: ما هرچه نیاز داشته باشیم می‌خریم

مودی در واکنش به تهدیدهای ترامپ مبنی بر اعمال تعرفه‌های سنگین بر دهلی‌نو در صورت ادامه خرید نفت روسیه، گفت هند از صنعت داخلی خود حمایت خواهد کرد.

به گزارش آر تی، نارندرا مودی، نخست وزیر هند در واکنش به تهدیدهای دونالد ترامپ، رئیس جمهور آمریکا مبنی بر اعمال تعرفه‌های گمرکی، با لحنی جسورانه از شهروندان این کشور خواست تا از تولیدات داخلی حمایت کنند.

منابع آگاه به بلومبرگ گفتند که این درخواست در حالی مطرح می‌شود که دولت او هیچ دستوری به پالایشگاه‌های نفت هند برای توقف خرید نفت روسیه صادر نکرده است. این منابع تایید کردند که دولت هند تصمیمی برای توقف خرید نفت از روسیه نگرفته است و پالایشگاه‌های دولتی و خصوصی همچنان آزادند تا نفت را از منابع ترجیحی خود خریداری کنند. آنها همچنین معتقدند که تصمیم برای خرید نفت خام صرفا تجاری است.

مودی در طول آخر هفته بر اهمیت حفاظت از منافع اقتصادی هند در بحبوحه آشفتگی جهانی تاکید کرد. اظهارات او تنها چند روز پس از آن مطرح شد که دولت ترامپ تعرفه ۲۵ درصدی بر صادرات هند به آمریکا وضع و تهدید کرد که در صورت ادامه خرید نفت از روسیه، اقدامات بیشتری انجام خواهد داد.

مودی روز شنبه در یک تجمع انتخاباتی در ایالت اوتار پرادش گفت: «اقتصاد جهانی در وضعیت عدم قطعیت قرار دارد و فضایی از بی‌ثباتی حاکم است. اکنون، هر آنچه که می‌خریم باید بر اساس یک معیار باشد: ما فقط چیزی را می‌خریم که با عرق جبین هندی‌ها ساخته شده باشد.» هند به هدف اصلی ترامپ تبدیل شده است، زیرا او به دنبال اعمال فشار بر ولادیمیر پوتین، رئیس جمهور روسیه، برای پایان دادن به جنگ در اوکراین است.

ترامپ هفته گذشته به هند به دلیل پیوستن به گروه بریکس و ادامه روابط نزدیکش با مسکو حمله کرد و گفت که آنها «می‌توانند اقتصادهای مرده خود را با هم از بین ببرند». در همین راستا استیون میلر، معاون رئیس دفتر کاخ سفید، هند را به اعمال «تعرفه‌های سنگین» بر محصولات آمریکایی، «دور زدن» سیستم مهاجرتی آمریکا و واردات تقریباً به اندازه نفت روسیه توسط چین متهم کرد. نیویورک تایمز همچنین روز شنبه به نقل از مقامات ارشد هندی که نامشان فاش نشد، گزارش داد که هند علیرغم تهدیدهای ترامپ به تحریم، به خرید نفت خام روسیه ادامه خواهد داد. با این وجود سخنگوی وزارت نفت هند به سوالات بلومبرگ پاسخ نداد.

حزب‌الله:

اولویت لبنان، پایان دادن به اشغالگری و توقف تجاوزگری اسرائیل است

«علی فیاض» نماینده فراکسیون «وفاداری به مقاومت» وابسته به حزب‌الله در پارلمان لبنان اولین گام و اولویت را پایان دادن به اشغالگری رژیم اسرائیل و توقف تجاوزگری آن علیه کشورش قبل از بحث درباره هر مسئله دیگری دانست.

به گزارش روزنامه الاخبار لبنان، هیاتی از حزب‌الله متشکل از علی فیاض و رائد برّو نمایندگان پارلمان و ابوسعید الخنسا مسئول حزب الله در امور روابط با مسیحیان لبنان با میشل عون رئیس‌جمهور سابق این کشور دیدار کرد.

علی فیاض پس از این دیدار گفت: آماده‌ایم تا در چارچوب توافق ۱۷۰۱ (قطعنامه ۱۷۰۱ شورای امنیت) و توافق (اخیر) آتش‌بس (بین لبنان و رژیم صهیونیستی) به اوضاع رسیدگی کنیم.

وی تأیید کرد که لبنان به مفاد توافق آتش‌بس پایبند بوده است.

فیاض همچنین بر لزوم پایبندی دقیق به سلسله مراتب اقدامات مندرج در بیانیه وزارتی، سوگندنامه و طرح پیشنهادی لبنان به میانجیگر آمریکایی تأکید کرد.

نماینده حزب‌الله افزود: اولین قدم باید تعهد اسرائیل به عقب‌نشینی از خاک لبنان، توقف تجاوزگری‌ها و آزادی اسیران باشد. وی ادامه داد: این‌ها گام‌هایی هستند که نمی‌توان قبل از آن، وارد بحث درباره هر موضوع دیگر شد. فیاض درخواست از لبنان برای انجام اقدامات یکجانبه در قالب توافق آتش بس را در حالی که «طرف مقابل طوری رفتار می‌کند که گویی اهمیتی به توافق نمی‌دهد»، محکوم کرد و گفت: ضمانت‌ها یا نشانه‌هایی از عقب‌نشینی یا تعهد آتی مبنی بر توقف تجاوزگری‌ها وجود ندارد.»

این نماینده پارلمان خواهان حفظ «انسجام و پایداری و ثابت قدمی لبنان در اولویت خود مبنی بر لزوم عقب‌نشینی اسرائیل و توقف اقدامات تجاوزگرانه» رژیم صهیونیستی شد.

وی پیشتر هم بر ضرورت همدلی میان دولت و مقاومت و هماهنگی و تفاهم در برابر فشارها تاکید کرده و گفته بود: خواسته دشمن درگیری داخلی میان ارتش و مقاومت و لبنانی‌هاست و ما خواسته‌های اسرائیل را برآورده نمی‌سازیم. دودستگی داخلی که برخی به دنبال آن هستند به نفع ملت نیست. فیاض افزود: لبنان به تعهدات خود در قبال قطعنامه ۱۷۰۱ عمل کرده و اسرائیل به هیچ بندی از آن پایبند نبوده است. تن دادن به فشار و خواسته‌های آمریکا و اسرائیل در شرایطی که تضمینی وجود ندارد، عاقلانه نیست. دور از حکمت است که دولت همه برگ‌های قدرت لبنان را دور اندازد و کشور را در برابر توحش اسرائیل قرار دهد.

درباره «دست مرده» کرملین چه می‌دانیم؟

تهدید ترامپ باسلاح آخرالزمانی

دیمیتری مدودف، رئیس جمهور پیشین روسیه خطاب به رئیس جمهور آمریکا گفت: «بهتر است فیلم‌های مورد علاقات درباره "مردگان متحرک" را به یاد بیاوری و فراموش نکنی که دست مرده تا چه اندازه می‌تواند خطرناک باشد.»

به گزارش اکوایران، مشاور امنیتی ولادیمیر پوتین هشدار وحشتناکی درباره قابلیت هسته‌ای «دست مرده» روسیه صادر کرد؛ هشداری که در ادامه جنگ لفظی میان او و دونالد ترامپ مطرح شد. دیمیتری مدودف، رئیس جمهور پیشین روسیه که اکنون معاون شورای امنیت این کشور است، خطاب به رئیس جمهور آمریکا گفت: «بهتر است فیلم‌های مورد علاقات درباره "مردگان متحرک" را به یاد بیاوری و فراموش نکنی که دست مرده تا چه اندازه می‌تواند خطرناک باشد.» به نوشته دیلی میل، در واکنش به این تهدید، ترامپ دستور اعزام دو زیردریایی هسته‌ای آمریکا را صادر کرد. او روز جمعه در محوطه کاخ سفید گفت: «ما مجبور بودیم این کار را انجام دهیم. فقط باید محتاط باشیم. تهدیدی صورت گرفت و فکر نمی‌کردیم مناسب باشد، پس باید خیلی مراقب باشیم. تهدیدی از سوی رئیس جمهور پیشین روسیه مطرح شد و ما باید از مردم خود محافظت کنیم.» «دست مرده» نام یک سلاح هسته‌ای آخرالزمانی افسانه‌ای در زرادخانه روسیه است. ظاهراً دلیل نامگذاری این سامانه این بوده که به هیچ‌گونه فرمان انسانی نیاز ندارد؛ یعنی حتی در صورتی که رهبری و نیروهای نظامی کشور از بین بروند، همچنان می‌تواند واکنش تلافی‌جویانه‌ای را آغاز کند. به گزارش وبسایت Military.com، این سامانه توانایی اجرای یک حمله خودکار را دارد. این سیستم کنترل خودکار تسلیحات هسته‌ای که با نام «پریمیتر» (Perimeter) شناخته می‌شود، به هزاران سلاح هسته‌ای روسیه متصل است و طبق گزارش‌ها شامل موشک‌های مافوق صوت نیز می‌شود. ژنرال سرگئی کاراکایف از نیروهای موشکی استراتژیک روسیه در سال ۲۰۱۱ در گفت‌وگو با یک روزنامه روسی تأیید کرد که این فناوری دوران جنگ سرد وجود دارد و هشدار داد که این سامانه می‌تواند در عرض تنها ۳۰ دقیقه کل ایالات متحده را نابود کند. ایالات متحده نیز سامانه‌ای مشابه از حسگرها دارد که برای ردیابی موشک‌های ورودی، تشعشعات رادیواکتیو را پایش می‌کند، اما هرگز ماشه‌ای خودکار برای پاسخ هسته‌ای توسعه نداده است. این موضوع ممکن است دلیل اقدام نظامی احتیاطی ترامپ در روز جمعه باشد. جنگ لفظی زمانی آغاز شد که ترامپ برای پایان جنگ اوکراین، ضرب‌الاجل جدیدی برای روسیه تعیین کرد و تنش‌ها زمانی افزایش یافت که ترامپ اعلام کرد مهلت خود را برای پایان دادن به جنگ به ۸ اوت (۱۸ مرداد) جلو انداخته است. پیش‌تر ترامپ یک تهدید ۱۰ یا ۱۲ روزه را اعلام کرد و سپس تهدید کرد که اگر پوتین تا ۵۰ روز آینده جنگ را متوقف نکند، تعرفه‌های سنگینی بر صادرات نفت و دیگر محصولات روسیه اعمال خواهد کرد. ترامپ روز پنج‌شنبه به مدودف حمله کرد و او را «رئیس‌جمهور شکست‌خورده‌ای که خیال می‌کند هنوز رئیس‌جمهور است» خواند و به او هشدار داد که «مواظب حرف‌هایش باشد». ترامپ نوشت: «او دارد وارد قلمرویی بسیار خطرناک می‌شود.» هانس ام. کریستنسن، مدیر پروژه اطلاعات هسته‌ای در فدراسیون دانشمندان آمریکا، گفت که اقدام ترامپ «نوعی تشدید در لحن و احتمالاً افزایش تنش‌ها» است. کریستنسن گفت، اشاره ایالات متحده به تهدید هسته‌ای در این مرحله، اقدامی نامناسب است؛ او افزود: «با وجود چالش‌ها، روابط ایالات متحده و روسیه هنوز به نقطه‌ای نرسیده که سلاح‌های هسته‌ای نقش مستقیمی ایفا کنند؛ مگر در پس‌زمینه به‌عنوان یک عامل بازدارنده عمومی. روسیه این موضوع را به سختی یاد گرفته و آن‌قدر تهدید هسته‌ای کرده که غرب دیگر آن‌ها را صرفاً حرف تلقی می‌کند.» کریستنسن همچنین گفت که بعید است این اقدام ترامپ، روسیه را به دستیابی سریع‌تر به توافق آتش‌بس در اوکراین ترغیب کند. او ادامه داد: «زیردریایی‌های هسته‌ای آمریکا همیشه مستقر هستند، از جمله در اقیانوس اطلس، و روسیه هم این را می‌داند.»

تحلیل

پشت‌پرده اصرار آمریکا برای گسترش پیمان ابراهیم در قفقاز

قاسم مومنی- کارشناس مسائل قفقاز

پیام پیوستن کشورهای قفقاز و آسیای میانه به پیمان ابراهیم این است که یک ائتلاف منطقه‌ای تحت هدایت آمریکا برای تضمین امنیت و ثبات اسرائیل در حال شکل‌گیری است.

روابط جمهوری آذربایجان و کشورهای آسیای میانه با اسرائیل، به‌ویژه پس از فروپاشی اتحاد جماهیر شوروی در سال ۱۹۹۱، اهمیت زیادی پیدا کرده است. در سال‌های پس از فروپاشی، بیشتر کشورهای تازه‌استقلال‌یافته آسیای میانه با رژیم صهیونیستی روابط دیپلماتیک برقرار کردند و این روند بر مبنای دکترین پیرامونی در سیاست خارجی اسرائیل شکل گرفت؛ دکترین مزبور بر این اصل استوار بود که چون کشورهای عربی اطراف اسرائیل حاضر به برقراری رابطه نبودند، می‌بایست با کشورهای مسلمانِ پیرامونی، که از نظر جغرافیایی در دایره نفوذ شوروی سابق قرار داشتند، روابط برقرار شود. هدف اسرائیل از این سیاست، نفوذ در کشورهای مسلمان غیرعرب بود؛ کشورهایی که در عمل مواضع ضدصهیونیستی نداشتند و همچنین در سازمان کشورهای غیرمتعهد نیز نقش مؤثری ایفا می‌کردند. در همین راستا، کشورهایی مانند ترکمنستان، قزاقستان، تاجیکستان، ازبکستان و جمهوری آذربایجان، همگی در سطوح مختلف با اسرائیل روابط برقرار کردند. این روابط، فقط سیاسی نبود، بلکه ابعاد اقتصادی، امنیتی، بهداشتی و حتی کشاورزی را هم شامل می‌شد. اسرائیل سرمایه‌گذاری‌های کلانی در پالایشگاه‌های ترکمنستان انجام داده و مستشاران این رژیم در زمینه‌های مختلف از جمله کشاورزی، بهداشت و مسائل خیریه در این کشورها حضور دارند. به طور کلی، می‌توان گفت در آسیای میانه کشوری وجود ندارد که موضع‌گیری آشکار ضد اسرائیل داشته باشد. در حال حاضر نیز، آذربایجان روابط دیپلماتیک سطح بالایی با اسرائیل دارد و حتی سفارت خود را در سرزمین‌های اشغالی افتتاح کرده است. این سطح از روابط نشان‌دهنده یک همگرایی آشکار میان دو طرف است. موضوعی که اخیراً در مورد پیوستن آذربایجان به پیمان ابراهیم مطرح شده، در واقع تداوم همین سیاست نزدیکی به اسرائیل است. این پیمان، که نخستین‌بار در دوران ریاست‌جمهوری دونالد ترامپ به‌عنوان یک پیمان صلح بین برخی کشورهای عربی و اسرائیل شکل گرفت، اکنون به‌نوعی به شاخصی برای سنجش نزدیکی کشورهای منطقه با آمریکا نیز تبدیل شده است.

ایالات متحده به‌صراحت به متحدان خود در منطقه اعلام کرده که برای داشتن روابط راهبردی و دوستانه با آمریکا، لازم است به پیمان ابراهیم بپیوندند. به این ترتیب، این پیمان نه‌تنها یک ابتکار دیپلماتیک بلکه یک ابزار سیاسی و امنیتی برای آمریکا تبدیل شده است تا نظم منطقه‌ای جدیدی حول محور حمایت از اسرائیل شکل دهد. در مورد احتمال پیوستن آذربایجان به این پیمان، باید گفت که این کشور از نظر داخلی با ملاحظاتی مواجه است. برخی ملاحظات مذهبی و سیاسی ممکن است دولت علی‌اف را در پیوستن سریع به پیمان محدود کند، اما با توجه به روابط استراتژیک آذربایجان با اسرائیل، به‌ویژه در جریان جنگ قره‌باغ در سال ۲۰۲۰ که اسرائیل نقش مهمی در حمایت از باکو داشت، به‌نظر می‌رسد پیوستن آذربایجان به این پیمان در آینده نزدیک محتمل باشد.

علاوه‌بر آذربایجان، کشورهای دیگر آسیای میانه مانند قزاقستان، ترکمنستان و ازبکستان نیز روابط نزدیکی با اسرائیل دارند. این کشورها اگرچه تاکنون به صورت رسمی به پیمان ابراهیم نپیوسته‌اند، اما مانعی جدی برای چنین اقدامی نیز دیده نمی‌شود. عضویت در این پیمان برای آن‌ها جنبه‌ای نمادین و نمایشی خواهد داشت که می‌تواند نشان‌دهنده جهت‌گیری سیاسی آنان در سطح بین‌المللی باشد. پیام پیوستن این کشورها به پیمان ابراهیم این است که یک ائتلاف منطقه‌ای تحت هدایت آمریکا برای تضمین امنیت و ثبات اسرائیل در حال شکل‌گیری است. کشورهای عضو این پیمان عملاً متعهد به موضوع به‌رسمیت‌شناختن موجودیت اسرائیل و همکاری با آن می‌شوند و این مساله از نظر رژیم صهیونیستی اهمیت حیاتی دارد، زیرا می‌تواند وزن دیپلماتیک و بین‌المللی خود را افزایش دهد. از طرف دیگر، این روند برای کشورهایی مانند ایران که مخالف چنین پیمانی هستند، نگران‌کننده است. جمهوری اسلامی ایران این پیمان را در تعارض با منافع خود می‌بیند.

پیمان ابراهیم در حال تبدیل‌شدن به ابزاری برای نظم‌دهی جدید منطقه‌ای از سوی ایالات متحده است. کشوری که به این پیمان می‌پیوندد، در واقع از حمایت سیاسی، امنیتی و حتی اقتصادی آمریکا بهره‌مند می‌شود، در حالی که کشورهایی که از پیوستن خودداری کنند، به نوعی از این حمایت‌ها محروم خواهند شد. اگر این روند ادامه یابد، از این منظر، حتی سوریه و لبنان نیز ممکن است، ولو با فشار خارجی، در آینده به این روند تن دهند.

خبر

رویترز گزارش داد:

گسترش فعالیت شرکت‌های نفتی مستقل چینی در عراق

رویترز اعلام کرد که شرکت‌های نفتی مستقل چینی، حجم سرمایه‌گذاری‌های خود در عراق را گسترش می‌دهند و برای افزایش تولید به ۵۰۰ هزار بشکه در روز تا سال ۲۰۳۰ برنامه‌ریزی می‌کنند.

خبرگزاری رویترز اعلام کرد که شرکت‌های نفتی مستقل چینی، حجم سرمایه‌گذاری‌های خود در عراق را گسترش می‌دهند و برای افزایش تولید به ۵۰۰ هزار بشکه در روز تا سال ۲۰۳۰ برنامه‌ریزی می‌کنند.

رویتز اشاره کرد که این گام نشان‌دهنده تحولی در تسلط شرکت‌های بزرگ بر بخش نفت عراق است. رویترز گزارش داد که شرکت‌های خصوصی چینی حضور خود را در بازار عراق تقویت کرده‌اند و از قراردادهای تقسیم سود که اخیرا جایگزین قراردادهای هزینه ثابت در بغداد شده‌اند، بهره‌مند می‌شوند. بنا به گزارش مذکور، این شرکت‌ها میلیاردها دلار سرمایه‌گذاری کرده‌اند، در حالی که شرکت‌های بزرگ جهانی مانند اکسون‌موبیل و شل از بازار عراق خارج شده‌اند.

ابوعبیده خبر داد:

بازگشایی گذرگاه‌ها؛ شرط حماس برای تغذیه اسیران صهیونیست

سخنگوی نظامی گردان‌های القسام، با تأکید بر وضعیت انسانی بحرانی در نوار غزه، اعلام کرد که ورود غذا و دارو برای اسیران صهیونیست منوط به تأمین نیازهای اولیه مردم محاصره‌شده غزه خواهد بود. وی همچنین توقف بمباران‌ها در زمان تحویل کمک‌های صلیب سرخ را از شروط دیگر این اقدام برشمرد. به گزارش آنا، ابوعبیده، سخنگوی نظامی گردان‌های القسام، در سخنانی اعلام کرد که جنبش مقاومت فلسطین قصد ندارد اسیران دشمن را دچار گرسنگی عمدی کند، اما این اسیران نیز همانند مبارزان و مردم مظلوم نوار غزه، از شرایط محاصره و محدودیت شدید منابع غذایی متأثر خواهند بود. وی تصریح کرد: «ورود غذا و دارو برای اسیران اسرائیلی منوط به تحقق شروط انسانی و منطقی است؛ نخست، بازگشایی دائمی گذرگاه‌های انسانی برای مردم غزه جهت ورود دارو، غذا و سایر نیازهای حیاتی، و دوم، توقف بمباران‌ها در زمان تحویل کمک‌ها توسط صلیب سرخ.» ابوعبیده با اشاره به رویکرد مسئولانه القسام، گفت: «اسیران دشمن از هیچ امتیاز ویژه‌ای در زمان محاصره مردم غزه برخوردار نخواهند شد. آنها از همان غذایی مصرف می‌کنند که در دسترس مبارزان و مردم عادی قرار دارد.» در همین راستا، گردان‌های القسام ویدئویی از یک اسیر صهیونیست به‌نام «اویتار دیوید» منتشر کردند که در آن، وی با ظاهری لاغر و ناتوان در داخل یک تونل در غزه دیده می‌شود. این اسیر اسرائیلی که به شدت ضعیف شده، می‌گوید: «این همان قبری است که شاید در آن دفن شوم... چند روز است چیزی نخورده‌ام و نمی‌دانم امروز چه خواهم خورد.» وی در ادامه با اشاره به تاریخ روز جمعه ۲۷ ژوئیه (۵ مرداد)، ساعت ۱۲ ظهر، وضعیت خود را «بسیار بسیار بسیار سخت» توصیف می‌کند و از فقدان هرگونه چشم‌انداز برای نجات، ابراز نگرانی می‌نماید. سخنان ابوعبیده و وضعیت منتشر شده از اسیر صهیونیست، بار دیگر عمق فاجعه انسانی در غزه و ضرورت اقدام فوری جامعه جهانی برای شکستن محاصره این منطقه را یادآور می‌شود. منابع مقاومت تأکید دارند که فشار واقعی باید به اشغالگران وارد شود تا با رفع محاصره، شرایط حداقلی برای بقاء انسان‌ها در غزه تأمین گردد. انتشار این مواضع و تصاویر در بحبوحه سکوت مدعیان حقوق بشر، از یک‌سو ناتوانی رژیم صهیونیستی در حفاظت از نظامیان خود را نشان می‌دهد و از سوی دیگر، حقانیت مقاومت در اولویت دادن به جان مردم مظلوم غزه را برجسته می‌سازد.

آگهی مزایده اجاره جایگاه CNG متعلق به شهرداری چالانچولان

نوبت اول

شهرداری چالانچولان در نظر دارد بر اساس مجوز شماره ۶/۱۴۰۰/۲۱ مورخ ۱۴۰۰/۱۱/۲۴ شورای محترم اسلامی شهر جایگاه CNG واقع در شهر چالانچولان را از طریق مزایده عمومی به بالاترین پیشنهاد بصورت اجاره واگذار نماید. لذا متقاضیان می‌توانند پیشنهادات خود را بهمراه فیش واریزی در سامانه تدارکات الکترونیکی دولت (setadiran.ir) به شماره مزایده ۵۰۰۴۰۵۰۱۱۴۰۰۰۰۰۲ بارگذاری نمایند.

زمان انتشار در سایت : ساعت ۰۸:۰۰ تاریخ ۱۴۰۴/۰۵/۱۵
مهلت دریافت اسناد: ۱۴:۰۰ تاریخ ۱۴۰۴/۰۵/۱۸
تاریخ بازدید: ازتاریخ ۱۴۰۴/۰۵/۱۵ لغایت ۱۴۰۴/۰۵/۲۸
آخرین مهلت ارسال پیشنهاد قیمت: ۱۴:۰۰ تاریخ ۱۴۰۴/۰۵/۲۸
زمان بازگشایی: ۱۴:۱۵ تاریخ ۱۴۰۴/۰۵/۲۸
زمان اعلام به برنده: ۱۴:۳۰ تاریخ ۱۴۰۴/۰۵/۲۸

ضمناً رعایت موارد ذیل الزامی است:
برگزاری مزایده صرفاً از طریق سامانه تدارکات الکترونیکی دولت می باشد و کلیه مراحل فرآیند مزایده شامل دریافت اسناد مزایده، پرداخت تضمین شرکت در مزایده (ودیعه)، ارسال پیشنهاد قیمت و اطلاع از وضعیت برنده بودن مزایده گران محترم از این سریق امکان پذیر می باشد.
کلیه اطلاعات موارد اجاره شامل مشخصات، شرایط و نحوه اجاره در برد اعلان عمومی سامانه مزایده، قابل مشاهده، بررسی و انتخاب می باشد.
علاقه مندان به شرکت در مزایده می بایست جهت ثبت نام و دریافت گواهی الکترونیکی (توکن) با شماره ۱۴۵۶ تماس حاصل فرمایند.
تاریخ انتشار نوبت اول: روز سه شنبه مورخ ۱۴۰۴/۰۵/۱۴
تاریخ تجدید روزنامه: روز چهارشنبه مورخ ۱۴۰۴/۰۵/۱۵

جواد کیانی- شهردار چالانچولان

خبر

چرا تراکتور محروم نشد؟

پرسپولیس پرونده بیرانوند را به CAS می‌برد

سرویس ورزشی: باشگاه پرسپولیس تصمیم گرفته درباره محروم نشدن باشگاه تراکتور در پرونده بیرانوند به دادگاه عالی ورزش شکایت کند.
بعد از صدور رای کمیته استیناف در پرونده شکایت باشگاه پرسپولیس از علیرضا بیرانوند و محرومیت ۴ ماهه این بازیکن و جریمه ۲۷ میلیاردی او، حالا باشگاه پرسپولیس معترض است که چرا در این پرونده باشگاه تراکتور با محرومیت از نقل‌وانتقالات روبه‌رو نشده است. پرسپولیسی‌ها بر این باور هستند که تراکتور علیرضا بیرانوند را به فسخ قرارداد با پرسپولیس تحریک کرده است.
بر اساس اعلام یک مقام آگاه در باشگاه پرسپولیس این باشگاه تصمیم گرفته این پرونده را به CAS ببرد و شکایت خود را در دادگاه عالی ورزش علیه باشگاه تراکتور پیگیری کند.

نابغه جدید پینگ‌پنگ ایران قهرمان هوپس آسیا شد

یاسین شعاری مدافع عنوان قهرمانی مسابقات هوپس آسیا برای دومین سال پیاپی به مقام قهرمانی رسید. یاسین شعاری، ملی‌پوش خوش‌آتیه تنیس روی میز ایران، با عملکردی درخشان و ۹ پیروزی پیاپی، قهرمان مسابقات هوپس آسیا در کشور لائوس شد. شعاری ۱۱ ساله که تنها نماینده پسر ایران در این رقابت‌ها است با تکرار عنوان قهرمانی سال گذشته پرچم ایران را بر بام آسیا برافراشته کرد.
در مرحله نیمه نهایی این رقابت‌ها، شعاری با عبور از دیداری سخت و نفس‌گیر مقابل نماینده مالزی، به فینال صعود کرد و سپس در مرحله فینال با غلبه بر قهرمان ژاپن ریکوتاری بر سکوی قهرمانی ایستاد.
هدایت شعاری در این رقابت‌ها را حشمت‌الله شریفی، عهده دار بود.

برتری قاطع بارسلونا در پایان تور آسیایی؛ نماینده کره‌جنوبی نقره داغ شد!

سرویس ورزشی: پرونده تور آسیایی تیم فوتبال بارسلونا با برتری پُرگل برابر نماینده کره‌جنوبی بسته شد.
شاگردان هانسی فلیک در آخرین بازی خود در تور آسیایی به مصاف تیم فوتبال دائجو کره‌جنوبی رفتند که این بازی در پایان با برتری قاطع ۵ بر صفر آبی‌واناری‌ها همراه بود.
در این بازی پابلو گاویرا (۲۱) و (۴۵) رابرت لواندوفسکی (۲۷)، فرناندز (۵۴) و رشفورد (۶۵) برای بارسلونا گلزنی کردند تا این تیم با بُرد قاطع برابر نماینده کره‌جنوبی به تور آسیایی خود پایان دهد.
در این بازی شاگردان هانسی فلیک ۷۳ درصد مالکیت توپ و میدان را در اختیار داشتند و موفق شدند ۸۱۶ پاس را در این بازی به ثبت برسانند.

سرلک جلوتر از شکاری و اورونوف؛

شماره ۱۰ پرسپولیس دوباره تغییر کرد!

سرویس ورزشی: به نظر می‌رسد مدیریت تیم پرسپولیس تصمیم گرفته پیراهن شماره ۱۰ را دوباره به میلاد سرلک بدهد.
تمرینات تیم پرسپولیس در حالی برگزار می‌شود که در بازیهای پیش فصل بازیکنان این تیم از شماره‌های تصادفی روی پیراهن خود استفاده می‌کردند. در تمرینات نیز پیراهن بدون شماره به بازیکنان داده شده تا با توجه به تغییر و تحولات در ترکیب تیم پرسپولیس و لیست خروجی و ورودی پر تعداد این تیم، اعطای پیراهن با شماره احتمالا نیاز به تشریفات خاص خود داشت. جدایی عیسی آل کثیر و درآوردن پیراهن شماره ۱۰ از تن، باعث شده بود تا مهمترین شماره پیراهن سرخپوشان بار دیگر خالی شود. این در حالی است که به نظر می‌رسد مدیرعامل باشگاه پرسپولیس هنگام امضای قرارداد وعده این پیراهن را به رضا شکاری داده بود تا او با جدایی از سپاهان، این لباس را در پرسپولیس هم بر تن کند. هرچند که خودش اصرار چندانی به این موضوع نداشت اما به هر حال با توجه به بازی در پست شماره ده و سابقه پوشیدن پیراهن در چند تیم، این شماره برای او هم هیجان آور و انگیزه بخش به نظر می‌رسید.
برای این پیراهن البته یک نامزد دیگر هم وجود داشت: اوستون اورونوف. ستاره ازبکستانی تیم پرسپولیس که فصل گذشته هم این درخواست را از باشگاه کرده بود، در پیش فصل ناگهان پیراهن موردعلاقه خود را بر تن عیسی دید و در نهایت نیز نتوانست آن را از چنگ مهاجم جنوبی و باتجربه قرمزها در بیاورد.
با این حال به نظر می‌رسد این پیراهن در نهایت به نامزد سوم و مخفی رسیده است. میلاد سرلک هافبک دفاعی قرمزها که در دوره اول حضورش در پرسپولیس هم این پیراهن را بر تن داشت، به نظر از سوی مدیریت تیم پرسپولیس شایسته پوشیدن شماره ۱۰ شناسایی شده و احتمالا در فصل پیش رو دوباره لباس محبوب را بر تن خواهد کرد.
این در حالی است که در لیگ بیستم نیز ابتدا پیراهن شماره ۱۰ در اختیار احسان پهلوان خرید جدید قرمزها بود اما سرلک توانست او را راضی کند که خودش شماره ۱۰ شود که با توجه به پست بازی او، عجیب و سوال برانگیز بود اما حالا به نظر دوباره آن را از کادر قرمزها بگیرد.
پیراهن شماره ۱۰ پرسپولیس اغلب بر تن مهاجمان و بازیکنان تهاجمی نظیر همایون بهزادی، علی دایی، صفر ایرانپاک، علیرضا نیکبخت و... بود و حالا احتمالا دوباره یک هافبک دفاعی این پیراهن را خواهد پوشید.

ستاره ملی‌پوش در امارات بست؛

محبی جانشین قایدی شد

سرویس ورزشی: وینگر آینده‌دار تیم ملی ایران قراردادش با کلباء امارات را امضاء کرد.
باشگاه کلباء امارات موفق شد با پرداخت ۶۰۰ هزار دلار بند فسخ قرارداد محمدمهدی محبی به سپاهان، رضایت‌نامه این ستاره ایرانی را دریافت کند و پس از آن هم با خود بازیکن به توافق نهایی برسد و در نهایت خرید مهمی در نقل و انتقالات تابستانی به جای مهدی قایدی انجام بدهد.
محمدمهدی محبی که سال گذشته ۲۶ بار برای سپاهان به میدان رفت و هفت گل به ثمر رساند و چهار پاس گل داد و در فیفادی اخیر نیز در دو بازی برای تیم ملی ایران آمار یک گل و یک پاس گل را ثبت کرد، حالا تجربه جدیدی با انتقال به کلباء امارات به دست آورده است.
محبی که در لیگ بیستم فرصت حضور در سطح اول فوتبال ایران را زیر نظر سید مجتبی حسینی به دست آورد و در سن ۲۰ سالگی، ۳۰ مسابقه لیگ برتر انجام داد و دو گل به ثمر رساند و پس از آن راهی تیم‌های پیکان، مس رفسنجان و سپاهان شد، حالا به جمع لژیونرهای ایرانی پیوست و با باشگاه کلباء امارات قرارداد بست.
این بازیکن در شرایطی سال گذشته با قراردادی به مدت سه فصل از مس رفسنجان به سپاهان پیوست که بند فسخ ۶۰۰ هزار دلاری در قرارداد وی در پایان سال نخست گذاشته شد و همین مسئله کاری کرد تا حالا باشگاه کلباء امارات بدون دردسر محبی را به خدمت بگیرد.
محبی شنبه شب از تهران راهی امارات شد و روز گذشته تست‌های پزشکی را با موفقیت پشت سر گذاشت تا حالا با قراردادی رسمی راهی کلباء شود.
باشگاه کلباء امارات به زودی از محمدمهدی محبی به‌عنوان خرید جدیدش رونمایی خواهد کرد و امیدوار است این وینگر تند و تیز جای خالی مهدی قایدی که طی دو فصل اخیر عملکرد فوق‌العاده‌ای در این تیم داشت را پر کند.
کلباء امارات در حال حاضر سامان قدوس، احمد نوراللهی، شهریار مغانلو و امیرحسین سام‌دلیری را به‌عنوان بازیکنان ایرانی در اختیار دارد که مهدی محبی نیز به این جمع اضافه شد.

خبر

ترافیک بازی در تهران برای دیدارهای تابستانی لیگ برتر

سرویس ورزشی: میزبانی ورزشگاه‌های پایتخت در هفته‌های نخست لیگ بیست و پنجم فوتبال نشان دهنده ترافیک بازی ها در تهران با ظرفیت محدود برای حداقل ۵ تیم است.
بیست و پنجمین دوره رقابت‌های لیگ برتر فوتبال در حالی از ۲۷ مرداد آغاز می‌شود که فشردگی رقابت‌ها به همراه تمرکز تیم‌های تهرانی و احتمالاً دو باشگاه شهرستانی برای میزبانی از بازی‌های خود در چند هفته ابتدایی تبدیل به چالش جدی برای سازمان لیگ شده است.
پرسپولیس و استقلال به دلیل ادامه روند تعمیر و بازسازی ورزشگاه آزادی نمی‌توانند همچنان در استادیوم محبوب خود میزبانی داشته باشند تا حداقل ۴ هفته اول را در شهر قدس میزبانی کنند. این در حالی است که پیکان تهران دیگر تیم پایتخت قصد داشت شهر قدس را ورزشگاه اختصاصی خود کند تا کیفیت چمن آن با ترافیک بازی‌ها دستخوش تغییر نشود اما چنین امکانی وجود ندارد و این استادیوم کوچک قرار است ظرف یک ماه بیشترین تعداد بازی را میزبانی کند.
از سوی دیگر چادرملو اردکان به دلیل بازسازی ورزشگاه شهید نصیری یزد احتمالاً در ماه‌های ابتدایی مجبور به میزبانی در تهران باشد. استقلال خوزستان نیز مشکلات جدی برای میزبانی در استادیوم غدیر اهواز دارد. کمبود روشنایی و همچنین ادامه تعمیر و بازسازی جایگاه ورود تماشاگران خانم جزو مواردی است که گفته می‌شود باعث خواهد شد استقلال خوزستان نیز در تهران دنبال میزبانی در شروع لیگ بیست و پنجم باشد.
دو تیمی که مشخص نیست قرار است در ورزشگاه تختی تهران میزبانی داشته باشند یا از ورزشگاه پاس اکباتان به عنوان محلی برای برگزاری بازی‌ها استفاده خواهند داشت.
سازمان لیگ فوتبال قرار است طی یک هفته آینده در خصوص این موضوع تصمیم گیری کند و سپس محل برگزاری بازی‌ها را مشخص کند تا تکلیف رقیبان آنها برای گرفتن بلیت سفر به محل برگزاری بازی هم مشخص شود.

مشهد، اولویت اول تراکتور برای بازی اول

سرویس ورزشی: هفته اول لیگ ۲۵ در حالی برگزار می‌شود که استقلال و تراکتور باید به مصاف هم بروند. البته هنوز ورزشگاه محل برگزاری این بازی مشخص نیست اما از ورزشگاه امام رضا مشهد به عنوان اولویت اول تی‌تی‌ها یاد می‌شود.
البته سازمان لیگ به قرمزهای تبریزی پیشنهاد داده تا در صورت مشکل برگزاری در مشهد، در کرمان از استقلال میزبانی کنند.

آگهی مناقصه عمومی (یک مرحله ای)

نوبت اول

شهرداری چالانچولان در نظر دارد نسبت به اجرای پروژه اجرای آسفالت معابر شهر چالانچولان به مبلغ ۱۰۸/۰۰۰/۰۰۰/۰۰۰ ریال به شرکت‌های واجد شرایط طبق شرایط ذیل واگذار نماید. لذا از کلیه پیمانکاران دعوت می شود جهت دریافت اسناد و ارائه پیشنهاد خود، به سامانه تدارکات دولت (setadiran.ir) مراجعه نمایند.

ردیف	عنوان پروژه	محل اعتبارات	مدت پیمان (ماه)	میزان سپرده فرایند ارجاع کار(ریال)	مبلغ براورد
۱	طرح های توسعه و حمایتهای مالی و بهبود حمل و نقل عمومی شهرهای زیر ۱۰۰ هزار نفر بند ک تبصره ۱ بودجه سال ۱۴۰۲ و اجرای پرژه بهبود توسعه عبور و مرور درون شهری چالانچولان	جاری	۶	۵/۰۴۰/۰۰۰/۰۰۰	۱۰۸/۰۰۰/۰۰۰/۰۰۰

۱- میزان سپرده فرایند ارجاع کار صرفاً می‌بایستی بصورت ضمانتنامه بانکی معتبر و یا به صورت نقدی به حساب جاری ۲۹۲۱۳۳۹۹۰ بنام شهرداری چالانچولان نزد بانک کشاورزی شهر چالانچولان واریز شود. برگه واریزی می‌بایستی صرفاً بنام شرکت باشد. به سپرده های کمتر از میزان مقرر، چک شخصی، سفته و نظایر آن ترتیب اثر داده نخواهد شد.
۲- به پیشنهادهای فاقد امضاءِ مخدوش، مشروط و پیشنهاداتی که بعد از انقضاءِ مدت مقرر آگهی، واصل شود ترتیب اثر داده نخواهد شد.
۳- هرگاه برنده اول و دوم و سوم مناقصه حاضر به انعقاد قرارداد نشوند، سپرده آنان به ترتیب ضبط خواهد شد.
۴- برنده مناقصه می‌بایستی توان پرداخت حداقل سه ماه حقوق را داشته باشد.
۵- حد نصاب مرحله اول شرکت کنندگان در مناقصه، حداقل ۳ شرکت می باشد.
۶- شهرداری در رد یا قبول هر یک از پیشنهادات مختار است و از این بابت هیچگونه مسئولیتی در برابر مناقصه‌گران نخواهد داشت.
۷- مدت اجرای فرایند مناقصه ۱۳ روز از تاریخ سهشنبه ۱۴۰۴/۰۵/۱۴ تا تاریخ یکشنبه ۱۴۰۴/۰۵/۲۶ می باشد. از روز سهشنبه ۱۴۰۴/۰۵/۱۴ تا روز پنج ۱۴۰۴/۰۵/۱۶ و زمان تکمیل و تحویل پیشنهادات توسط شرکت کنندگان تا روز یکشنبه ۱۴۰۴/۰۵/۲۶ میباشد. لازم به ذکر است تمامی فرایند مربوطه از طریق سامانه ستاد صورت میگیرد تضمین شرکت در مناقصه و برگه پیشنهاد قیمت نسبت به اسکن و بارگذاری تصاویری از مجوز فعالیت، آگهی تأسیس، آگهی آخرین تغییرات، گواهی تایید صلاحیت ایمنی قانون کار و خلاصه رزومه شرکت اقدام نمایند.
۸- زمان ارسال به صفحه عمومی سامانه روز سهشنبه ۱۴۰۴/۰۵/۱۴ ساعت ۰۷:۰۰ می باشد.
۷- مهلت دریافت اسناد مناقصه تا روز پنجشنبه ۱۴۰۴/۰۵/۱۶ تا ساعت ۱۴:۰۰ میباشد.
۸- آخرین مهلت ارائه پیشنهادات روز یکشنبه ۱۴۰۴/۰۵/۲۶ مورخ ساعت ۱۴:۰۰ می‌باشد.
۹- جلسه بازگشایی راس ساعت ۱۴:۳۰ روز یکشنبه ۱۴۰۴/۰۵/۲۶ می باشد.
۱۰- ارائه پیشنهاد به منزله قبول تمامی شرایط مناقصه از طرف شهرداری می باشد.
۱۱- سایر اطلاعات و جزئیات مربوطه در اسناد مناقصه مندرج می‌باشد.
تاریخ انتشار نوبت اول: روز سه شنبه مورخ ۱۴۰۴/۰۵/۱۴
تاریخ تجدید روزنامه: روز چهارشنبه مورخ ۱۴۰۴/۰۵/۱۵
جواد کیانی- شهردار چالانچولان

آگهی مناقصه عمومی (یک مرحله ای)

نوبت دوم

شهرداری چالانچولان با استناد به مجوز شماره ۶/۱۴۰۳/۱۲ مورخ ۱۴۰۳/۰۵/۰۸ شورای اسلامی شهر چالانچولان در نظر دارد امورات زیر را به مدت یکسال به صورت تامین نیرو به مبلغ ۴۵/۰۰۰/۰۰۰/۰۰۰ ریال به شرکت‌های خدماتی واجد شرایط طبق شرایط ذیل واگذار نماید. لذا از کلیه پیمانکاران دعوت می شود جهت دریافت اسناد و ارائه پیشنهاد خود، به سامانه تدارکات دولت (setadiran.ir) مراجعه نمایند.

ردیف	عنوان پروژه	محل اعتبارات	مدت پیمان (ماه)	میزان سپرده فرایند ارجاع کار(ریال)	مبلغ براورد
۱	مناقصه انجام کلیه امورات مربوط به فضای سبز، خدمات شهری، غسالخانه و گلزار شهدا	جاری	۱۲	۲/۲۵۰/۰۰۰/۰۰۰	۴۵/۰۰۰/۰۰۰/۰۰۰

۱- میزان سپرده فرایند ارجاع کار صرفاً می‌بایستی بصورت ضمانتنامه بانکی معتبر و یا به صورت نقدی به حساب جاری ۲۹۲۱۳۳۹۹۰ بنام شهرداری چالانچولان نزد بانک کشاورزی شهر چالانچولان واریز شود. برگه واریزی می‌بایستی صرفاً بنام شرکت باشد. به سپرده های کمتر از میزان مقرر، چک شخصی، سفته و نظایر آن ترتیب اثر داده نخواهد شد.
۲- به پیشنهادهای فاقد امضاءِ مخدوش، مشروط و پیشنهاداتی که بعد از انقضاءِ مدت مقرر آگهی، واصل شود ترتیب اثر داده نخواهد شد.
۳- هرگاه برنده اول و دوم و سوم مناقصه حاضر به انعقاد قرارداد نشوند، سپرده آنان به ترتیب ضبط خواهد شد.
۴- برنده مناقصه می‌بایستی توان پرداخت حداقل سه ماه حقوق را داشته باشد.
۵- حد نصاب مرحله اول شرکت کنندگان در مناقصه، حداقل ۳ شرکت می باشد.
۶- شهرداری در رد یا قبول هر یک از پیشنهادات مختار است و از این بابت هیچگونه مسئولیتی در برابر مناقصه‌گران نخواهد داشت.
۷- مدت اجرای فرایند مناقصه ۱۴ روز از تاریخ یکشنبه ۱۴۰۴/۰۵/۱۲ تا تاریخ یکشنبه ۱۴۰۴/۰۵/۲۶ می باشد. از روز یکشنبه ۱۴۰۴/۰۵/۱۲ تا روز چهارشنبه ۱۴۰۴/۰۵/۱۶ و زمان تکمیل و تحویل پیشنهادات توسط شرکت کنندگان تا روز یکشنبه ۱۴۰۴/۰۵/۲۶ میباشد. لازم به ذکر است تمامی فرایند مربوطه از طریق سامانه ستاد صورت میگیرد و متقاضیان همزمان موظفند علاوه بر بارگذاری تصویر تضمین شرکت در مناقصه و برگه پیشنهاد قیمت نسبت به اسکن و بارگذاری تصاویری از مجوز فعالیت، آگهی تأسیس، آگهی آخرین تغییرات، گواهی تایید صلاحیت ایمنی قانون کار و خلاصه رزومه شرکت اقدام‌نمایند.
۸- – زمان ارسال به صفحه عمومی سامانه روز یکشنبه ۱۴۰۴/۰۵/۱۲ ساعت ۰۷:۰۰ می باشد.
۹- مهلت دریافت اسناد مناقصه تا روز پنجشنبه ۱۴۰۴/۰۵/۱۶ تا ساعت ۱۴:۰۰ میباشد.
۱۰- آخرین مهلت ارائه پیشنهادات روز یکشنبه ۱۴۰۴/۰۵/۲۶ مورخ ساعت ۱۴:۰۰ می‌باشد.
۱۱- جلسه بازگشایی راس ساعت ۱۴:۳۰ روز یکشنبه ۱۴۰۴/۰۵/۲۶ می باشد.
۱۲- ارائه پیشنهاد به منزله قبول تمامی شرایط مناقصه از طرف شهرداری می باشد.
۱۳- سایر اطلاعات و جزئیات مربوطه در اسناد مناقصه مندرج می‌باشد.
۱۴- هرگاه دولت محترم نسبت به ابلاغ قانون تبدیل وضعیت نیروهای حجمی و شرکتی اقدام نماید، شهرداری میتواند بصورت یکطرفه نسبت به فسخ قرارداد مربوطه اقدام نماید.
تاریخ انتشار نوبت اول: روز یکشنبه مورخ ۱۴۰۴/۰۵/۱۲
تاریخ تجدید روزنامه: روز سه شنبه مورخ ۱۴۰۴/۰۵/۱۴
جواد کیانی- شهردار چالانچولان

آگهی مزایده عمومی

اجاره غرفه های مسافربری برون شهری و غرفه های اغذیه فروشی داخل سالن ترمینال شهید قرنی

شهرداری یاسوج در نظر دارد به استناد ماده ۲۸ فصل پنجم آیین نامه مالی معاملاتی شهرداریها و مستند به مصوبه شماره ۲۱۲ مورخ ۱۴۰۴/۰۲/۲۳ شورای اسلامی شهر و صورتجلسه شماره ۴۱۲ مورخ ۱۴۰۴/۰۳/۰۷ کارگروه تطبیق قوانین فرمانداری یاسوج آگهی مزایده عمومی اجاره غرفه های مسافربری برون شهری و غرفه های اغذیه فروشی داخل سالن ترمینال شهید قرنی به صورت عرصه و اعیان با مستحدثات و متعلقات شهر داری یاسوج واقع در بلوار شهید قرنی را برابر آئین نامه پایانه های مسافربری به اشخاص حقیقی و حقوقی واجد شرایط که بیشترین قیمت را پیشنهاد دهند از طریق آگهی مزایده عمومی به صورت اجاره واگذار نماید. لذا از کلیه اشخاص و شرکت کنندگان دارای صلاحیت دعوت به عمل می آید. متقاضیان می بایست جهت دریافت و تحویل اسناد مزایده به سامانه ستاد به آدرس الکترونیکی www.setadiran.ir مراجعه و اسناد را بارگزاری نمایند. شرکت کنندگان می توانند جهت کسب اطلاعات بیشتر به امور قراردادهای شهرداری یاسوج واقع در بلوار امام خمینی (ره)مراجعه و یا با شماره تلفن ۰۹۱۷۳۴۱۱۸۵۷ آقای رضایی و یا تلفن ۲۵ الی ۳۳۲۳۱۰۱۹-۰۷۴ تماس حاصل فرمایند.

ردیف	صنف مورد اجاره	آدرس مکان مورد اجاره	متراژ به متر مربع	مبلغ پایه اجاره ماهیانه به ریال	مبلغ کل پایه اجاره سالیانه به ریال	مبلغ کل ضمانت نامه شرکت در فرایند ارجاع کار (صرفا ضمانت نامه بانکی)به ریال	مدت اجاره
۱	غرفه شماره یک : شرکت مسافربری برون شهری دنا یاسوج شهاب	داخل پایانه مسافر بری شهید قرنی	۱۲	۲۳,۰۰۰,۰۰۰	۲۷۶,۰۰۰,۰۰۰	۱۳,۸۰۰,۰۰۰	به استناد ماده ۴ آیین نامه اجرایی قانون اصلاح قانونی احداث پایانه های مسافبری
۲	غرفه شماره دو: شرکت مسافربری برون شهری منجی راه یاسوج	داخل پایانه مسافر بری شهید قرنی	۱۲	۲۳,۰۰۰,۰۰۰	۲۷۶,۰۰۰,۰۰۰	۱۳,۸۰۰,۰۰۰	""
۳	غرفه شماره سه : شرکت مسافربری برون شهری عقاب پازن پیر مرجان	داخل پایانه مسافر بری شهید قرنی	۱۲	۲۳,۰۰۰,۰۰۰	۲۷۶,۰۰۰,۰۰۰	۱۳,۸۰۰,۰۰۰	""
۴	غرفه شماره چهار: شرکت مسافربری برون شهری توانمند سرتبار یاسوج	داخل پایانه مسافر بری شهید قرنی	۱۲	۲۳,۰۰۰,۰۰۰	۲۷۶,۰۰۰,۰۰۰	۱۳,۸۰۰,۰۰۰	""
۵	غرفه شماره پنج: شرکت مسافربری برون شهری آسیا سفر تعاونی ۱۳	داخل پایانه مسافر بری شهید قرنی	۱۲	۲۳,۰۰۰,۰۰۰	۲۷۶,۰۰۰,۰۰۰	۱۳,۸۰۰,۰۰۰	""
۶	غرفه شماره شش : شرکت مسافربری برون شهری لوان نور تعاونی ۸ و میهن نور تعاونی ۴	داخل پایانه مسافر بری شهید قرنی	۱۲	۲۳,۰۰۰,۰۰۰	۲۷۶,۰۰۰,۰۰۰	۱۳,۸۰۰,۰۰۰	""
۷	غرفه شماره هفت : شرکت مسافربری برون شهری مارال سفر ایرانیان تعاونی ۱۰ و ایمن سفر ایرانیان	داخل پایانه مسافر بری شهید قرنی	۱۲	۲۳,۰۰۰,۰۰۰	۲۷۶,۰۰۰,۰۰۰	۱۳,۸۰۰,۰۰۰	""
۸	غرفه شماره هشت: شرکت مسافربری آریا سفر آسیا تعاونی ۱۱	داخل پایانه مسافر بری شهید قرنی	۱۲	۲۳,۰۰۰,۰۰۰	۲۷۶,۰۰۰,۰۰۰	۱۳,۸۰۰,۰۰۰	""
۹	غرفه شماره نه: شرکت مسافربری دفتر انجمن صنفی رانندگان و ناوگان	داخل پایانه مسافر بری شهید قرنی	۱۲	۲۳,۰۰۰,۰۰۰	۲۷۶,۰۰۰,۰۰۰	۱۳,۸۰۰,۰۰۰	""
۱۰	غرفه شماره ده : شرکت مسافربری دفتر مدیریت انجمن صنفی رانندگان	داخل پایانه مسافر بری شهید قرنی	۱۲	۲۳,۰۰۰,۰۰۰	۲۷۶,۰۰۰,۰۰۰	۱۳,۸۰۰,۰۰۰	""
۱۱	غرفه شماره یازده : شرکت مسافربری برون شهری راه پیمای پارسیان تعاونی ۹	داخل پایانه مسافر بری شهید قرنی	۱۲	۲۳,۰۰۰,۰۰۰	۲۷۶,۰۰۰,۰۰۰	۱۳,۸۰۰,۰۰۰	""
۱۲	غرفه شماره چهارده شرکت مسافربری برون شهری جوان سیر ایثار	داخل پایانه مسافر بری شهید قرنی	۳۶	۶۹,۰۰۰,۰۰۰	۸۲۸,۰۰۰,۰۰۰	۴۱,۴۰۰,۰۰۰	""
۱۳	غرفه شماره پانزده : شرکت مسافربری برون شهری سامیار تیام یاسوج	داخل پایانه مسافر بری شهید قرنی	۱۲	۲۳,۰۰۰,۰۰۰	۲۷۶,۰۰۰,۰۰۰	۱۳,۸۰۰,۰۰۰	""
۱۴	غرفه شماره شانزده : جنب شرکت مسافربری سامیار تیام سیاحتی و زیارتی	داخل پایانه مسافر بری شهید قرنی	۱۲	۲۳,۰۰۰,۰۰۰	۲۷۶,۰۰۰,۰۰۰	۱۳,۸۰۰,۰۰۰	""
۱۵	غرفه شماره هفده : عرضه مواد خوراکی	داخل پایانه مسافر بری شهید قرنی	۱۲	۱۸,۰۰۰,۰۰۰	۲۱۶,۰۰۰,۰۰۰	۱۰,۸۰۰,۰۰۰	""
۱۶	غرفه شماره هجده : عرضه ساندویچی و غذای وسوپری	داخل پایانه مسافر بری شهید قرنی	۵۰	۴۰,۰۰۰,۰۰۰	۴۸۰,۰۰۰,۰۰۰	۲۴,۰۰۰,۰۰۰	""

دریافت اسناد مزایده: از تاریخ ۱۴۰۴/۰۵/۱۱ لغایت ۱۶/ ۰۵/ ۱۴۰۴تا ساعت ۱۲ می باشد.
محل دریافت و ثبت نام اوراق مزایده سامانه ستاد به آدرس الکترونیکی www.setadiran.ir مراجعه و بارگذاری نمایند.
مهلت ارسال و تحویل پیشنهادات و اسناد مزایده: تا تاریخ ۲۶/ ۰۵/ ۱۴۰۴ تا ساعت ۱۲ می باشد.
محل تسلیم پاکات : فقط ضمانت نامه فرایند ارجاع کار پس از بارگذاری در سامانه فوق در پاکت دربسته و مهر شده با مهر و امضاءِ مدیر عامل یا صاحب امضاءِ معتبر به آدرس یاسوج – واقع در بلوار امام خمینی (ره) روبروی گلستان ۱۲ دبیر خانه شهرداری مرکزی یاسوج تحویل و رسید دریافت نمایند.
تاریخ بازگشایی پیشنهادات : ساعت۱۲,۳۰عصر روز یکشنبه مورخ ۲۶ / ۰۵ / ۱۴۰۴ در محل سالن اجتماعات شهرداری یاسوج می باشد.
اسناد تحویلی در زمان عقد قرارداد می بایست با اسناد بارگذاری شده در سامانه دولت مطابقت داشته باشند و به امور قرارداد شهرداری تحویل گردد.
شهرداری (کمیسیون معاملات) در رد یا قبول هریک از پیشنهادات مختار است.
مبلغ تضمین شرکت در فرایند ارجاع کار۵ ٪ قیمت مبلغ پایه سالیانه می باشد که می بایست بعد از بارگذاری در سامانه به صورت اخذ ضمانت نامه بانکی و یا واریز به شماره شباحساب ir۱۲۰۶۱۰۰۰۰۰۰۰۷۰۰۷۹۲۹۷۱۲۹۶ سپرده پیمانکاران نزد بانک شهر بنام شهرداری یاسوج واریز گردد.
پرداخت کلیه کسورات قانونی هزینه کارشناسی و درج آگهی مزایده به عهده برنده مزایده می باشد. برنده مزایده پس از برنده شدن می بایست قبل از انعقاد قرارداد جهت پرداخت اجاره سالیانه ، ضمانت نامه بانکی برابر (مبلغ پیشنهادی سالیانه) به حساب شهرداری ارائه نماید و برای سالهای بعد قابل تمدید باشد و یک فقره چک یا سفته سفید امضاءِ جهت تضمین صحیح و سالم بودن اموال (مستحدثات) تحویلی و پرداخت قیوض مصرفی آب ، برق و گاز در زمان تحویل به امور قرارداد ها ارائه نماید.
×سایر موارد در شرایط مزایده پیوست درج گردیده است.
×شرکت کنندگان جهت دریافت اسناد مزایده از سامانه مبلغ ۲,۰۰۰,۰۰۰ ریال به حساب ۷۰۰۷۹۲۹۷۱۵۸۵بنام شهرداری یاسوج نزد بانک شهر از طریق سامانه واریز نمایند.
×کلیه مراحل مزایده اعم از دریافت ، ارسال اسناد و بازگشایی از طریق سامانه ستاد به آدرس الکترونیکی www.setadiran.ir انجام میگیرد.
کیوان آشنا – شهردار یاسوج

مدیر کل میراث‌فرهنگی، گردشگری و صنایع‌دستی سیستان و بلوچستان:

توسعه گردشگری در سراوان نیازمند تلاش و همکاری همه جانبه است

زاهدان- غلام نبی براهویی، خبرنگار عصر رسانه :مدیرکل میراث‌فرهنگی، گردشگری و صنایع‌دستی سیستان و بلوچستان، سراوان را یکی از قطب‌های مهم صنایع‌دستی برشمرد و گفت: توسعه گردشگری در این منطقه نیازمند تلاش و همکاری همه جانبه است.

محمد هادی طهرانی‌مقدم در مراسم انتصاب دومین بانوی بلوچ مدیر میراث‌فرهنگی که در سراوان برگزار شد با تأکید بر جایگاه تاریخی و فرهنگی این شهرستان، این منطقه را از غنی‌ترین نقاط سیستان و بلوچستان و کشور در زمینه آثار تاریخی، آیین‌های فرهنگی و هنرهای بومی معرفی کرد.

وی با اشاره به محوطه‌ها و قلعه‌های تاریخی، سبک زندگی و آیین‌های اصیل محلی، قدمت و عمق فرهنگی سراوان را برجسته ساخت و بیان کرد: هدف از انتصاب دومین بانوی مدیر شهرستانی در مجموعه میراث‌فرهنگی استان استفاده از ظرفیت‌های انسانی بومی و توانمندی بانوان آشنا با فرهنگ منطقه است.

مدیر کل میراث‌فرهنگی، گردشگری و صنایع‌دستی سیستان و بلوچستان همچنین به نقش بی‌بدیل صنایع‌دستی در هویت فرهنگی منطقه اشاره کرده و سفال کلپورگان را، با قدمتی چندهزار ساله، نمادی زنده از فرهنگ بلوچستان دانست. توسعه گردشگری در سراوان نیازمند تلاش و همکاری تمامی دستگاه‌ها و حمایت از سرمایه‌گذاران است که باید در اولویت قرار گیرد

وی اظهار کرد: سفال کلپورگان که با دستان زنان بلوچ و شیوه‌های کهن تولید می‌شود، یک میراث جهانی بوده که سراوان را در سطح بین‌المللی شناسانده، حمایت از این هنر، نه تنها یک وظیفه فرهنگی، بلکه اقدامی راهبردی برای توسعه اقتصادی بومی نیز محسوب می‌شود.

طهرانی مقدم هنرهای سنتی دیگر منطقه از جمله سوزن‌دوزی، حصیربافی و رودوزی‌های بلوچ را مورد تأکید قرار داد و سراوان را یکی از قطب‌های مهم صنایع‌دستی استان برشمرد و افزود: توسعه گردشگری در سراوان نیازمند تلاش و همکاری تمامی دستگاه‌ها و حمایت از سرمایه‌گذاران است که باید در اولویت قرار گیرد.

در این مراسم، فرماندار شهرستان سراوان نیز بر ظرفیت‌های منحصربه‌فرد تاریخی، طبیعی و فرهنگی این شهرستان تأکید کرد و خواستار بهره‌گیری از این ظرفیت‌ها در جهت توسعه پایدار و اشتغال‌زایی شد.

صاحب گل صالحی بر لزوم هم‌افزایی میان دستگاه‌های اجرایی برای حفاظت از میراث فرهنگی، توسعه زیرساخت‌های گردشگری و رونق صنایع دستی تأکید کرد.

وی ضمن قدردانی از تلاش‌های مدیر پیشین، اقداماتی نظیر مرمت هوشمندانه آثار تاریخی، جذب سرمایه‌گذار، برندسازی جاذبه‌های گردشگری، حمایت از هنرمندان بومی، و ارتقای آموزش عمومی در حوزه میراث فرهنگی را خواستار شد

از تهیه سند تا خوشه‌های کسب‌وکار با پیشگامی بنیاد مسکن سیستان و بلوچستان

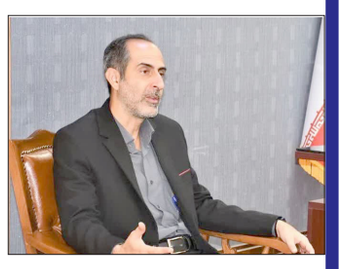

زاهدان غلام نبی براهویی خبرنگار عصر رسانه :دکتر امین عدیلی، مدیر کل بنیاد مسکن استان از اجرای طرح‌های جامع عمران و آبادانی در روستاهای شرق چابهار خبر داد.

وی با اشاره به تهیه اسناد مطالعاتی و طرح‌های تفصیلی منظومه روستایی گفت: این طرح‌ها با هدف توانمندسازی اقتصادی و اجتماعی روستاییان، توسعه کسب‌وکارهای محلی، ساماندهی سکونتگاه‌های غیررسمی و ایجاد زیرساخت‌های پایدار در حال اجراست.

عدیلی افزود: تاکنون اجرای طرح هادی در بیش از ۳۰ روستا، آغاز ساخت ۴۲ واحد مسکونی مقاوم برای عشایر و کپرنشینان، و واگذاری بیش از ۲۵۰ قطعه زمین به ساکنان حاشیه‌نشین چابهار انجام شده است.

وی تأکید کرد: بنیاد مسکن با مشارکت پژوهشکده سوانح طبیعی و همکاری مردم، در مسیر ارتقای کیفیت زندگی، تثبیت مالکیت و توسعه پایدار روستاها گام‌های موثری برداشته است

مدیر کل بنیاد مسکن انقلاب اسلامی استان در تشریح عملکرد بنیاد مسکن در زمینه عمران و آبادانی منظومه های روستایی چابهار و تفتان به آمار در زمینه اشاره کرد: تاکنون برای ۳٬۲۲۹ روستای بالای ۲۰ خانوار استان طرح هادی تهیه شده و در سال جاری بازنگری طرح هادی در ۴۴۷ روستا در دستور کار است.

ثبت شکایت اولیه بیمار در سامانه نسخه الکترونیک، الزامی شد

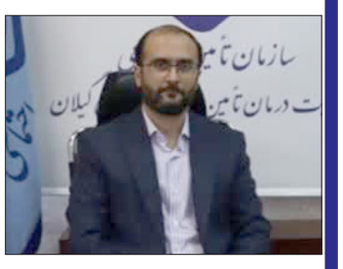

رشت-زهرا رستمی، خبرنگار عصر رسانه: دکتر زهرابی ، معاون خرید راهبردی و اسناد پزشکی مدیریت درمان تامین اجتماعی گیلان با صدور اطلاعیه‌ای خطاب به پزشکان محترم بر الزامی شدن ثبت شکایت اولیه بیماران در سامانه نسخه الکترونیک تاکید کرد.وی با اشاره به بخشنامه‌های اخیر وزارت بهداشت و سازمان غذا و دارو ، گفت : با استناد به نامه شماره ۱۱۰/۳۷۵ مورخ ۴ اسفند سال ۱۴۰۳، مرکز مدیریت آمار و فناوری اطلاعات وزارت بهداشت و نامه شماره ۶۵۸/۷۶۶۳ مورخ ۸ اردیبهشت سال جاری ، دفتر نظارت و پایش مصرف فرآورده‌های سلامت سازمان غذا و دارو، ثبت شکایت اولیه بیمار در زمان نسخه‌نویسی الکترونیک الزامی شده است. وی افزود: تغییرات لازم در سامانه نسخه الکترونیک اعمال شده و از تاریخ ۲۵ مرداد سال جاری، این امکان در اختیار پزشکان معالج قرار خواهد گرفت.دکتر زهرابی هم چنین گفت: پیاده‌سازی الزام ثبت شکایت بیماران در نسخ پاراکلینیکی در آینده نزدیک نیز در دست اقدام است و به زودی اطلاع‌رسانی رسمی انجام می‌شود. وی در ادامه با تاکید بر اهمیت این اقدام در بهبود نظام ثبت اطلاعات سلامت و ارتقای کیفیت خدمات درمانی، از همکاری پزشکان محترم در اجرای بهینه این دستورالعمل تقدیر کرد و اظهار داشت : رعایت این الزام نه تنها به مستندسازی دقیقتر فرآیند درمان کمک می کند، بلکه زمینه را برای تحلیل بهتر الگوی مصرف دارو و نیازهای سلامت بیماران فراهم خواهد ساخت.

سرزمین من

۱۳۰ بیمار خاص گلستانی تحت حمایت مالی صندوق بیماران صعب‌العلاج هستند

گرگان-زهرا کارزگر، خبرنگار عصر رسانه : مدیر کل بیمه سلامت گلستان از حمایت مالی صندوق بیماران خاص و صعب‌العلاج از ۱۳۰ بیمار نیازمند در این استان خبر داد و اعلام کرد: سقف کمک‌های مالی به این بیماران از ابتدای تیر ماه امسال ۲۱ درصد افزایش یافته و به ۸۵۰ میلیون ریال رسیده است.

سیدمحمد حسینی، اظهار کرد: براساس بخشنامه جدید مدیرعامل سازمان بیمه سلامت ایران، سقف مبلغ پرداختی به بیماران نیازمند مشمول بند «ز» شیوه‌نامه اجرایی اساسنامه صندوق حمایت از بیماران خاص و صعب‌العلاج، از ابتدای تیر ماه سال جاری به ۸۵۰ میلیون ریال افزایش یافته است.

وی افزود: این مبلغ در سال گذشته ۷۰۰ میلیون ریال بود که با توجه به شرایط اقتصادی کشور و با هدف ارتقای رضایت‌مندی بیمه‌شدگان افزایش یافته است.

حسینی با اشاره به اینکه در حال حاضر ۱۳۰ بیمار در استان گلستان تحت حمایت این صندوق قرار دارند، تأکید کرد: بیماران مشمول می‌توانند برای ثبت درخواست بهره‌مندی از این تسهیلات به درگاه اینترنتی myzrm.ihio.gov.ir مراجعه نمایند.مدیر کل بیمه سلامت گلستان همچنین از گسترش تعهدات بیمه سلامت در زمینه خدمات دندانپزشکی برای بیماران خاص و صعب‌العلاج خبر داد و گفت: این اقدام با هدف کاهش هزینه‌های درمانی و تسهیل روند درمان این بیماران انجام شده است.مدیر کل بیمه سلامت گلستان گفت: ۱۰ گروه از بیماران خاص و صعب‌العلاج شامل تالاسمی، ام‌اس، ای‌بی (بیماری پروانه‌ای)، بیماران پیوند و کاندید پیوند، مبتلایان به سرطان، بیماران با بیماری‌های مزمن روانی، هموفیلی، اوتیسم، بیماری‌های متابولیک و بیماران تحت دیالیز (همودیالیز و دیالیز صفاقی) مشمول این حمایت‌ها هستند.

سامانه جامع رسانه‌های کشور ملاک خبرنگاران فعال قزوین باشد

قزوین- خبرنگار عصر رسانه: رئیس خانه مطبوعات استان قزوین با گلایه از نبود لیست واحدی از خبرنگاران گفت: ملاک باید سامانهٔ جامع رسانه‌ها باشد تا از برخورد سلیقه‌ای پرهیز شود، چرا باید در استان برای یک لیست، دست به دامن شورای اطلاع‌رسانی شویم؟

سید مصطفی جعفری در این نشست گفت: در حال حاضر خانهٔ مطبوعات استان ۱۷۰ عضو اصلی دارد که شامل ۸۹ عضو آقا و ۸۱ عضو خانم و ۱۹ عضو افتخاری شامل ۱۰ آقا و ۹ خانم است.

وی ادامه داد: پس از افتتاح ساختمان خانهٔ مطبوعات تا امروز در کمیته‌های مختلف مانند رفاهی سعی کرده‌ایم نیازهای اصحاب رسانه را برطرف کنیم اما با کم‌لطفی‌هایی از طرف نهادهای مختلف مواجه بودیم و نتوانستیم به نقطهٔ ایده‌ال برسیم.

رئیس خانهٔ مطبوعات استان قزوین، اهدای کتاب به خانه، تبدیل کردن حساب بانکی خانه مطبوعات به حساب حقوقی، برگزاری جشنوارهٔ مطبوعات در اسفند ماه با حمایت شهرداری محمدیه و با هزینهٔ بیش از یک میلیاردی را از جمله اقدامات خانه از سال گذشته تا امروز برشمرد.

وی با بیان اینکه ۱۵ کمیته در خانهٔ مطبوعات وجود دارد که متاسفانه فعال نشده‌اند، گفت: در کمیتهٔ مسکن، تا امروز سند ۱۴ قطعه زمین در رشتقون امضا شده و ۱۶ قطعهٔ دیگر هم در روزهای پیش رو سند خود را امضا خواهند کرد، در کمیتهٔ آموزش هم صرفا ۲ کارگاه برگزار شد.

رئیس خانه مطبوعات استان قزوین بیان کرد: دو حساب جاری در بانک آینده و مهر افتتاح شد، در صورت مالیاتی هم دو بانک رفاه و تجارت ثبت شده که سعی داریم آن‌ها را مسدود کنیم.

رشد ۱۱۰ درصدی نیروگاه های خورشیدی یزد در سال جاری

یزد - خبرنگار عصر رسانه: نشست خبری با هدف تبیین وضعیت انرژی برق استان یزد با حضور مدیران و کارشناسان حوزه نیرو و انرژی در سازمان مدیریت وبرنامه ریزی استان برگزار شد. این نشست به منظور تشریح چالش‌ها و فرصت‌های موجود در زمینه تأمین برق و مدیریت مصرف انرژی در استان یزد برگزار گردید.

در این نشست، سید مهدی طلائی مقدم معاون عمرانی استانداری ، احمد کردستانی مدیر عامل شرکت برق منطقه ای، محمدجواد جلیلی مدیرعامل شرکت توزیع نیروی برق و احسان بالاکتفی مدیر کل مدیریت بحران استان یزد برگزار شد محمد جواد جلیلی ضمن خوشامدگویی به حاضران، به بیان وضعیت کنونی شبکه برق استان پرداخت و عنوان کرد: «استان یزد یکی از استان‌های مهم در زمینه تولید و توزیع برق است. با این حال، افزایش جمعیت و توسعه صنایع به چالش‌هایی در تأمین برق پایدار منجر شده است.»او همچنین به پروژه‌های در حال اجرا در استان اشاره کرد و گفت: «در حال حاضر، چندین پروژه برای افزایش ظرفیت تولید برق و بهبود زیرساخت‌ها در حال انجام است که به تأمین نیازهای آینده استان کمک خواهد کرد.»یکی از محورهای اصلی این نشست، مدیریت مصرف انرژی بود.محمدجواد جلیلی در این زمینه گفت: «با آموزش و اطلاع‌رسانی به شهروندان و صنایع، می‌توانیم به بهبود مدیریت مصرف انرژی و کاهش فشار بر شبکه برق کمک کنیم. برنامه‌های فرهنگی و آموزشی در این راستا در دستور کار قرار دارد.»وی با عذرخواهی از مردم به خاطر قطع در استان که موضوعی ملی است گفت: مصرف بهینه و مدیریت درست آن از جمله راهکار های مهم دیگری در برون رفت از مشکل موجود است و همه در استان به دنبال حل آن هستند.

خبر

۳۳۷ ایستگاه گاز در آذربایجان شرقی به سامانه نظارت و پایش متصل هستند

تبریز -خبرنگار عصر رسانه: مدیرعامل شرکت گاز آذربایجان شرقی از اتصال ۳۳۷ ایستگاه گاز استان به سامانه مانیتورینگ (نظارت و پایش) این شرکت و رصد ۲۴ ساعته این ایستگاه ها خبر داد.

فیروز خدایی اظهار کرد: مانیتورینگ شامل تمام ایستگاه های CGS، ترکیبی و تمام ایستگاه های منشعب از خطوط اصلی بوده و شامل ۱۰۴ ایستگاه می شود.

وی ادامه داد: ۱۶۷ ایستگاه سی ان جی، ۵۸ ایستگاه فولادی صنعتی و هشت ایستگاه سی اچ پی نیز زیرپوشش این سامانه بوده و به طور دایم در حال رصد هستند.

خدایی گفت: می توان اذعان کرد که در آذربایجان شرقی تمام ایستگاه های ۲۵۰۰ مترمکعب و به بالا، از سوی این سامانه رصد و مانیتورینگ می شوند.

وی افزود: از مزایای این سامانه می‌توان به کنترل میزان گاز ورودی استان و پایش شرایط ایستگاه‌ها CGS بویژه در فصل سرد سال و نیز کنترل وضعیت و صحت عملکرد ایستگاه‌های CNG اشاره کرد تا مصرف گاز و ناترازی احتمالی آن رصد و کنترل شود.

مدیرعامل شرکت آب منطقه‌ای استان:

حجم پرشدگی سدهای آذربایجان غربی به ۳۳ درصد رسید

ارومیه-خبرنگار عصر رسانه: مدیرعامل شرکت آب منطقه‌ای آذربایجان غربی گفت: در حال حاضر حجم پرشدگی سدهای استان، ۳۳ درصد است که این میزان در مدت مشابه سال گذشته ۵۳ درصد بود.

مجید رستگاری افزود: براساس پایش تا ۱۱ مرداد امسال، حجم ذخیره مخازن سدها ۶۴۴.۹ میلیون مترمکعب است که این حجم در مدت مشابه سال گذشته ۱۰۲۶.۸ میلیون مترمکعب بود که آمارهای مقایسه‌ای کاهش ۳۷ درصدی را نشان می دهد.

وی حجم آب ورودی از ابتدای سال آبی جاری را تا ۱۱ مرداد ۷۶۴.۶ میلیون مترمکعب اعلام کرد و افزود: آمار مقایسه‌ای نشان می‌دهد شاهد کاهش ۶۷ درصدی در حجم آب ورودی به سدهای استان هستیم.

رستگاری با اشاره به حجم آب سدهای کانی سیب و سردشت و چپرآباد نیز گفت: بر اساس پایش انجام شده تا ۱۱ مرداد امسال مخازن سدهای چپرآباد، کانی سیب و سردشت به ترتیب ۲۳ میلیون مترمکعب، ۱۳۷.۴ میلیون مترمکعب و ۲۷۳.۸ میلیون مترمکعب آب دارند.

وی با تاکید بر اینکه با توجه به کاهش چشمگیر بارندگی‌ها و افت قابل توجه حجم آب سدهای استان، مدیریت مصرف آب از اولویت‌های جدی ماست، اظهار کرد: منابع آبی در حال حاضر پاسخگوی نیازهای بلندمدت نخواهند بود، مگر اینکه همگان در مصرف آب صرفه‌جویی کنند. از شهروندان انتظار داریم با درک شرایط بحرانی فعلی، با ما در حفاظت از منابع آبی همراه شوند؛ چرا که عبور از این دوره سخت بدون مشارکت مردم ممکن نیست.

۶۱ پروژه مدرسه‌سازی در استان اردبیل آماده افتتاح شد

اردبیل-خبرنگار عصر رسانه: مدیر کل نوسازی، توسعه و تجهیز مدارس استان اردبیل اعلام کرد: ۶۱ پروژه مدرسه‌سازی در استان این استان با ۱۹۹ کلاس درس آماده افتتاح شده و قرار است در جریان سفر رییس جمهور به این استان، به طور رسمی به بهره‌برداری برسد.

بهزاد محمدی خلفلو در جلسه نهضت مدرسه سازی استان اردبیل از برنامه ریزی برای افتتاح ۴۳۷ کلاس درس تا آغاز سال تحصیلی جدید در اول مهرماه و در مجموع افتتاح ۷۴۰ کلاس درس تا آخر سال جاری خبر داد.

وی با بیان این که طی پنج سال گذشته هر سال حداکثر ۱۵۰ کلاس درس در استان اردبیل افتتاح شده است، گفت: برنامه ریزی برای احداث و تکمیل ۷۴۰ کلاس درس جدید، جهش خوبی در امر مدرسه سازی استان محسوب می‌شود.

مدیر کل نوسازی، توسعه و تجهیز مدارس استان اردبیل بیان کرد: اولویت کنونی ما اتمام و تکمیل پروژه‌های قابل افتتاح تا مهرماه است و علاوه بر این، بر روی تکمیل پروژه‌های نیمه‌تمام متمرکز شده‌ایم.

وی با اشاره به تکلیف استان اردبیل برای احداث سه هزار و ۲۲۸ کلاس درس جدید در پی سفر اخیر و غیررسمی رییس جمهور به این استان گفت: در همین راستا، برنامه ریزی برای احداث این تعداد کلاس درس جدید طی سه سال انجام و اقدامات لازم نیز آغاز شده است.

۱۳۰ لیتر بر ثانیه آب پایدار برای زائران اربعین در مرز مهران تأمین شد

ایلام-خبرنگار عصر رسانه: مدیرعامل شرکت آب و فاضلاب استان ایلام گفت: با اجرای پروژه‌های زیرساختی، ۱۳۰ لیتر بر ثانیه آب پایدار برای خدمت‌رسانی به زائران اربعین ۱۴۰۴ در مرز مهران تأمین شده است.محمد محمدی با اشاره به تردد میلیونی زائران اربعین از مرز مهران اظهار کرد: با هدف ارتقاء رفاه و سلامت زائران، مجموعه‌ای از اقدامات زیرساختی و پشتیبانی در حوزه آب و فاضلاب اجرا شده است.وی افزود: از مهم‌ترین این اقدامات می‌توان به تأمین ۱۳۰ لیتر بر ثانیه آب پایدار، اجرای ۱۱.۵ کیلومتر خط انتقال آب به پارکینگ اربعین و پروژه نهضت ملی مسکن و همچنین احداث دو مخزن پیش‌ساخته ۵۰۰ مترمکعبی در پایانه شهید سلیمانی و پارکینگ بزرگ اربعین اشاره کرد.مدیرعامل شرکت آبفای ایلام یادآور شد: همچنین انتقال آب پایدار از صالح‌آباد به سه‌راهی جندالله با اجرای هشت هزار و ۱۰۰ متر خط لوله، ضمن حذف تانکرهای سیار، پایداری شبکه آبرسانی را به طور چشمگیری افزایش داده است. در راستای کنترل کیفیت آب توزیعی، یک آزمایشگاه سیار نیز در منطقه مستقر خواهد شد.محمدی تصریح کرد: در بخش فاضلاب نیز شست‌وشوی ۱۰ کیلومتر از خطوط انتقال و شبکه فاضلاب، پوشش کامل جمع‌آوری و انتقال فاضلاب مواکب تا تصفیه‌خانه مهران و استقرار دستگاه‌های جنتکس فاضلابی برای رفع گرفتگی انشعابات خارج از شبکه در دستور کار قرار دارد.

عصر خلاقیت و ارتباطات موثر

روزنامه صبح ایران

عصر رسانه

AsreRasaneh.ir

چاپخانه: چاپ کارگر ۱۷-۶۶۸۱۷۳۱۶
نشانی الکترونیک: www.AsreRasaneh.ir
پست الکترونیک: info@AsreRasaneh.ir
نشانی: تهران - خیابان ابوریحان - خیابان شهد ای ژاند ارمری نرسیده به خیابان فلسطین - پلاک ۱۱ طبقه دوم
کدپستی: ۱۳۱۵۷۸۴۷۶۳ شماره تماس: ۶۶۹۷۳۸۱۷-۰۲۱

صاحب امتیاز: حمیدمیرزایی نژاد
مدیر مسئول: جعفر رضایی
زیر نظر شورای سردبیری
گرافیک: کاوه رحیمی - مرجان محجوب
سازمان شهرستانها و آگهی ها:
۰۲۱۶۶۴۶۱۷۷۰ - ۰۲۱۶۶۹۷۳۹۸۳

منشور اخلاقی

انتشار دقیق و بدون سانسور اخبار نمونه ای بارز از شاخصه های توسعه و پیشرفت هر جامعه ای به شمار می آید؛ احترام به حقوق و حفظ حریم خصوصی افراد، خودداری از تهمت و افتراء در خبررسانی، پاسداشت ارزش های انسانی و فعالیت های صادقانه و حرفه ای در عرصه مطبوعات از اصول و اهداف این رسانه می باشد.

سال بیست و دوم | شماره ۳۹۷۷ | ۸ صفحه | سه‌شنبه | ۱۴ مرداد ۱۴۰۴ | ۱۱ صفر ۱۴۴۶ | ۵ اوت ۲۰۲۵ | قیمت: ۸۰۰۰ تومان

سرمقاله

واقعیت‌های توسعه و شفافیت بودجه

ادامه از صفحه نخست...

آیا می‌توان در این شرایط بحرانی، همچنان به تزریق منابع به نهادهایی ادامه داد که نه پاسخگو هستند، نه اثرگذار؟

شفافیت در بودجه باید به معنای «آشکارسازی تصمیم‌های اصلی» باشد. چرا یک ردیف بودجه وجود دارد؟ چرا حذف نمی‌شود؟ به کدام هدف کلان یا دغدغه ملی پاسخ می‌دهد؟ این‌ها پرسش‌هایی است که افکار عمومی در قبال بودجه، حق دارد پاسخشان را بداند.

از سوی دیگر، شفافیت باید رابطه‌ای منطقی میان مقدورات و مطالبات برقرار کند. نمی‌توان در اوج کسری بودجه، با ارقام غیرواقعی برای منابع و درآمدها، تصویری غیرواقعی از توان مالی کشور ارائه داد و همزمان از مردم انتظار صرفه‌جویی و صبوری داشت. بودجه‌ای که از ابتدا با عددسازی و خوش‌بینی تنظیم می‌شود، عملاً ناکارآمد خواهد بود، حتی اگر ردیف‌های آن شفاف باشد.

معاون رئیس جمهور باید این فرصت را غنیمت شمارد و طرحی نو در اندازد؛ نه فقط برای شفاف‌تر کردن عددها، بلکه برای حذف هزینه‌های زائد، احیای اولویت‌ها و بازگرداندن روح توسعه به سندی که قرار است نقشه راه اقتصاد کشور باشد.

اکنون زمان بازنگری شجاعانه و اصلاحات اساسی است. در عصر تهدید و تحریم، بودجه نباید حیاط خلوت سیاست یا پاداش نهادهای بی‌کارکرد باشد. بلکه باید به ابزاری دقیق و هوشمند برای تقویت تاب‌آوری ملی، حمایت از طبقات فرودست، و تحریک رشد اقتصادی بدل شود. اگر شفاف‌سازی بودجه به معنای بازکردن قفل‌های قدیمی و رهاکردن منابع برای آینده کشور باشد، آنگاه باید گفت که تأکید معاون رئیس جمهور نوید یک اصلاح جدی است.

خبر

راه‌اندازی ۳۰۰ اکیپ بازرسی و نظارتی در استان تهران در جنگ اخیر

استاندار تهران با قدردانی از حضور شبانه‌روزی فرمانداران و بخشداران در میدان جنگ اخیر، گفت: خنثی‌سازی سناریوهای امنیتی دشمن در سایه آمادگی و انسجام مدیریتی در استان تهران محقق شد و این تجارب، مسیر پیشرفت و تاب‌آوری استان را تقویت خواهد کرد.

محمدصادق معتمدیان، در نشست با فرمانداران و بخشداران استان که با حضور زینی‌وند معاون وزیر کشور برگزار شد با اشاره به نقش مهم مدیران میدانی در مدیریت شرایط بحرانی اخیر، بر لزوم استمرار هماهنگی‌ها و آمادگی‌های اجرایی در سطح استان تأکید کرد و با بیان اینکه تأمین کالاهای اساسی و مایحتاج عمومی مردم به خوبی انجام شد، افزود: در سایه تدابیر دولت و تفویض اختیارات بر اساس اصل ۱۲۷ قانون اساسی، امکان تصمیم‌گیری‌های سریع فراهم شد که آثار مثبت آن در کاهش نارضایتی‌ها و افزایش رضایتمندی عمومی در شرایط دشوار مشهود بود. معتمدیان از راه‌اندازی ۳۰۰ اکیپ بازرسی و نظارتی در سطح استان به عنوان اقدامی بی‌سابقه یاد کرد و گفت: این تیم‌ها حتی در بزرگراه‌ها نیز مستقر بودند و اگرچه محدودیت‌هایی در تردد ایجاد شد، اما رضایت‌مندی عمومی و احساس امنیت در بین مردم به طور چشمگیری افزایش یافت.

جهان در بحران پلاستیکی ۱.۵ تریلیون دلاری

دامیان کارینگتون | سردبیر محیط زیست گاردین
ترجمه: سارا ابراهیمی

بررسی منتشرشده در نشریه پزشکی لنست می‌گوید تولید جهانی پلاستیک از سال ۱۹۵۰ بیش از ۲۰۰ برابر شده و در تمامی مراحل از استخراج تا دفع نهایی سلامت انسان را به خطر می‌اندازد.

پلاستیک‌ها تهدیدی جدی، رو به افزایش و کمتر شناخته‌شده برای سلامت انسان و کره زمین هستند؛ این هشدار در گزارشی تخصصی منتشر شده است. در این گزارش آمده است که جهان با یک بحران فراگیر پلاستیک روبه‌رو است؛ بحرانی که از دوران نوزادی تا سالمندی باعث بیماری و مرگ می‌شود و دست‌کم سالانه ۱.۵ تریلیون دلار خسارت ناشی از آسیب‌های سلامت به بار می‌آورد.

آنچه این بحران را دامن می‌زند، رشد بی‌سابقه در تولید پلاستیک است. از سال ۱۹۵۰ تاکنون، تولید پلاستیک بیش از ۲۰۰ برابر شده و پیش‌بینی می‌شود تا سال ۲۰۶۰ تقریباً سه‌برابر شود و به بیش از یک میلیارد تن در سال برسد.

گرچه پلاستیک در بسیاری از زمینه‌ها کاربردهای ضروری دارد، بیشترین رشد در تولید اقلام یک‌بارمصرف مانند بطری‌های نوشیدنی و ظروف فست‌فود مشاهده می‌شود.

در نتیجه، آلودگی پلاستیکی نیز به‌سرعت در حال افزایش است. طبق این گزارش، ۸ میلیارد تن پلاستیک اکنون در سراسر سیاره پراکنده شده است؛ از قله اورست گرفته تا عمیق‌ترین گودال‌های اقیانوسی. با این حال، کمتر از ۱۰ درصد از پلاستیک‌های تولیدشده بازیافت می‌شود.

این بررسی هشدار می‌دهد که پلاستیک‌ها در هر مرحله—از استخراج سوخت‌های فسیلی که ماده اولیه آن‌هاست، تا تولید، مصرف و دفع نهایی—خطری جدی برای انسان و محیط زیست محسوب می‌شوند. این فرآیندها موجب آلودگی هوا، تماس با مواد شیمیایی سمی و نفوذ ذرات میکروپلاستیک به درون بدن انسان می‌شود. حتی آلودگی پلاستیکی می‌تواند با فراهم کردن محل رشد پشه‌ها، گسترش بیماری‌های ناقل را تشدید کند.

این گزارش که در نشریه پزشکی معتبر لنست منتشر شده، اندکی پیش از ششمین و احتمالاً آخرین دور مذاکرات جهانی برای تنظیم یک معاهده الزام‌آور جهت مقابله با بحران پلاستیک منتشر شد. روند این مذاکرات با اختلاف شدید میان بیش از ۱۰۰ کشور حامی تعیین سقف برای تولید پلاستیک و کشورهایی مانند عربستان سعودی که مخالف این طرح هستند، همراه بوده است. گاردین اخیراً گزارش داده که کشورهای نفت‌خیز و لابی‌گران صنعت پلاستیک، این مذاکرات را از مسیر اصلی منحرف کرده‌اند.

پروفسور فیلیپ لندریگان، متخصص کودکان و اپیدمیولوژیست در کالج بوستون آمریکا و نویسنده اصلی این گزارش می‌گوید: «ما اطلاعات فراوانی درباره گستره و شدت آسیب‌های پلاستیک بر سلامت و محیط زیست در اختیار داریم. ضروری است که این معاهده جهانی، تدابیر مشخصی برای حفاظت از سلامت انسان و سیاره دربرگیرد» او افزود: «این آسیب‌ها به‌ویژه متوجه گروه‌های آسیب‌پذیر مانند نوزادان و کودکان است و خسارات اقتصادی بزرگی برای جوامع ایجاد می‌کند. مسئولیت ماست که در برابر این بحران اقدام کنیم» در حالی که کشورهای نفتی و شرکت‌های تولیدکننده پلاستیک پیشنهاد می‌کنند تمرکز جهانی بر بازیافت باشد، نویسندگان گزارش می‌گویند برخلاف موادی مانند کاغذ، شیشه یا فلز، پلاستیک‌ها به‌دلیل ترکیب شیمیایی پیچیده به‌آسانی قابل بازیافت نیستند. در گزارش آمده است: «اکنون کاملاً روشن شده که بازیافت به‌تنهایی نمی‌تواند بحران آلودگی پلاستیک را حل کند.»

بیش از ۹۸ درصد پلاستیک‌ها از منابع فسیلی مانند نفت، گاز و زغال‌سنگ تولید می‌شوند. این فرآیند تولید، سالانه معادل دو میلیارد تن دی‌اکسید کربن در جو منتشر می‌کند؛ بیش از کل انتشار گازهای گلخانه‌ای کشور روسیه، که چهارمین آلاینده بزرگ جهان است. همچنین بیش از نیمی از زباله‌های پلاستیکی بدون مدیریت، در فضای باز سوزانده می‌شود و به آلودگی شدید هوا دامن می‌زند.

گزارش می‌گوید که بیش از ۱۶ هزار نوع ماده شیمیایی در تولید پلاستیک‌ها استفاده می‌شود؛ از جمله رنگ‌ها، پرکننده‌ها، مواد ضدآتش و تثبیت‌کننده‌ها. بسیاری از این مواد با مشکلات مختلف سلامتی در طول زندگی انسان مرتبط هستند، اما اطلاعات شفافی درباره حضور آن‌ها در محصولات پلاستیکی وجود ندارد.

مطالعه نشان می‌دهد که جنین‌ها، نوزادان و کودکان بیشترین آسیب‌پذیری را در برابر پلاستیک دارند. قرارگرفتن در معرض مواد شیمیایی پلاستیکی با افزایش خطر سقط جنین، تولد زودرس، مرده‌زایی، نقص‌های مادرزادی، اختلال رشد ریه، سرطان‌های کودکی و مشکلات باروری در آینده مرتبط است.

زباله‌های پلاستیکی به ذرات میکرو و نانو تجزیه می‌شوند که از طریق آب، غذا و تنفس وارد بدن می‌شوند. این ذرات در خون، مغز، شیر مادر، جفت، مایع منی و مغز استخوان انسان مشاهده شده‌اند. اگرچه اثرات کامل این ذرات هنوز به‌طور دقیق مشخص نشده، اما برخی مطالعات آن‌ها را با سکته‌های مغزی و حملات قلبی مرتبط می‌دانند.

نویسندگان گزارش توصیه می‌کنند که در این زمینه باید با رویکردی پیشگیرانه عمل کرد.

اگرچه پلاستیک از نظر اقتصادی ارزان به‌نظر می‌رسد، دانشمندان هشدار می‌دهند که با در نظر گرفتن هزینه‌های پنهان سلامت، در واقع بسیار گران‌قیمت است. برآوردها نشان می‌دهد که تنها سه نوع ماده شیمیایی پرکاربرد در پلاستیک‌ها—BPA، PBDE و DEHP—سالانه موجب خسارتی معادل ۱.۵ تریلیون دلار در ۳۸ کشور می‌شوند.

این تحلیل تازه، آغاز مجموعه‌ای از گزارش‌هایی است که به‌طور دوره‌ای اثرات پلاستیک‌ها بر سلامت انسان و محیط زیست را بررسی خواهند کرد. مارگارت اسپرینگ، وکیل ارشد و از نویسندگان گزارش می‌گوید: «این گزارش‌ها منبعی مستند و مستقل برای تصمیم‌گیرندگان در سراسر جهان فراهم می‌کنند تا بتوانند سیاست‌هایی مؤثر و مبتنی بر شواهد برای مقابله با آلودگی پلاستیکی تدوین کنند.»

آخرین خبر

مشمولان غایب اجازه خروج از کشور را ندارند

رئیس سازمان وظیفه عمومی فراجا گفت: مجوز خروج از کشور برای شرکت در مراسم اربعین حسینی برای مشمولان غیر غایب صادر می‌شود و مشمولان غایب حتی در صورت داشتن گذرنامه اجازه خروج از کشور را ندارند.

سردار رحمان علیدوست، رئیس سازمان وظیفه عمومی فراجا در بازدید از پایانه مرزی مهران اظهار کرد: در راستای ارائه تسهیلات خروج از کشور به مشمولان غیر غایب مشتاق به شرکت در مراسم اربعین حسینی، تاکنون حدود یکصد هزار مجوز خروج از کشور برای مشمولان غیر غایب صادر شده است. وی گفت: مجوز خروج از کشور برای شرکت در مراسم راهپیمایی اربعین حسینی برای مشمولان غیر غایب صادر می‌شود و مشمولان غایب حتی در صورت داشتن گذرنامه اجازه خروج از کشور ندارند و از مراجعه به پایانه‌های مرزی خودداری کنند. سردار علیدوست بیان کرد: در راستای خدمات رسانی و رفع مشکلات احتمالی مشمولان متقاضی خروج از کشور برای سفر کربلای معلی در ایام اربعین حسینی، سازمان وظیفه عمومی با ایجاد گیت های وظیفه عمومی در مرزهای شلمچه، چذابه، تمرچین، باشماق، مهران و خسروی و استقرار همکاران وظیفه عمومی در مرزها، به صورت شبانه روزی آمادگی جهت رفع مشکلات احتمالی خروج از کشور مشمولان را دارد.

آخرین خبر

تقویت نظارت بر جلوگیری از خروج غیرقانونی دارو از مرزها

سرپرست دفتر ارزیابی عملکرد و رسیدگی به شکایت سازمان غذا و دارو از تشدید نظارت‌ها برای جلوگیری از خروج غیرقانونی دارو از مرزهای چذابه، شلمچه، مهران و خسروی خبر داد.

به گزارش ایسنا، دکتر سعید مهرزادی اظهار کرد: به‌منظور حفظ زنجیره توزیع ایمن دارو و ارتقای سلامت عمومی، بازرسی‌های مشترک و مستمر با مشارکت معاونت‌های غذا و داروی اهواز، آبادان، ایلام و کرمانشاه و با همکاری نمایندگان گمرک در پایانه‌های مرزی در حال انجام است.

وی افزود: این نظارت‌ها با هدف جلوگیری از هرگونه سوءاستفاده و اطمینان از رعایت کامل مقررات مربوط به حمل داروهای خاص و کنترل‌شده صورت می‌گیرد.

مهرزادی تأکید کرد: بازرسی اقلام دارویی همراه زائران توسط تیم‌های تخصصی متشکل از کارشناسان سازمان غذا و دارو و گمرک در تمامی مرزهای منتهی به مسیر اربعین به‌صورت دقیق و جامع انجام می‌شود.

او از زائران خواست تا در صورت همراه داشتن دارو، مدارک معتبر پزشکی و مجوزهای لازم را به همراه داشته باشند و خاطرنشان کرد: همکاری زائران در این زمینه به حفظ سلامت جامعه و تسهیل فرآیند عبور و مرور در مرزها کمک شایانی خواهد کرد.

۴.۵ میلیون دانش‌آموز در مدارس غیردولتی تحصیل می‌کنند

رئیس سازمان مدارس و مراکز غیردولتی و توسعه مشارکت‌های مردمی وزارت آموزش و پرورش با تاکید بر برخورد قاطع با هرگونه تخلف در روند فعالیت مدارس غیردولتی، گفت: ۴ میلیون و ۵۰۰ هزار نفر از جمعیت دانش‌آموزی کشور در مدارس غیردولتی تحصیل می‌کنند.

احمد محمودزاده با بیان اینکه حدود ۲۸ درصد از جمعیت دانش‌آموزی کشور در مدارس غیردولتی تحصیل می‌کنند، افزود: این تعداد دانش‌آموز در ۲۰ هزار مدرسه غیردولتی (غیرانتفاعی) و بیش از ۱۰ هزار مدرسه هیات امنایی فعال در سراسر کشور تحصیل می‌کنند.

وی در خصوص شاخص‌های تعیین نرخ شهریه مدارس غیردولتی، اظهار کرد: در روند تعیین شهریه مدارس غیردولتی، شاخص‌های مختلفی مورد بررسی قرار می‌گیرد تا علاوه بر توجه به تاب‌آوری مردم، موسسان مدارس غیردولتی نیز بتوانند از عهده هزینه‌های جاری مدرسه برآیند، لذا شهریه مصوب هر مدرسه از تمام جوانب مورد تجزیه و تحلیل قرار گرفته و اعلام می‌شود.

به گفته رئیس سازمان مدارس و مراکز غیردولتی و توسعه مشارکت‌های مردمی وزارت آموزش و پرورش، برهمین اساس اخذ هرگونه وجه مازاد بر شهریه مصوب، به هیچ عنوان پذیرفتنی نیست و ادارات کل و مناطق آموزش و پرورش در سطح استان‌ها ضمن نظارت جدی و مستمر بر فعالیت این مدارس، با هرگونه تخلف برخوردی قاطع و قانونی خواهند داشت. محمودزاده تصریح کرد: براساس بررسی‌های انجام شده میزان شهریه مدارس غیردولتی کشور در سال تحصیلی جدید از ۲۰ میلیون تا ۱۴۰ میلیون تومان تعیین شده که این رقم با توجه به مقطع تحصیلی، تجهیزات مدرسه و شهر محل تحصیل و همچنین امکانات آموزشی، خدماتی، رفاهی و برنامه های آموزشی، علمی و پرورشی مدرسه در طول سال متغییر است. وی با بیان اینکه میزان شهریه مدارس غیردولتی در سال تحصیلی پیش رو به زودی اعلام می‌شود، افزود: والدین می‌توانند برای استعلام شهریه مدارس به پایگاه اینترنتی مدارس و مراکز غیردولتی و توسعه مشارکت‌های مردمی وزارت آموزش و پرورش به نشانی mosharekatha.ir مراجعه کنند. معاون وزیر آموزش و پرورش با تاکید بر اینکه در سازمان از سه روش مختلف مدارس غیر دولتی مورد رصد و نظارت قرار می گیرد، گفت: بازدیدهای میدانی و سرزده، گزارش‌های مردمی و ثبت شکایت در سامانه از مهم‌ترین روش‌های نظارتی در سازمان است. محمود زاده با بیان اینکه تخلفات پیرامون شهریه به غیر از تهران در همه استان های کشور بسیار محدود است، تصریح کرد: تنها در اندکی از مدارس غیر دولتی تهران تخلفاتی ممکن است، بروز کند که اولیای دانش آموزان با ارائه گزارش و مستندات می توانند از حقوق خود و سایرین دفاع کرده و در این راستا اداره مشارکت‌های استان‌ها و مدیران مناطق و شهرستان‌ها موظف هستند تا با بررسی و نظارت مستمر بدون اغماض با متخلفان برخورد کنند. رئیس سازمان مدارس و مراکز غیر دولتی و توسعه مشارکت‌های مردمی وزارت آموزش و پرورش به مدارس هیات امنایی برای مباحث درسی، واژه‌ای به اسم شهریه تعریف و جایگاهی ندارد، افزود: تنها وجوه دریافتی در مدارس هیات امنایی فقط در قالب فوق برنامه‌های مصوب است و فوق برنامه با تصویب هیات امنا، برنامه عمل مدیر مدرسه و اخذ مجوز قانونی قابلیت اجرایی دارد و رعایت کامل آیین‌نامه‌ها از سوی مدارس هیات امنایی مورد تاکید است.
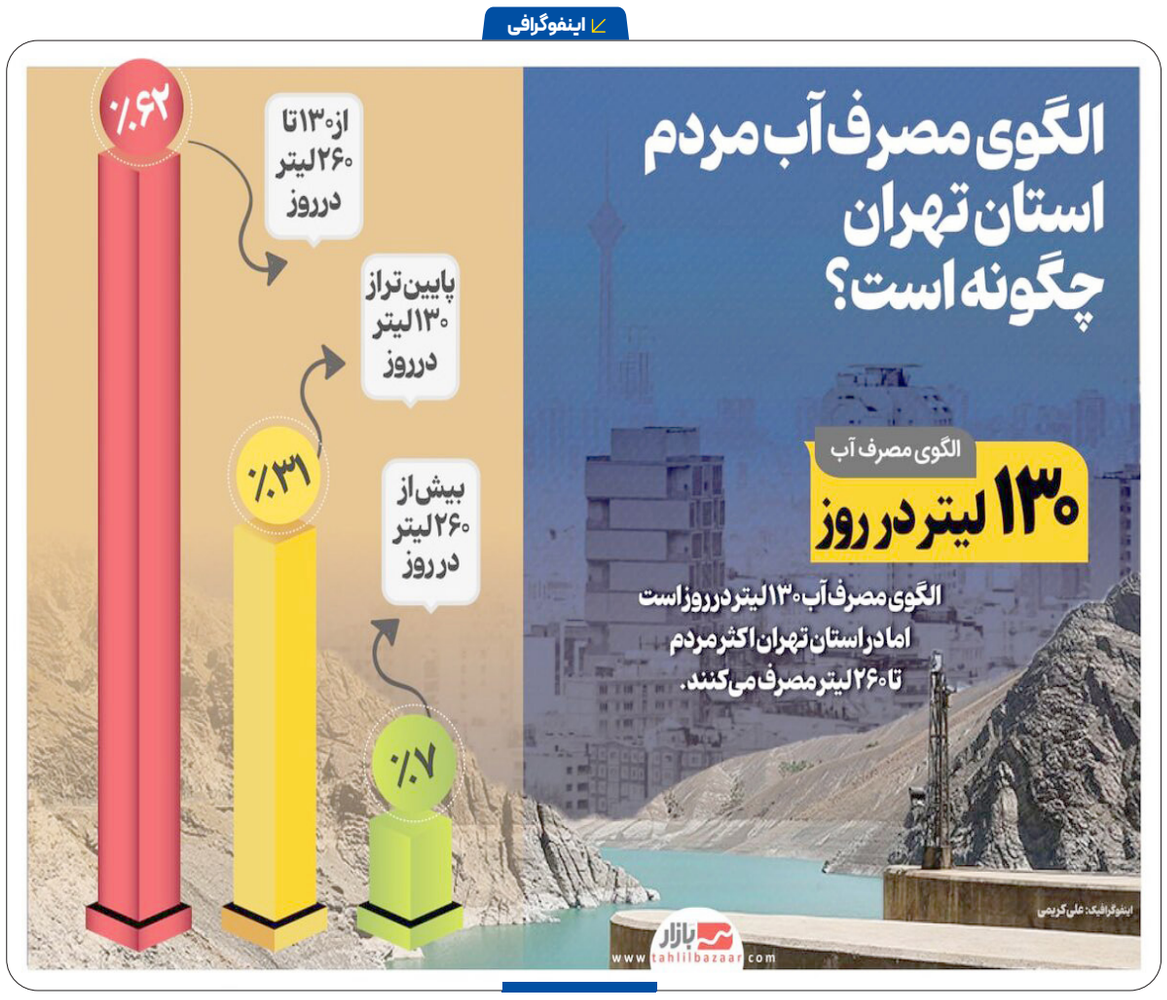
اینفوگرافی