عصر خلاقیت و ارتباطات موثر

سرمایه‌گذاری برای تولید

روزنامه صبح ایران

عصر رسانه

AsreRasaneh.ir

سال بیست و دوم - شماره ۴۰۵۷ | سه‌شنبه | ۲۰ آبان ۱۴۰۴ | ۲۰ جمادی الاول ۱۴۴۷ | ۱۱ نوامبر ۲۰۲۵ | ۸صفحه | قیمت: ۸۰۰۰ تومان

۳

لاریجانی:

زیربار حرف‌های مفت هیچ دولتی نمی‌رویم

فروش اجباری اوراق بدهی برای تأمین نقدینگی، تعادل بورس را بر هم می‌زند

بازار سرمایه زیر تیغ کسری بودجه

۲

تا نیمه آذر باران نبارد، کاهش تولید غلات و محصولات کشاورزی محتمل است

خشکسالی گسترده و چالش تاب آوری کشاورزی

۲

۲

افزایش میلیون‌ها فارغ‌التحصیل طی چهار سال گذشته، دردی از بازار کار دوا نکرد

نسل مدرک‌گرا در بازار جویای مهارت

۲

سیاست‌های کنترل‌گرایانه دولت جای خود را به رهاشدگی کامل بازار داده است

شکاف ۳۰ میلیونی بین بقا و معیشت

سطح پوشش حداقل دستمزد به زیر ۳۰ درصد رسیده؛ در واقع حداقل حقوق فقط ۲۸ درصد سبد معیشت خانوار را پوشش می‌دهد.به گزارش ایلنا، نان در مشهد دوباره گران شد؛ ابتدا شبانه و مخفیانه با استفاده از کارتخوان دوم در نانوایی‌ها و سپس، مسئولان، آشکارا این گرانی را تایید کردند. این دومین دور گرانی نان در سال جاری‌ست. جمعه شانزدهم آبان، رئیس اتحادیه نانوایان این شهر افزایش رسمی ۱۵ درصدی قیمت نان از شب قبل را تأیید کرد و یک روز بعد، هفدهم آبان، معاون برنامه‌ریزی و توسعه فرمانداری مشهد، از اجرای مصوبات جدید کارگروه آرد و نان شهرستان و آغاز اجرای قیمت اصلاحی نان یارانه‌ای خبر داد. «سیدمرتضی حیدری» گفت: بر اساس مصوبه شورای تامین خراسان رضوی در خصوص کمک‌هزینه یارانه‌ای دولت، قیمت اصلاحی انواع نان یارانه‌ای در استان تعیین و برای اجرا به شهرستان‌ها ابلاغ شده است.گرانی حداقل ۱۵ درصدی نان در نیمه های آبان ماه در مشهد – که به روال شوک قبلی گرانی بازهم از مشهد به سایر شهرها و استان‌ها و نهایتا به پایتخت سرایت می‌کند- در حالی اتفاق افتاده است که بنابر داده‌های رسمی مرکز آمار ایران، تورم نقطه به نقطه نان و غلات در مهرماه امسال ۱۰۰ درصد بوده است. در واقع در یکسال اخیر، نان به تنهایی ۱۰۰ درصد گران شده است و حالا یک گرانی حداقل ۱۵ درصدی در راه خواهد بود.

سرمقاله

سایه مشکلات ساختاری در بازار کار

جعفر رضایی - مدیرمسئول

چهار سال آمار نوسانی در اشتغال فارغ‌التحصیلان آموزش عالی، نه تنها از بحران بازار کار سخن می‌گوید، بلکه از بحران عمیق‌تری پرده برمی‌دارد؛ گسست میان نهاد دانش و نهاد اقتصاد. این همان شکافی است که در کشورهای در حال توسعه، اغلب در سکوت شکل می‌گیرد و در نهایت، نسل تحصیل کرده‌ای را برجای می‌گذارد که نه در نظام آموزشی بازتاب می‌یابد و نه در نظام تولید جای می‌گیرد. اگرچه داده‌های رسمی نشان می‌دهند که شمار شاغلان دارای تحصیلات عالی در ایران طی سال‌های اخیر بین ۶ تا ۶.۸ میلیون نفر در نوسان بوده است، اما این عدد در واقع بر سطحی از ناپایداری ساختاری پنهان است. بازار کار ایران برای نیروی تحصیل کرده نه به اندازه کافی ظرفیت‌ساز بوده، نه توانسته خود را با تغییرات فناورانه و جهانی هماهنگ کند. اشتغال فارغ‌التحصیلان در ایران بیش از آنکه تابع رشد واقعی اقتصاد باشد، تابع نوسانات سیاسی، تصمیمات بودجه‌ای و بحران‌های مقطعی در بخش‌های خدمات و فناوری است؛ وضعیتی که در کشورهای با ساختار بازار کار انعطاف‌پذیرتر، معمولا با سیاست‌های جذب مهارت یا بازآموزی جبران می‌شود، اما در ایران به‌جای سیاست‌گذاری پویا، واکنش‌های کوتاه‌مدت جایگزین شده است.

۸

دریچه

اجاره‌بها می‌تازد، دولت از انجام وعده‌ها ناتوان است

مسکن ملی، رویای ناتمام طبقه متوسط

۲

در چهل‌وچهارمین جلسه شورای‌عالی نوجوانان و جوانان:

پزشکیان: کمبودها و نارسایی‌ها با مشارکت مردم قابل حل است

۳

عملکرد پایین وزارتخانه‌های کلیدی و ناهماهنگی در سازمان برنامه

برنامه هفتم در سال اول از نفس افتاد

۲

دستور اجرای قاطع بند (ب) ماده ۱۳ برنامه هفتم را صادر شد

پایان کار واسطه‌ها در پرداخت حقوق

مجلس با تأکید بر پایان دادن به تبعیض استخدامی، دستور اجرای قاطع بند (ب) ماده ۱۳ برنامه هفتم را صادر کرد. این حکم، خزانه‌داری را ملزم می‌سازد حقوق نزدیک به یک میلیون کارمند شرکتی را بدون واسطه پیمانکاران، مستقیماً واریز کند.

به گزارش تسنیم، نظام اداری کشور با یک معضل ساختاری ریشه‌دار مواجه است که میلیون‌ها نفر از نیروهای کاری خود را تحت تأثیر قرار داده است: ناپایداری استخدامی نیروهای شرکتی و پیمانکاری. این نیروها، که تخمین زده می‌شود شمار آن‌ها به نزدیک به یک میلیون نفر می‌رسد، ستون فقرات بسیاری از خدمات عمومی کشور را تشکیل می‌دهند، اما در وضعیتی قراردادی ناپایدار به کار خود ادامه می‌دهند.

بزرگ‌ترین چالش این بخش، عدم برابری حقوقی و ساختاری است. بسیاری از این کارکنان، با وجود سابقه خدمت طولانی، گاهی تا ۳۰ سال در دستگاه‌های دولتی، حقوق خود را از طریق شرکت‌های پیمانکاری واسطه دریافت می‌کنند. این وضعیت، تبعیض مزدی سیستماتیک را تقویت کرده و امنیت شغلی را به شدت تحت تأثیر قرار می‌دهد. این وابستگی به پیمانکاران نه تنها منبعی برای تأخیر در پرداخت‌ها، بلکه عاملی برای سلب حقوق رفاهی کامل این کارمندان شده است. اوج انتقاد از این نظام غیرشفاف و ناعادلانه، با سخنان حمیدرضا حاجی‌بابایی، نایب‌رئیس محترم مجلس شورای اسلامی، به بالاترین سطح خود رسید. وی این ساختار قراردادی را نه یک اشکال اداری، بلکه یک ناهنجاری اخلاقی دانست و گفت: وضعیت نیروهای شرکتی که سال‌ها کار می‌کنند اما همچنان قراردادی هستند، در حقیقت مصداق «برده‌داری نوین» در ساختار اداری کشور است. نایب‌رئیس مجلس شورای اسلامی، با تأکید بر لزوم اجرای دقیق بند (ب) ماده ۱۳ قانون برنامه هفتم پیشرفت کشور، گفت: پرداخت مستقیم حقوق و مزایای نیروهای شرکتی و پیمانکاری به ذی‌نفع نهایی، از تکالیف صریح خزانه‌داری کل کشور و از الزامات قانونی منطبق با قانون اصلاح ساختار بودجه است. وی گفت: هدف قانون، عدالت و شفافیت است. پرداخت مستقیم از خزانه به ذی‌نفع نهایی، موجب حذف واسطه‌ها، جلوگیری از تأخیر و تضییع حقوق کارگران و افزایش انضباط مالی در کشور می‌شود. این قانون با هدف اجرای عدالت، صیانت از بیت‌المال و حفظ کرامت نیروهای شرکتی تصویب شده است.

این اظهار نظر، ضرورت اصلاحات بنیادین را دوچندان می‌سازد و نشان می‌دهد که قانون‌گذار، فراتر از صرفاً ساماندهی، به دنبال برقراری عدالت بنیادین است. در پاسخ به این معضل تاریخی، قانون برنامه هفتم توسعه کشور، سازوکار اجرایی لازم برای تضمین حقوق مادی این نیروها را پیش‌بینی کرده است. تکیه بر اجرای بند (ب) ماده ۱۳ قانون برنامه هفتم: مهم‌ترین گام اجرایی، اجرای قاطع و بدون چون و چرای بند (ب) ماده ۱۳ قانون برنامه هفتم پیشرفت کشور است. این حکم قانونی، که محصول پیگیری‌های طولانی مدت برای ساماندهی است، مسیر پرداخت را به طور کامل تغییر می‌دهد. در این راستا خزانه‌داری کل کشور موظف است کلیه حقوق، مزایا و دستمزد نیروهای شرکتی و پیمانکاری را مستقیماً از خزانه به حساب بانکی ذی‌نفع نهایی (کارمند) واریز نماید. همچنین اجرای این ماده، ساختار پرداخت را متحول کرده و سه هدف اصلی که حذف واسطه پیمانکاری در پرداخت، شفافیت مالی و نظارت و گام اول به سوی عدالت استخدامی را محقق می‌سازد. نقش شرکت‌های واسطه از منظر مالی حذف می‌شود. بودجه حقوق دیگر به حساب شرکت‌های پیمانکاری سرازیر نمی‌شود تا آن‌ها سهم خود را کسر کنند؛ بلکه مستقیماً به کارمند می‌رسد. این امر تضمین‌کننده جلوگیری از تأخیر پرداخت و حفظ کامل مبلغ تعیین شده است. مسیر پرداخت از یک هزینه پنهان در قراردادهای خدماتی، به یک ردیف شفاف "حقوق و مزایای مستقیم" تبدیل می‌شود که انضباط مالی دولت را افزایش می‌دهد. با تثبیت جریان مالی مستقیم، زمینه برای پیگیری‌های بعدی مجلس برای تبدیل وضعیت استخدامی این نیروها هموارتر خواهد شد. بنابراین گزارش، تداوم وضعیت نیروهای شرکتی در قالب قراردادهای موقت، با وجود سوابق چند ده ساله، از منظر حقوقی، اخلاقی و کارآمدی قابل دفاع نیست و به درستی با واژگانی چون «برده‌داری نوین» توصیف شده است. مجلس شورای اسلامی بر پیگیری قاطع این موضوع تا تحقق کامل عدالت استخدامی تأکید دارد. در این میان، اجرای بند (ب) ماده ۱۳ قانون برنامه هفتم به عنوان اولین و مهم‌ترین اقدام اجرایی، با حذف واسطه‌ها و تضمین پرداخت مستقیم حقوق، می‌تواند ثبات و عدالت مالی را برای نزدیک به یک میلیون نیروی کار در بدنه دولت به ارمغان آورد و انضباط مالی ساختاری را تضمین کند.

تا نیمه آذر باران نبارد، کاهش تولید غلات و محصولات کشاورزی محتمل است

خشکسالی گسترده و چالش تاب آوری کشاورزی

رئیس مرکز خشکسالی گفت: کشاورزانی که منتظر دریافت بارش برای کشت هستند، طی ۲ تا ۳ هفته آینده باید منتظر بمانند. به گزارش باشگاه خبرنگاران جوان، احد وظیفه رئیس مرکز خشکسالی کشور گفت: تا ۲ هفته آینده بارش ها ضعیف تر از نرمال خواهد بود که این شرایط در کل کشور حاکم است. به گفته وی، از ابتدای سال زراعی به جزء نوار شمالی مابقی نقاط بارش دریافت نکردند که طی ۲ هفته آتی هم بارش جدی دریافت نخواهند کرد. وظیفه ادامه داد: براساس مدل های اقلیمی پیش بینی می شود که از نیمه آذرماه به بعد بارش خواهیم داشت که براین اساس برخی کشاورزان شمال غرب با کاهش دما مجبور به کشت غلات شدند و انتهای هفته آینده موج ضعیف بارش شمال غرب را پوشش می دهد، اما جدی نخواهد بود. رئیس مرکز خشکسالی با بیان اینکه شرایط نسبتا مناسبی از لحاظ بارش در زمستان خواهیم داشت، افزود: کشاورزانی که در مناطق جنوبی کشت نکردند، فرصت دارند چراکه بارش ها از اواسط آذرماه بهبود می یابد. به گفته وی، کشاورزانی که منتظر دریافت بارش برای کشت هستند، طی ۲ تا ۳ هفته آینده باید منتظر بمانند. این مقام مسئول با بیان اینکه بهبود بارش در زمستان کمبود بارش های قبل را جبران نمی کند، گفت: براساس مدل های اقلیمی زمستان نسبتا مناسبی پیش روست، اما بدلیل محدودیت منابع عواقب خشکسالی را باید بپذیریم. رئیس مرکز خشکسالی با بیان اینکه کاهش بارش بسیار جدی است، افزود: اکثر استان های کشور از ابتدای سال آبی فاقد بارندگی بودند و تاکنون بارش موثری در اغلب استان ها نداشتیم و بیش از ۸۰ تا ۱۰۰ درصد کمبود بارش نسبت به دوره نرمال داریم. وی با بیان اینکه از ابتدای سال آبی در تهران بارندگی نداشتیم، تصریح کرد: با توجه به عدم بارش در تهران، جیره بندی آب آغاز شده است و پیش بینی می شود که از نیمه دوم آذر بارش آغاز شود

استاندارد طبقه‌بندی مشاغل کشور کلید خورد

تفاهم‌نامه همکاری معاونت توسعه کارآفرینی و اشتغال وزارت تعاون، کار و رفاه اجتماعی، مرکز آمار ایران با هدف استانداردسازی طبقه‌بندی مشاغل کشور و پیاده‌سازی نظام جامع اطلاعات بازار کار امضا شد.

به گزارش مهر، تفاهم‌نامه همکاری معاونت توسعه کارآفرینی و اشتغال وزارت تعاون، کار و رفاه اجتماعی، مرکز آمار ایران و مؤسسه کار و تأمین اجتماعی با حضور احمد میدری، وزیر تعاون، کار و رفاه اجتماعی و با هدف استانداردسازی طبقه‌بندی مشاغل کشور و پیاده‌سازی نظام جامع اطلاعات بازار کار امضا شد.

میدری در این نشست، مبنای تحلیل درست و دقیق بازار کار را اطلاعات شفاف و مشخص دانست و گفت: اصلاح عناوین شغلی با همکاری مرکز آمار ایران و سازمان تأمین اجتماعی بر مبنای داده‌های ثبتی در دستور کار قرار دارد.

وی تأکید کرد: داده‌های شفاف و کارشناسی، زمینه‌ساز و مبنای سیاست‌گذاری‌های کلان بازار کار ایران در وزارت کار در دولت چهاردهم است. سیدمالک حسینی، معاون اشتغال وزارت کار در این آئین، ضمن تشریح همکاری مشترک وزارت تعاون، کار و رفاه اجتماعی و مرکز آمار ایران اظهار کرد: مبنای اجرای سامانه جستجوی شغل، تدوین و تهیه کد شغلی و عنوان‌های شغلی شفاف و مشخص است.

حسینی تأکید کرد: محور اصلی این همکاری، تبادل داده‌های آماری بازار کار و اجماع نظرات کارشناسی با هدف اجرای ماده ۶ قانون برنامه هفتم پیشرفت است.

غلامرضا گودرزی، رئیس مرکز آمار ایران در این نشست گفت: هدف اصلی این مرکز، ارائه شفاف و دقیق واقعیت‌های اجتماعی و اقتصادی جامعه است.

وی افزود: برای تدوین گزارش‌های آماری، کارگروه‌های تعاملی برای رسیدن به شاخص‌های کارشناسی و شفاف با دستگاه‌های اجرایی تشکیل می‌شود. گودرزی از اجرای سرشماری مسکن و نفوس در سال آینده با محوریت آمار ثبتی مبنا خبر داد. وی گفت: در این سرشماری ملی، اطلاعات اشتغال و بازار کار ایران، معلولیت، ناتوانی و وضعیت سالمندی نیز تهیه، تحلیل و گزارش خواهد شد. سید جواد رضوی، معاون توسعه منابع و مدیریت وزارت تعاون، کار و رفاه اجتماعی در این نشست، گزارشی از اقدامات این وزارتخانه در حوزه آماری ارائه کرد و گفت: فهرست آمارهای رسمی وزارت کار در ۳۴ عنوان و مطابق با برنامه هفتم پیشرفت تدوین و به‌روزرسانی شد. وی افزود: شاخص‌های کلیدی بازار کار (۱۸ شاخص) و آمارهای نیروی کار (۴۰ جدول) از سال ۱۳۸۴ تا ۱۴۰۳ به‌روزرسانی و برای دسترسی عموم مردم بارگذاری و منتشر شد.

نوبت دوم

شرکت توزیع نیروی برق شمال استان کرمان (سهامی خاص)

فراخوان مناقصه عمومی دو مرحله ای خرید کالا

شرکت توزیع نیروی برق شمال استان کرمان(سهامی خاص) در نظر دارد کالا و تجهیزات مورد نیاز خود را از طریق مناقصه عمومی دو مرحله ای و از طریق سامانه تدارکات الکترونیکی دولت (ستاد) به شرح جدول پائین و از تولید کنندگان یا تامین کنندگان واجد صلاحیت خریداری نماید.

شماره مناقصه	موضوع مناقصه	مبلغ ضمانت نامه شرکت در فرایند ارجاع کار (ریال)	شماره فراخوان در سامانه ستاد
۱۴۰۴-۹۸	خرید انواع تابلو کامپوزیت(تجدید)	۳،۸۷۵،۰۰۰،۰۰۰	۲۰۰۴۰۰۵۶۳۰۰۰۰۱۴۶
۱۴۰۴-۱۲۵	خرید انواع تابلو کامپوزیت	۹،۱۲۴،۸۰۰،۰۰۰	۲۰۰۴۰۰۵۶۳۰۰۰۰۱۴۷

۱- پیشنهاد دهنده بایستی الزاما تولید کننده و یا تامین کننده مجاز باشد.
۲- شرکت کنندگان در مناقصه الزاما بایستی در سامانه تدارکات الکترونیکی دولت (ستاد) به آدرس (www.setadiran.ir) ثبت نام و نسبت به تهیه ، تکمیل و ارسال اسناد از طریق سامانه مذکور اقدام نمایند.
۳- تاریخ انتشار مناقصات در سامانه ستاد : از ساعت ۰۸:۰۰ صبح روز یکشنبه به تاریخ ۱۴۰۴/۰۸/۱۸ میباشد.
۴- آخرین مهلت واریز وجه و دریافت اسناد مناقصه از سامانه : حداکثر تا ساعت ۱۷ روز شنبه به تاریخ ۱۴۰۴/۰۸/۲۴
۵- آخرین مهلت بارگذاری اسناد و پیشنهاد قیمت در سامانه ستاد و ارائه اصل ضمانت نامه شرکت در فرایند ارجاع کار حداکثر تا ساعت ۸:۰۰ صبح روز بازگشایی مورخ ۱۴۰۴/۰۹/۰۹
۶- زمان و محل بازگشایی پاکات مناقصه از طریق سامانه ستاداز ساعت ۱۰:۰۰ صبح روز یکشنبه مورخ ۱۴۰۴/۰۹/۰۹
۷- شرکت توزیع نیروی برق شمال استان کرمان در رد یا قبول یک یا کلیه پیشنهادات مختار می باشد .
۸- حضور پیشنهاد دهندگان در جلسه با ارائه معرفی نامه و کارت شناسائی بلامانع میباشد.
۹- مناقصات به صورت دو مرحله ای می باشند و سایر جزئیات ، شرایط و الزامات مربوطه در اسناد مناقصه مندرج است.
۱۰- اطلاعات تماس مناقصه گزار جهت دریافت اطلاعات بیشتر در خصوص مناقصات : کرمان- خیابان خواجوی کرمانی - خیابان توانیر - شرکت توزیع نیروی برق شمال استان کرمان - ساختمان شماره ۴ - اداره تدارکات و قراردادها - تلفن -۰۳۴۳۲۵۲۰۰۰۳
۱۱ - کلیه مراحل برگزاری مناقصات از طریق درگاه سامانه تدارکات الکترونیکی دولت (ستاد) به آدرس (www.setadiran.ir) انجام خواهد شد .اطلاعات تماس دفاتر ثبت نام در سایت سامانه مذکور بخش ثبت نام/پروفایل /تامین کننده /مناقصه گر موجود میباشد.
ضمنا این آگهی عینا در سایت های اینترنتی به شرح زیر در دسترس میباشد.
سایت اینترنتی این شرکت به آدرس : www.nked.co.ir می باشد
شبکه اطلاع رسانی معاملات توانیربه نشانی www.tavanir.org.ir می باشد
پایگاه ملی اطلاع رسانی مناقصات HTTP://iets.MPORG.IR می باشد
تاریخ انتشار نوبت اول : ۱۴۰۴/۰۸/۱۸ **تاریخ انتشار نوبت دوم:** ۱۴۰۴/۸/۲۰

روابط عمومی شرکت توزیع نیروی برق شمال استان کرمان

نوبت دوم

آگهی فراخوان مزایده عمومی

شرکت آب و فاضلاب شهرستان سیرجان در نظر دارد مزایده فروش عمومی شماره ۰۱ /الف/۱۴۰۴/۰۸/ ز با موضوع « فروش ۴۳۰۰ متر لوله آهنی با قطر ۳۰۰ میلیمتر (۱۲ اینچ)» را به شرح مذکور و با جزئیات مندرج در اسناد مزایده و از طریق سامانه تدارکات الکترونیکی دولت (ستاد) به آدرس www.setadiran.ir و با شماره فراخوان ۱۰۰۴۰۹۴۹۸۴۰۰۰۰۰۱ برگزار نماید.
کلیه مراحل برگزاری مزایده از دریافت اسناد مزایده تا ارائه پیشنهاد قیمت و بازگشایی پاکت ها بصورت الکترونیکی و از طریق درگاه سامانه تدارکات الکترونیکی دولت (ستاد) به آدرس www.setadiran.ir انجام خواهد شد.
نام و نشانی مزایده گزار: شرکت آب و فاضلاب سیرجان - سیرجان میدان امام حسین (ع) خیابان قدس شمالی کدپستی: ۷۸۱۵۲۱۵۲۵۱
نحوه دریافت استاد مزایده: از طریق درگاه سامانه تدارکات الکترونیکی دولت (ستاد) به آدرس www.setadiran.ir
مبلغ سپرده شرکت در فرآیند ارجاع کار: ۲/۰۰۰/۰۰۰/۰۰۰ ریال معادل ۵ (پنج) درصد قیمت پایه بصورت ضمانت نامه بانکی و در صورت واریز وجه نقد به حساب جاری حساب ۳۴۰۰۳۱۸۱۸۸ با شناسه واریز ۲۶۰۱۹۰۴۲۵۰۱۶۲۰۵ بانک ملت شعبه میدان آزادی واریز گردد
قیمت کل پایه مزایده : مبلغ ۴۰/۰۰۰/۰۰۰/۰۰۰ ریال می باشد.
اطلاعات تماس مزایده گزار: مزایده گران میتوانند جهت دریافت اطلاعات بیشتر یا هر گونه ابهام با شماره تلفن های ۴۱۹۳۴-۰۲۱ - ۰۳۴۴۲۲۰۱۹۶۴ و ۰۳۴۴۲۲۰۱۹۵۹ تماس حاصل نمایند.
مهلت زمانی دریافت اسناد مزایده: از ساعت ۸ صبح روز دوشنبه مورخ ۱۴۰۴/۰۸/۱۹ تا ساعت ۱۹ روز پنج شنبه مورخ ۱۴۰۴/۰۸/۲۲ صرفا از طریق سامانه تدارکات الکترونیکی دولت (ستاد) به آدرس www.setadiran.ir می باشد.
زمان بازدید از کالای موضوع مزایده: از تاریخ ۱۴۰۴/۰۸/۱۹ لغایت ۱۴۰۴/۰۹/۰۴ (به جز روزهای تعطیل)
زمان تحویل پیشنهادات: از ساعت ۸ صبح روز دوشنبه تاریخ ۱۴۰۴/۰۸/۱۹ تا ساعت ۱۹ روز سه شنبه تاریخ ۱۴۰۴/۰۹/۰۴ صرفا توسط مزایده گران در سامانه تدارکات الکترونیکی دولت (ستاد) به آدرس www.setadiran.ir بارگذاری خواهد شد.
آخرین مهلت تحویل ضمانت نامه شرکت در فرآیند ارجاع کار: ساعت ۸ صبح روز چهارشنبه مورخ ۱۴۰۴/۰۹/۰۵ می‌باشد.
گشایش پیشنهادها: پاکات پیشنهاد قیمت روز چهارشنبه مورخ ۱۴۰۴/۰۹/۰۵ ساعت ۹ صبح به نشانی سیرجان- میدان امام حسین (ع) - خیابان قدس شمالی شرکت آب و فاضلاب سیرجان کدپستی ۷۸۱۵۷۱۵۷۵۱
اطلاعات تماس سامانه ستاد جهت انجام مراحل عضویت در سامانه مرکز تماس: ۴۱۹۳۴-۰۲۱ دفتر ثبت نام ۸۸۹۶۹۷۳۸ و ۸۵۱۹۳۷۶۸
تاریخ انتشار نوبت اول: ۱۴۰۴/۰۸/۱۹
تاریخ انتشار نوبت دوم: ۱۴۰۴/۰۸/۲۰

شرکت آب و فاضلاب شهرستان سیرجان

خبر

عملکرد پایین وزارتخانه‌های کلیدی و ناهماهنگی در سازمان برنامه

برنامه هفتم در سال اول از نفس افتاد

در سال نخست اجرای احکام برنامه هفتم ۴۱ درصد از احکام مرتبط با سازمان برنامه و بودجه در سال اول اجرایی نشده و وزارت راه و شهرسازی با ۷۷ درصد، بدترین عملکرد را در این زمینه در میان دستگاه‌ها داشته است.

به گزارش تسنیم، با گذشت یک سال از آغاز اجرای برنامه هفتم توسعه، بررسی‌های کمیسیون‌های تخصصی مجلس نشان می‌دهد بخش قابل توجهی از احکام این برنامه در سال نخست عملیاتی نشده و فاصله جدی میان تکالیف قانونی و عملکرد دستگاه‌ها شکل گرفته است.

بر اساس گزارشی که شهریورماه از سوی دولت به مجلس ارائه شد و طی حدود ۴۰ روز در کمیسیون‌های مختلف مجلس بررسی شد، برآورد نهایی حاکی از آن است که ۶۰ درصد احکام سال اول برنامه هفتم توسعه محقق نشده است؛ وضعیتی که به گفته کارشناسان، اجرای برنامه را با چالش‌هایی جدی در آغاز راه روبه‌رو کرده است. طبق این جمع‌بندی، عملکرد دستگاه‌های مسئول در اجرای احکام تفاوت معناداری با یکدیگر داشته اما در مجموع، اکثر وزارتخانه‌ها و سازمان‌های اصلی از تحقق بخش مهمی از تکالیف خود بازمانده‌اند. در این گزارش آمده است: ۴۱ درصد از احکام مرتبط با سازمان برنامه و بودجه در سال اول اجرایی نشده است؛ نهادی که نقش محوری در تدوین سیاست‌ها و هدایت منابع دارد. وزارت راه و شهرسازی با ۷۷ درصد اجرای نشده، کم‌عملکردترین نهاد در میان دستگاه‌های بررسی‌شده بوده است. ۶۰ درصد از احکام وزارت امور اقتصادی و دارایی نیز به سرانجام نرسیده؛ احکامی که بخش مهمی از اصلاحات اقتصادی، ساماندهی سیاست‌های مالی، تنظیم بازار پول و افزایش بهره‌وری دستگاه‌ها را شامل می‌شود. وزارت نیرو نیز با ۵۶ درصد عدم تحقق، نتوانسته بخش قابل توجهی از تکالیف مرتبط با مدیریت منابع آب، توسعه شبکه‌های برق و اصلاح ساختار انرژی را پیش ببرد. در بخش صنعت، معدن و تجارت (صمت)، ۶۲ درصد احکام همچنان بلاتکلیف مانده و اجرایی نشده است؛ در حالی که بخش تولید، تنظیم بازار و توسعه صادرات از محورهای اصلی برنامه هفتم محسوب می‌شود. این آمار نشان می‌دهد که بسیاری از اهداف برنامه هفتم—که قرار بود حرکت در مسیر رشد پایدار، افزایش بهره‌وری، کاهش ناترازی‌ها و بهبود شاخص‌های اقتصادی را تضمین کند—در همان سال نخست با عقب‌ماندگی قابل توجه مواجه شده است.

مصوبه جدید دولت:

ثبت شمش طلا به‌عنوان سرمایه خارجی در کشور

هیئت وزیران با مصوبه‌ای ورود شمش طلای استاندارد را به‌عنوان سرمایه خارجی مورد پذیرش قرار داد. به گزارش تسنیم، بر اساس مصوبه هیئت وزیران با هماهنگی‌های بین‌دستگاهی به‌عمل آمده، ورود شمش طلای استاندارد به‌عنوان سرمایه خارجی مورد پذیرش قرار گرفت. بر اساس این مصوبه، متقاضیان می‌توانند شمش طلای استاندارد را از طریق مبادی رسمی گمرک وارد کشور کنند، آن را اظهار نمایند و سپس با مراجعه به مرکز مبادله ارز و طلای ایران یا بورس کالای ایران، نسبت به عرضه و فروش آن اقدام کنند. پس از فروش، با ارائه گواهی صادره از سوی مرکز مبادله ارز و طلای ایران یا بورس کالای ایران به سازمان سرمایه‌گذاری و کمک‌های اقتصادی و فنی ایران، ارزش گمرکی شمش یا شمش‌های طلای به‌فروش‌رفته به‌عنوان سرمایه خارجی در این سازمان ثبت خواهد شد.

تعدد واسطه‌ها و نبود نظارت چرخه تولید گوشت و مرغ را به بحران کشانده است

بازارگاه؛ شریک دلالان رفیق تولیدکنندگان!

مدیرعامل سابق اتحادیه مرکزی دامداران ایران گفت: نبود نهاده‌های دامی با قیمت دولتی در سامانه بازارگاه باعث کاهش جوجه‌ریزی و کاهش تولید دام و طیور شده است که اثرات سوء آن در چند وقت دیگر مشخص خواهد شد. به گزارش ایلنا، مجتبی عالی، مدیرعامل سابق اتحادیه مرکزی دامداران ایران در مورد عملکرد سامانه بازارگاه در توزیع نهاده‌های دامی، گفت: سامانه بازارگاه در حال حاضر تبدیل به «دلال خانه» و «دزد بازار» شده است، به طوری که فروش نهاده‌های دامی در این سامانه تنها با دریافت زیر میزی از دامداران و مرغداران تحویل آنها می‌شود. مدیرعامل سابق اتحادیه مرکزی دامداران ایران با بیان اینکه بازارگاه به جای سامانه توزیع نهاده‌های دامی، بستر خوبی برای دلالان شده است، گفت: اگر وارد سایت بازارگاه شوید یک شرکت هم نیست که با نرخ دولتی، سویا، جو و ذرت بفروشد. عالی ادامه داد: بعد مسئولان وزارت جهاد کشاورزی می‌گویند نهاده‌های دامی آورده‌ایم، با چه قیمتی؟. نهاده‌های دامی با قیمت گران در سامانه بازارگاه فراوان است. دلالان، نهاده‌های دامی را در این سامانه با دریافت زیر میزی به مرغداران و دامداران می‌فروشند. مدیرعامل سابق اتحادیه مرکزی دامداران ایران گفت: به جای اینکه نهاده‌های دامی و طیور با قیمت مناسب و دولتی به دست مرغداران و دامداران برسد تا در تولید اختلالی به وجود نیاید، نهاده‌ها با دو برابر قیمت به دست آنها می‌رسد. عالی ادامه داد: گرانی نهاده‌ها موجب شده تا جوجه‌ریزی و تولید دام در شرایطی که در دامداری‌ها با بیماری تب برفکی دست و پنجه نرم می‌کنیم، کاهش یابد و این موضوع موجب کمبود مرغ و گرانی گوشت سفید و قرمز در چند وقت آینده خواهد شد. وی ادامه داد: با توجه به کمبود نهاده‌های دامی و بستر سودجویی که در چند وقت اخیر به دلیل کمبود نهاده‌های دامی فراهم شده، سودجویان هر کاری که می‌توانستند در بازارگاه انجام بدهند، کردند. مدیرعامل سابق اتحادیه مرکزی دامداران ایران گفت: واردکننده ارز ۲۸۵۰۰ تومانی را می‌گیرد و با آن نهاده‌های دامی وارد می‌کند. این نهاده‌ها با سود بسیار زیاد به تولیدکننده فروخته می‌شود. عالی افزود: وقتی واردات نهاده‌ها محدود و توزیع آن در سامانه بازارگاه به بیش از پنج هزار عامل سپرده می‌شود، نتیجه‌ای جز رانت، فساد و گرانی در بازار گوشت نخواهد داشت. از مبدا تا بازارگاه، رد پای رانت مشهود است.

قیمت مصوب اعلام شد

تعدیل نرخ برنج در بازار؛ به‌زودی

۷۴ هزار تن برنج وارد کشور شد؛ برنج هندی و پاکستانی با قیمت مصوب به‌زودی در شبکه توزیع عرضه می‌شود. به گزارش تسنیم، سید سعید راد معاون، وزیر جهاد کشاورزی، به حمل و انتقال برنج‌های وارداتی از مبادی بنادر به اقصی نقاط کشور اشاره و اعلام کرد: ۷۴ هزار تُن برنج وارد کشور شده است که به زودی در چرخه توزیع سراسری قرار می‌گیرد تا عرضه و تقاضای این محصول پُرمصرف به تعادل برسد.

وی قیمت مصوب برنج هندی را بسته به نوع آن، از هر کیلوگرم ۵۰ هزار تومان تا حداکثر ۵۹ هزار و ۸۰۰ هزار تومان برای مصرف‌کننده اعلام کرد و افزود: محموله‌های برنج پاکستانی نیز در انواع مختلف، طی روزهای آتی وارد کشور می‌شود که با نرخ مصوب، از هر کیلوگرم ۵۰ هزار تومان تا حداکثر ۶۶ هزار تومان در اختیار مصرف‌کنندگان قرار خواهد گرفت. معاون وزیر جهاد کشاورزی با اعلام این که برنج‌های تنظیم بازار از طریق فروشگاه‌های زنجیره‌ای، بُنَکداران و سوپرمارکت‌ها در اختیار مصرف‌کنندگان قرار می‌گیرد و نظارت بر روند آن در استان‌ها بر عهده ستاد تنظیم بازار استانی است، خاطرنشان کرد: میزان تخصیص برنج برای هر استان به سازمان تعزیرات حکومتی، سازمان حمایت از مصرف‌کنندگان و تولیدکنندگان و بازرسی‌های وزارتخانه‌های جهاد کشاورزی و صنعت، معدن و تجارت، اعلام خواهد شد.

فعالیت داروخانه‌ای پلتفرم‌های آنلاین طلا پایان می‌گیرد

طبق دستورالعمل جدید فعالیت پلتفرم‌های خرید و فروش آنلاین طلا، این پلتفرم‌ها همچون داروخانه شبانه‌روزی نمی‌توانند ۲۴ ساعته خرید و فروش طلا انجام بدهند. به گزارش فارس، بر اساس جدیدترین دستوالعمل خرید و فروش آنلاین طلا که به تصویب هیئت وزیران رسیده است از این پس ساعت کاری افرادی که می‌خواهند در پلتفرم‌های فروش آنلاین طلا فعالیت کنند توسط بانک مرکزی تعیین خواهد شد. پیش از این رئیس کل بانک مرکزی محمدرضا فرزین با انتقاد از ۲۴ ساعته فعالیت کردن پلتفرم‌ها آنلاین طلا به صاحبان سکوها گفته بود که «طلا دارو نیست آن را ۷ در ۲۴ می‌کنید» باید مثل بورس و بقیه بازارها ساعت شروع و پایان داشته باشد. بر اساس این دستورالعمل، بانک مرکزی موظف است علاوه بر تعیین ساعت کاری، درگاه پرداخت در اختیار پلتفرم‌های مجاز قرار بدهد. سکوهای فعال نیز حداکثر ۲ ماه بعد از ابلاغ ضوابط فرصت دارند تا شرایط خود را با مقررات جدید تطبیق بدهند.

سیاست‌های کنترل‌گرایانه دولت جای خود را به رهاشدگی کامل بازار داده است

شکاف ۳۰ میلیونی بین بقا و معیشت

نسرین هزاره‌مقدم- گروه اقتصادی

سطح پوشش حداقل دستمزد به زیر ۳۰ درصد رسیده؛ در واقع حداقل حقوق فقط ۲۸ درصد سبد معیشت خانوار را پوشش می‌دهد.

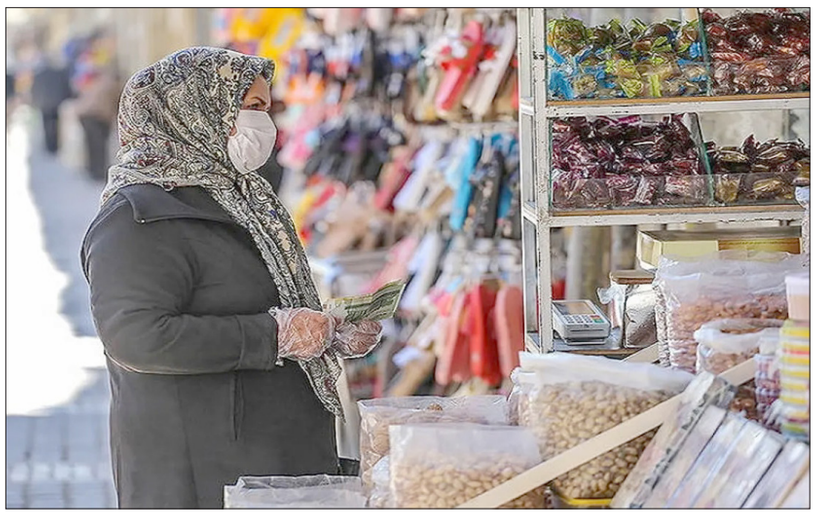

به گزارش ایلنا، نان در مشهد دوباره گران شد؛ ابتدا شبانه و مخفیانه با استفاده از کارتخوان دوم در نانوایی‌ها و سپس، مسئولان، آشکارا این گرانی را تایید کردند. این دومین دور گرانی نان در سال جاری‌ست.

جمعه شانزدهم آبان، رئیس اتحادیه نانوایان این شهر افزایش رسمی ۱۵ درصدی قیمت نان از شب قبل را تأیید کرد و یک روز بعد، هفدهم آبان، معاون برنامه‌ریزی و توسعه فرمانداری مشهد، از اجرای مصوبات جدید کارگروه آرد و نان شهرستان و آغاز اجرای قیمت اصلاحی نان یارانه‌ای خبر داد. «سیدمرتضی حیدری» گفت: بر اساس مصوبه شورای تامین خراسان رضوی در خصوص کمک‌هزینه یارانه‌ای دولت، قیمت اصلاحی انواع نان یارانه‌ای در استان تعیین و برای اجرا به شهرستان‌ها ابلاغ شده است.

دورنمای گرانی‌ها

گرانی حداقل ۱۵ درصدی نان در نیمه‌های آبان ماه در مشهد—که به روال شوک قبلی گرانی بازهم از مشهد به سایر شهرها و استان‌ها و نهایتاً به پایتخت سرایت می‌کند- در حالی اتفاق افتاده است که بنابر داده‌های رسمی مرکز آمار ایران، تورم نقطه به نقطه نان و غلات در مهرماه امسال ۱۰۰ درصد بوده است. در واقع در یکسال اخیر، نان به تنهایی ۱۰۰ درصد گران شده است و حالا یک گرانی حداقل ۱۵ درصدی در راه خواهد بود. آیا قرار است مردم به خصوص حداقل‌بگیران و فرودستان در خرید نان خالی درمانده شوند و مقابل نانوایی‌ها دست و دلش‌شان بلرزد؟

چرخه گرانی نان، یک چرخه ثابت تکراری‌ست؛ ابتدا نان در یکی از استان‌ها (معمولاً خراسان) گران می‌شود و بعد در یک بازه زمانی دو یا سه هفته‌ای، به کل کشور سرایت می‌کند؛ اما گرانی فقط محدود به نان نیست.

در روزهای اخیر، «مجید میرلطیفی» عضو هیات علمی دانشگاه تربیت مدرس، هشدار داد «قیمت ماست به زودی دو برابر می‌شود و مردم دیگر نان و ماست هم نمی‌توانند بخورند».

فروردین ماه امسال، قیمت دام زنده ۲۵۰ هزار تومان بود که امروز به ۳۱۰ هزار تومان رسیده است و با تداوم وضعیت کنونی در بازار نهاده‌های دامی، از این هم گران‌تر می‌شود.

همین امروز هم خیلی‌ها نمی‌توانند به طور مرتب شیر کیلویی ۴۵ هزار تومانی بخرند؛ برای یک زندگی سالم، یک خانواده ۳ نفر، هر ۱.۵ روز حداقل به یک لیتر شیر نیاز دارد؛ در ماه خرید ۲۰ لیتر شیر، حدود یک میلیون تومان می‌شود که برای کارگر حداقل‌بگیر با ۱۵ میلیون حقوق ماهانه، مبلغ کمی نیست؛ پول شیر خانواده به تنهایی یک میلیون تومان است و تعجبی نیست که براساس اعلام مدیرکل دفتر بهبود تغذیه وزارت بهداشت، سرانه مصرف روزانه لبنیات مردم ایران به ۱۶۰ گرم و حدود یک واحد رسیده (برای کارگران این شاخص بازهم پایین‌تر است)، در حالیکه استانداردهای حداقلی می‌گویند هر فرد باید روزانه ۲ واحد لبنیات مصرف کند.

صعود نرخ سبد معیشت

با این حساب، در روزها و هفته‌های آینده، دوباره کالاهای اساسی سفره‌های مردم، از نان و غلات و زیرمجموعه‌های آن گرفته تا شیر و ماست و لبنیات گران می‌شود و یک شوک تورمی جدید در راه خواهد بود آنهم در شرایطی که شاخص‌های تورمی مهرماه، همه حصارهای قیمتی سابق را پشت سر گذاشته و به معنای واقعی کلمه «رکوردشکن» بوده است. همین امروز سبد معیشت حداقلی مرز ۵۰ میلیون تومان را پشت سر گذاشته و با هر تکانه تورم جدید (ولو کوچک و جزئی) کارگران دیگر نان و ماست خالی هم نمی‌توانند بخورند. «فرامرز توفیقی» فعال کارگری که محاسبات مستقل سبد معیشت خانوارهای کارگری را انجام می‌دهد، در مورد گرانی‌ها به خصوص گرانی محتمل لبنیات می‌گوید: دولت کنترلی بر قیمت‌ها ندارد و مافیاها خودسرانه جولان می‌دهند و مسئول این گرانی‌ها هستند؛ حتی شیر و نهاده‌های دامی هم مافیا دارد و به همین دلیل، بی‌وقفه گران می‌شود. نهادها و شرکت‌هایی که از دامداران شیر خام می‌خرند و تبدیل به لبنیات مصرفی مردم می‌کنند، همگی دولتی، نیمه دولتی یا خصولتی هستند؛ از ابتدای سال تا امروز چند بار لبنیات گران شده است. چه کسانی پشت این گرانی‌ها هستند؟

او با بیان اینکه هر روز صبح متوجه می‌شویم چند قلم کالا گران شده است؛ افزود: در این شرایط جز عجز و ناتوانی دولت چیزی نمی‌بینیم؛ گوشت و دام زنده هم به شدت گران شده است؛ ما پشت پرده‌ی ماجرای تب برفکی و گرانی دام را نمی‌دانیم! به گفته توفیقی، تورم نقطه به نقطه واقعی سبد خوراکی‌ها در مهرماه، بیش از ۹۰ درصد است اما دولت با عددسازی، این شاخص را ۶۴ درصد اعلام می‌کند. این فعال کارگری ادامه می‌دهد: نان اخیراً ۱۰۰ درصد گران شده بود اما دوباره در مشهد گران شده است. برخی اطلاعات از گرانی ۴۰ درصدی نان در مشهد حکایت دارد.

سبد معیشت خانوارهای کارگری- همان سبد رسمی شورایعالی کار- که در اسفند سال قبل حدود ۲۴ میلیون نرخ‌گذاری شده بود، با این تورم کمرشکن ماه‌های اخیر، در مهرماه به چه رقمی رسیده است؛ توفیقی در پاسخ می‌گوید: نرخ همان سبد معیشتِ غیرواقعی با احتساب معیارهای محاسباتی رسمی، امروز به حدود ۵۸ میلیون تومان رسیده است. این عدد را ببینید و کنار حداقل دستمزد ۱۵ میلیون تومانی بگذارید؛ سطح پوشش حداقل دستمزد به زیر ۳۰ درصد رسیده؛ در واقع حداقل حقوق فقط ۲۸ درصد سبد معیشت خانوار را پوشش می‌دهد.

او تصریح می‌کند: دستمزد یک کارگر فقط برای ۶.۵ روز ماه کافی‌ست؛ باقی هزینه‌ها با ارزان‌خری، حاشیه‌نشینی و زندگی در حلبی‌آبادها، خود-درمانی یا زدن از هزینه‌های تحصیل و آموزش فرزندان جبران می‌شود؛ در نهایت بازهم حفره‌های خالی‌ای باقی می‌ماند که با هیچ ترفند محیرالعقولی پُر نمی‌شود! شکاف سنگین دستمزد و سبد معیشتِ بسیار حداقلی و غیرواقعی، بیش از ۳۰ میلیون تومان است؛ کارگری که از صبح تا شام زحمت می‌کشد و ۱۵ میلیون تومان یا کمی بیشتر حقوق می‌گیرد، این شکاف حدوداً ۳۰ میلیون تومانی را چطور پُر کند که خانواده‌اش بتوانند ادامه حیات بدهد و برای «بقا» به دردسر نیفتد؟!

اجاره‌بها می‌تازد، دولت از انجام وعده‌ها ناتوان است

مسکن ملی، رویای ناتمام طبقه متوسط

زهره آقاجانی- گروه اقتصادی

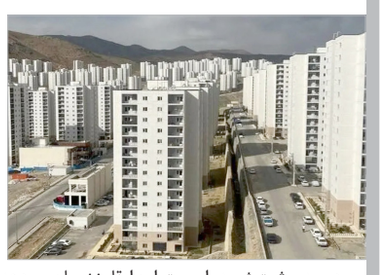

به‌رغم وعده‌های دولت در مهار بازار مسکن، تورم سالانه خرید و اجاره خانه همچنان بالاست.

به گزارش مهر، بر اساس آخرین گزارش مرکز آمار ایران، تورم سالانه مسکن طی یک‌سال منتهی به مهرماه امسال ۳۶.۶ درصد بوده است؛ این در حالی است که تورم سالانه اجاره نیز به ۳۶.۵ درصد رسیده و در بخش خدمات نگهداری و تعمیر واحدهای مسکونی نیز تورم ۴۴.۳ درصدی ثبت شده است. این ارقام نشان می‌دهد نه تنها سیاست‌های کنترلی دولت در بازار مسکن بی‌اثر بوده، بلکه هزینه‌های جانبی مسکن نیز با شتابی بیشتر افزایش یافته است.

در حالی که از سال ۱۴۰۰ و همزمان با تصویب قانون «جهش تولید مسکن»، دولت وعده ساخت ۴ میلیون واحد مسکونی تحت عنوان نهضت ملی طی چهار سال را داده بود، اما طبق اعلام محمدرضا عارف، معاون اول رئیس‌جمهوری، تا امروز تنها ۵۱ هزار واحد از این طرح تحویل متقاضیان شده است؛ یعنی تعداد بسیار اندکی از هدف‌گذاری کلان دولت طی چهار سال گذشته تحقق یافته است.

در کنار تأخیر گسترده در اجرای پروژه‌ها، نارضایتی و انصراف متقاضیان نیز در حال افزایش است. بسیاری از ثبت‌نام‌کنندگان طرح نهضت ملی مسکن به‌دلیل طولانی شدن فرآیند ساخت، فشار مالی و عدم شفافیت در روند تحویل، از ادامه حضور در این طرح ناامید شده‌اند.

یکی از متقاضیان طرح نهضت ملی مسکن در گفتگو با خبرنگار مهر اظهار کرد: «سال ۱۴۰۰ با قرض و فروش ماشین‌مان برای ثبت‌نام اقدام کردیم به امید اینکه روزی صاحب‌خانه شویم، اما امروز نه تنها خانه‌دار نشده‌ایم بلکه حتی خودرویی هم نداریم. در این مدت هم سهم اورده‌مان را مرتب واریز کردیم تا از طرح حذف نشویم و هم بدهی‌هایی را که برای تأمین این پول گرفته بودیم، بازپرداخت کردیم.»

وی افزود: «بعد از چهار سال، وقتی به دلیل فشار مالی تصمیم به انصراف گرفتیم، به ما گفتند باید منتظر بمانید تا متقاضی دیگری جایگزین‌تان شود تا پول واریزی بر اساس نوبت بازگردانده شود. در واقع حتی پولی که پرداخت کرده‌ایم را هم نمی‌توانیم فوراً پس بگیریم و معلوم نیست چه زمانی به دست‌مان می‌رسد.»

کارشناسان اقتصادی معتقدند ریشه اصلی بحران در بازار مسکن، نبود سیاست‌گذاری منسجم و پایدار است. طی سال‌های گذشته، تعدد طرح‌ها، نبود برنامه اجرایی شفاف، و کم‌کاری در حوزه تأمین زمین و تسهیلات بانکی موجب شده تا بازار مسکن از کنترل خارج شود.

در حالی که تورم عمومی کشور روندی کاهشی را طی می‌کند، مسکن همچنان یکی از بیشترین سهم‌ها را در سبد تورمی خانوارها دارد. رشد قیمت مصالح ساختمانی، افزایش هزینه‌های ساخت، و کاهش عرضه مسکن، فاصله میان درآمد خانوار و هزینه مسکن را بیش از پیش عمیق کرده است. به اعتقاد کارشناسان، اگر دولت در کنار سیاست‌های ساخت و ساز، به اصلاح نظام مالیاتی، عرضه زمین ارزان، و حمایت از تولیدکنندگان واقعی مسکن نپردازد، بحران موجود در سال‌های آینده به مراتب شدیدتر خواهد شد.

افزایش میلیون‌ها فارغ‌التحصیل طی چهار سال گذشته، دردی از بازار کار دوا نکرد

نسل مدرک‌گرا در بازار جویای مهارت

در حالی که طی چهار سال گذشته شمار شاغلان دارای تحصیلات عالی از ۶ تا ۶.۸ میلیون نفر نوسان داشته است، بازار کار فارغ‌التحصیلان همچنان از ثبات پایدار بی‌بهره مانده است.

به گزارش نورنیوز، بر اساس تازه‌ترین داده‌های مرکز آمار، وضعیت اشتغال فارغ‌التحصیلان آموزش عالی در چهار سال اخیر چهره‌ای پرنوسان اما قابل تأمل دارد. از بهار ۱۴۰۰ که حدود ۶ میلیون نفر از فارغ‌التحصیلان در بازار کار حضور داشتند، تا تابستان ۱۴۰۴ که این عدد به ۶.۲ میلیون نفر رسیده، می‌توان روندی میان رشد و افت را مشاهده کرد؛ روندی که بازتابی از فراز و فرود اقتصاد، تحولات تولید و سیاست‌گذاری در حوزه اشتغال جوانان تحصیل کرده است.

در طول این بازه، نقاط اوج اشتغال در میان فارغ‌التحصیلان مربوط به دوره پاییز ۱۴۰۲ تا بهار ۱۴۰۳ بوده است؛ زمانی که آمار شاغلان این قشر به بیش از ۶.۸ میلیون نفر رسید. اما از تابستان ۱۴۰۳ تا تابستان ۱۴۰۴، این روند با کاهش چشم‌گیر مواجه شد و جمعیت شاغلان فارغ‌التحصیلان بار دیگر به حدود ۶.۲ میلیون نفر بازگشت. چنین افتی، نشان‌دهنده شکنندگی اشتغال تحصیل‌کردگان در برابر تغییرات محیطی، اقتصادی و حتی سیاست‌های کوتاه‌مدت در بخش‌های صنعتی و خدماتی است.

به باور کارشناسان، بخشی از این نوسان ناشی از ساختار نامتوازن عرضه و تقاضا در بازار کار است؛ جایی که دانشگاه‌ها سالانه صدها هزار فارغ‌التحصیل جدید وارد جامعه می‌کنند، اما ظرفیت‌های واقعی اشتغال متناسب با سطح تحصیلات و تخصص آنان رشد نکرده است. در نتیجه، بخشی از نیروهای متخصص یا از بازار کار خارج می‌شوند، یا به مشاغل غیرمرتبط با رشته تحصیلی خود روی می‌آورند.

از سوی دیگر، تأثیر دوره‌های کوتاه‌مدت رونق یا رکود اقتصادی در بخش‌هایی مانند فناوری اطلاعات، آموزش، گردشگری و خدمات، در این آمار کاملاً محسوس است. به عنوان نمونه، افزایش مقطعی اشتغال در زمستان و بهار ۱۴۰۲ احتمالاً با رونق نسبی بخش خدمات و استارت‌آپ‌ها همراه بوده که پس از آن، در مواجهه با محدودیت‌های مالی و تورمی کاهش یافته است.

با وجود این، تثبیت اشتغال در محدوده ۶ تا ۶.۵ میلیون نفر در طول چهار سال اخیر می‌تواند نشانه‌ای از مقاومت نسبی بازار کار تحصیل‌کردگان در برابر بحران‌های اقتصادی باشد. هر چند فاصله میان سطح تحصیلات و نوع شغل همچنان چالش مهمی است، اما داده‌ها حاکی از آن‌اند که سهم فارغ‌التحصیلان در اشتغال کل کشور به تدریج افزایش یافته است.

برخی تحلیل‌گران بر این باورند که برای تثبیت اشتغال این قشر باید به سمت سیاست‌های فعال بازار کار رفت؛ از جمله حمایت از شرکت‌های دانش‌بنیان، توسعه مهارت‌محوری در آموزش عالی، و ایجاد پیوند میان دانشگاه و صنعت. در غیر این صورت، نوسان اشتغال فارغ‌التحصیلان همچنان ادامه خواهد یافت و پایداری بازار کار تحصیل‌کردگان به رؤیایی دست‌نیافتنی تبدیل می‌شود.

فروش اجباری اوراق بدهی برای تأمین نقدینگی، تعادل بورس را بر هم می‌زند

بازار سرمایه زیر تیغ کسری بودجه

هیوا زارعی- گروه اقتصادی

در حالی که بازار سرمایه طی هفته‌های اخیر، جانی تازه گرفته، زنگ خطر فشار کسری بودجه دولت در ۶ ماهه دوم سال به صدا درآمده است؛ بر اساس تجربه سال‌های گذشته، فعالان بازار سرمایه این سوال نگران کننده را مطرح می‌کنند که آیا بورس قرار است بار دیگر به ابزار جبران کسری بودجه دولت تبدیل شود؟ حسین مریدسادات، کارشناس بازار سرمایه در گفت‌وگو با تجارت‌نیوز با اشاره به تشدید ناترازی و کسری بودجه دولت پس از فعال شدن «مکانیسم ماشه» تاکید کرد: «هرچند تا کنون نشانه‌ای از ورود دولت به بازار سرمایه دیده نشده، اما احتمال استفاده از ظرفیت بورس برای تامین نقدینگی، همچنان وجود دارد.» او هشدار داده است که تکرار سیاست فروش اجباری اوراق بدهی می‌تواند آرامش بورس را بر هم بزند و بازار سهام را وارد دوره‌ای از رکود کند.

با ورود به ۶ ماهه دوم سال، فشارها و چالش‌های مالی در بودجه دولت بیش از پیش محسوس شده است. افزایش هزینه‌های جاری، نیاز به پرداخت حقوق و دستمزد کارکنان و تعهدات مالی دیگر، دولت را با کسری بودجه مواجه کرده و مدیریت تراز مالی را پیچیده‌تر کرده است. همزمان، تورم و نوسانات اقتصادی، فشار بر سیاست‌های مالی را تشدید کرده و محدودیت‌های تامین منابع را برجسته می‌کند. از سوی دیگر، بازار سرمایه در ماه‌های اخیر نوسانات متنوعی را تجربه کرده و سطح نقدینگی موجود و حجم معاملات روزانه، ظرفیت محدودی برای جذب منابع جدید ایجاد کرده است.

در چنین شرایطی، توجه به وضعیت بورس و نقدینگی آن اهمیت ویژه‌ای پیدا می‌کند؛ زیرا بازار سرمایه یکی از مهم‌ترین کانال‌های جذب منابع مالی برای دولت و بخش خصوصی به شمار می‌رود. با این حال، محدودیت‌های ساختاری و رفتار سرمایه‌گذاران می‌تواند اثرگذاری این مسیر را تحت تاثیر قرار دهد. با توجه به این شرایط و نیاز فزاینده دولت به منابع مالی، این سوال مطرح می‌شود که آیا دولت ممکن است بار دیگر برای جبران کسری بودجه، سراغ بازار سرمایه برود؟

حسین مریدسادات، کارشناس بازار سرمایه در پاسخ به این پرسش که آیا احتمال دارد دولت برای تامین منابع مالی و پرداخت حقوق و دستمزد کارکنان خود، سراغ بازار سرمایه برود، به تجارت‌نیوز گفت: «با فعال‌سازی مکانیسم ماشه، دولت با کسری بودجه و ناترازی شدید در بخش‌های مختلف اقتصادی مواجه شده و این موضوع برای همگان آشکار است.» او ادامه داد: «هرچند تا امروز اتفاق خاصی در تابلوی معاملات بورس رخ نداده، اما نمی‌توان احتمال ورود دولت به این بازار را منتفی دانست.»

این کارشناس بازار سرمایه در ادامه افزود: «اگر دولت تصمیم بگیرد از ظرفیت بورس برای تامین نقدینگی استفاده کند، چند مسیر پیش رو دارد. عرضه سهام دولتی یکی از این مسیرهاست؛ اما باید توجه داشت که توان بازار سرمایه عددی مشخص است و در شرایط فعلی، حجم معاملات روزانه معمولا بین ۱۱ تا ۱۲ هزار میلیارد تومان است.»

مریدسادات گفت: «بازار بیش از این توان جذب عرضه‌های سنگین را ندارد و اگر دولت بخواهد از این طریق اقدام کند، فشار قابل توجهی به شاخص و قیمت سهام وارد خواهد شد.»

مریدسادات خاطرنشان کرد: «محتمل‌ترین گزینه، برای جبران کسری بودجه از بورس همان روشی است که دولت در سال‌های گذشته نیز از آن استفاده کرده است؛ یعنی فروش اوراق بدهی به‌صورت اجباری.» این کارشناس بازار سرمایه گفت: «در صورت نیاز به تامین نقدینگی، به‌احتمال زیاد دولت دوباره به سمت فروش اجباری اوراق خواهد رفت. این اقدام در ظاهر می‌تواند بخشی از منابع مالی دولت را تامین کند، اما اثرات جانبی آن برای بازار سرمایه منفی است.»

مریدسادات تاکید کرد که شرایط بازار سرمایه دیگر مانند سال ۹۹ نیست که دولت بتواند سهام خود را مستقیما در بازار عرضه کند و انتظار داشته باشد خریداران حقیقی و حقوقی از آن استقبال کنند. به گفته او، سرمایه‌گذاران امروز هوشمندتر از گذشته عمل می‌کنند و سیاست‌های مالی دولت را با دقت رصد می‌کنند.

مریدسادات افزود: «در چنین شرایطی، آرامش نسبی بورس به‌هم می‌خورد، زیرا پولی که در بازار سهام در گردش است، متعلق به همان بازار است. زمانی که دولت نهادها و ارکان مالی را وادار به خرید اوراق می‌کند، نقدینگی از بازار سهام خارج و به سمت بازار بدهی هدایت می‌شود.» او تصریح کرد: «این موضوع موجب تضعیف سمت تقاضا و افزایش فشار فروش در بورس خواهد شد؛ در نتیجه، شاخص‌ها تحت تاثیر قرار گرفته و وضعیت معاملات متزلزل می‌شود.»

مریدسادات افزود: «این استراتژی در واقع تکرار سیاستی است که بارها از سوی دولت‌ها اجرا شده و نتیجه آن نیز کاملا قابل پیش‌بینی است.» او ادامه داد: «اگرچه دولت برای چندمین بار می‌تواند از این ابزار برای جبران کسری بودجه استفاده کند، اما در نهایت دود آن به چشم فعالان بازار سرمایه خواهد رفت.» به گفته او، خروج نقدینگی از بورس و اجبار به خرید اوراق، تعادل عرضه و تقاضا را برهم زده و بازار سهام را وارد دوره‌ای از رکود می‌کند.

عارف:

برخی احکام برنامه هفتم قابل اجرا نیست

معاون اول رئیس جمهور با اشـــاره به ایراداتی که برای اجـــرای برخـــی از احکام برنامه هفتم وجود داشـــت، خاطرنشـــان کرد: برخی احکام برنامه قابل اجرا نیست که ما خواهش داریم بعد از بررسی های لازم این مواد از جمله ماده ۱۱۵ که نیاز به منابع مالی بســـیار زیادی دارد در مجلس با هماهنگی و تعامل بررسی شود که اگر امکان اصلاح وجود دارد، انجام شود.

بـــه گـــزارش برنا، محمدرضا عارف، معاون اول رئیس جمهور در جلسه علنی نوبت روز دوشنبه مجلس شورای اسلامی و در جریان بررسی و ارزیابی نحوه اجرای سال اول قانون برنامه پنجساله هفتم پیشرفت جمهوری اسلامی ایران با بیان اینکه ما همه گزارش ها را در یک راستا ارزیابی می کنیم و هدف ما اجرای برنامه است، گفت: تا زمانی که عملکردها به درستی بررسی نشود نمی توانیم این مســـیر را به درســـتی ادامه دهیم. در این حوزه باید شرایط اجرای برنامه را نیز در نظر بگیریم. در ســـال گذشـــته در بخشی از صنعت حدود ۳۰۰ همت عدم النفع داشتیم.

وی بـــا بیان اینکه دولـــت درباره کمبودهای موجود برای نهاده های دامی تدابیری اندیشیده است، عنوان کرد: بدهی هایی از دولت گذشـــته باقی مانده بود که از جمله چالش های ما بود. تأمیـــن کننـــدگان نهاده های دامی حدود ۵ میلیارد دلار طلب داشتند که تلاش کردیم در سال گذشته این میزان بدهی را به ۴ میلیارد دلار کاهش دهیم. محموله های مربوطه نیز از بندرگاه ها با هماهنگی های لازم ترخیص شده است.

عارف در ادامه با بیان اینکه قرار اســـت در صحن، جمع بندی از این گزارش برای نحوه ادامه کار داشته باشیم، اظهار داشت: بخش هایی از احکام برنامه نیز باید اصلاح شـــود. برخی احکام بـــه گونـــه‌ای بود که امکان تدویـــن آیین نامه برای آنها نبود. ما هرگونه نقدی را می پذیریم اما باید به شرایط نیز توجه کنیم.

وی بـــا اشـــاره به منابع مورد نیاز بـــرای اجرای ماده ۱۱۵ برنامه هفتم که حدود ۱۰۰ میلیارد یورو است، ابراز کرد: به دلیل عدم توانایـــی بـــرای اجرای تأمین منابع، اجرای این ماده امکان پذیر نبود. ماده ۱۹ نیز به تنهایی قابلیت اینکه یک برنامه کامل باشد را داشت از این رو برای اجرای آن شرایط مناسب وجود نداشت و وقت زیادی از دولت برد.

رئیس شورای عالی راهبری برنامه ادامه داد: اولین اقدام دولت برای اجرای برنامه هفتم جلسه‌ای بود که ۲۲ مرداد سال گذشته برگزار شد. وزرای دولت سیزدهم و معاونان رئیس جمهور دولت چهاردم اولین جلسه شورای عالی را برگزار کردند که هنوز کابینه چهاردهم تشکیل نشده بود. وی در ادامه تمایز اصلی برنامه هفتم نسبت به برنامه های قبل را ساختار راهبری برنامه دانست و افزود: ماده ۱۱۸ یک اقدام نویی را ایجاد کرد. ناظران مالی و اجرایی نیز بر اساس این قانون انتخاب شدند. رئیس سازمان برنامه و بودجه که به عنوان رئیس شـــورای عالی راهبری اســـت تلاش کرد تا از کارشناسان نخبه و خبره برای ناظران استفاده کند.

عارف با تأکید بر اینکه این شورا به عنوان رکن حاکمیتی جدید توانست میان دولت و مجلس اتصال لازم را برقرار کند، اذعان کرد: مأموریت اصلی این شـــورا، ایجاد هم افزایی میان دســـتگاه های اجرایی، رفع تعارض و حذف موازی کاری نهادی است تا اجرای احکام هم جهت و با اولویت بندی منابع انسانی و مالی دنبال شود.

معـــاون اول رئیـــس جمهور همچنیـــن در ادامه حضور رئیس کمیســـیون برنامه و بودجه مجلس به عنوان ناظر در جلســـات شـــورای عالی راهبری را حاکی از رویکرد شـــفاف سازی دولت دانست و گفت: ما تلاش کردیم تا نظم و پایداری اقدامات شورا را داشـــته باشـــیم. دستگاه ها برای اجرای وظایف خود در قالب برنامه تلاش کردند تا با یکدیگر هماهنگی و هم افزایی داشـــته باشند که برای این تعامل تقسیم کار ملی مشخص میان وزارتخانه ها، معاونت های ریاست جمهوری و سایر دستگاه های اجرایی انجام شـــد. وی ادامه داد: در این چارچوب دســـتگاه ها مکلف شـــدند در تدوین برنامه های اولیه خود رویکرد میان بخشـــی را دنبال کنند و صرفا حوزه خود را نبینند و تعامل لازم را با سایر حوزه ها داشـــته باشـــند تا شاهد عملکرد جزیره ای نباشیم. هم افزایی در ســـطح تدوین آیین نامه ها و دســـتورالعمل ها محقق شد تا از دوگانگی در تخصیص منابع جلوگیری شود. برای حفظ پویایی این تعامل، سامانه برنامه هفتم پیشرفت را ایجاد کردیم و گزارش دهی و نظارت همه دستگاه ها از طریق آن اجباری شد.

عارف، تصریح کرد: نتیجه نهایی این ســـازوکار، شـــکل گیری حکمرانی شبکه‌ای در اجرای قانون برنامه هفتم بود که مشارکت فعـــال، تبـــادل داده ها به صورت حرفه‌ای و تصمیم گیری های جمعی به جای تصمیم گیری های فردی را شامل شد.

رئیس شورای عالی راهبری برنامه در ادامه یادآور شد: گزارش ۶ ماهه هر دستگاه و وزارتخانه به شورای عالی راهبری داده شد و با دریافت دو گزارش توانستیم گزارش سالانه را تدوین کنیم. در قالب برنامه ۲ هزار و ۱۷۹ حکم در ۱۲۰ ماده دیده شده بود که بر اساس مواد ۱۱۸ و ۱۱۹، دولت مکلف است نسبت به ارائه گـــزارش عملکـــرد به مجلس اقدام کند که رئیس مجلس آن را ابلاغ و رئیس جمهور آن را عملیاتی کرد.

وی با بیان اینکه بر اساس ماده ۱۱۹ قانون برنامه، مجموعا ۳۵ برنامه ملی داشـــتیم، عنوان کرد: این ماده مبنای تدوین برنامه های اجرایی برای تحقق پیشرفت، ثبات و عدالت است. ما برنامه های پیشران را نیز در دست بررسی داریم. شورای عالی در سال اول جلسات رسمی متعددی داشت.

رئیس شورای عالی راهبری برنامه در پایان با اشاره به ایراداتی که برای اجرای برخی از احکام برنامه هفتم وجود داشت، خاطرنشان کرد: برخی احکام برنامه قابل اجرا نیست که ما خواهش داریم بعد از بررســـی های لازم این مواد از جمله ماده ۱۱۵ که نیاز به منابع مالی بســـیار زیادی دارد در مجلس با هماهنگی و تعامل بررســـی شـــود که اگر امکان اصلاح وجود دارد، انجام شود. این برنامه به عنوان میثاق سه قوه است تا بتوانیم به اهداف پیشرفت کشور برسیم.

روزنه

لاریجانی:

زیربار حرف‌های مفت هیچ دولتی نمی‌رویم

دبیر شورای عالی امنیت ملی گفت: رهبران ایران هیچگاه دشـــمنی با غرب نداشـــته‌اند، بلکه رفتار غرب در حوزه سیاسی و امنیتی، همکاری‌ها را دچار بحران کرده است.

به گزارش ایســـنا، علی لاریجانی در همایش «ما و غرب در آراء و اندیشه‌های مقام معظم رهبری» گفت: به گفته سرانه آمریکا، آمریکا صلح را از طریق قدرت دنبال می کند. فهم رابطه ما با غرب از همین شعار روشن می‌شود.

وی افزود: نتیجه روشنفکری غرب جنگ‌های جهانی شد و حالا که لایه‌های پنهان اندیشه‌شـــان را روشـــن‌تر بیان کردند، چه اتفاقی خواهد افتاد؟ به تعبیر سعدی زمانه ما وارد جنون شده است. لاریجانی رابطه ایران با غرب را به پنج دوره تاریخی تقســـیم کرد و گفت: اولین دوره، دوره باســـتان بود که ایران در اوج قدرت بود و غرب نتوانســـت بر ایران مســـلط شود. در این دوره تفکرهای حکمتانه به سمت یونان سوق پیدا کرد. در آثار باقیمانده از متفکران یونانی ارتباط آنان با دربار ایران ثبت است.

دبیر شورای عالی امنیت ملی گفت: ایران عهد صفوی مستقل، متکی بر علم ، اندیشه ، مذهب و تفکر دینی بود. ایران متکـــی بـــر علـــم و دیـــن امپراطوری صفوی را در مقابل غرب همتراز کرده بود. بین ایران و غرب نوعی موازنه قدرت برقرار شد. استقلال فکری و اقتصادی و قدرت نظامی جزو ویژگی‌های پادشاهان صفوی است. وی با اشاره به دوره قاجار گفت: ایران در دوره قاجار به دلیل تمایل پادشاهان آنان بر حفظ قدرت و دادن امتیازات ویژه به دُوَل شرق بسیار وابسته شد. این وضعیت در دوران پهلوی به شدت بدتر شد چرا که استقلال ایران نیز از بین رفت. حاکمان آمریکا و انگلیس بر دربار و ساختار سیاسی اقتصادی، فرهنگی و اجتماعی ایران تسلط کامل داشتند. وابستگی ایران به غرب در این دوران با وجود قوت نظامی موجب عزت و ســـربلندی ایران نشـــد. کودتای ۲۸ مرداد نمونه یکه تازی غرب در ایران اســـت. دبیر شـــورای عالی امنیت ملی گفت: حکومت پهلوی ملت ایران را در برابر غرب ذلیل و خوار کرد. رهبران صدر انقلاب اسلامی نظیر امام خمینی، مقام معظم رهبری و آیت الله مطهری با فهم اندیشه غرب به خوبی توانستند عزت را به ایران برگردانند. رهبران انقلاب اسلامی به علم و دین تاکید داشتند. لاریجانی در ادامه با بیان اینکه رشد علمی ایران با گسترش دانشگاه‌ها حادث شـــد، گفت: تســـلط علمی و فناوری در دانشـــگاه‌ها این مســـئله را قوت بخشید اگرچه همچنان نیازمند تقویت آن هستیم. باید مسیر همکاری نخبگان دانشگاهی با مراکز و دستگاه‌ها تدوین و روشن شود. وی اظهار کرد: پس از انقلاب با همه فراز و فرودها مبنای کار رعایت منافع ایران بود، نه تداوم همکاری با غرب تحت هر شرایطی. با این حال سال‌ها هر جزو شرکای اقتصادی ایران بود. رهبران ایران هیچگاه دشمنی با غرب نداشته‌اند، بلکه رفتار غرب در حوزه سیاسی و امنیتی همکاری‌ها را دچار بحران کرده است. دبیر شورای عالی امنیت ملی گفت: رهبری با تعاملات اقتصادی با غرب مسئله‌ای ندارند، بلکه ایشان معتقدند غرب به بهانه مسائل اقتصادی درباره برد موشک‌های ایران یا توانمندی هسته‌ای ایران دخالت می کند. ایران نه تسلط طلب است و نه استیلای کشوری را می‌پذیرد و زیر بار حرف‌های مفت هیچ دولتی هم نمی‌رود. لاریجانی تاکید کرد: غرب تبادل فرهنگی را به تهاجم فرهنگی تبدیل کرده است و ایران آن را همانطور که رهبری تاکید کرده اند، برنمی‌تابد. دبیر شورای عالی امنیت ملی ادامه داد: فرهنگ عظیم ایرانی - اسلامی، دومین عامل مورد تاکید رهبران انقلاب اسلامی بوده است. تاکید رهبری به قلمرو فرهنگی از این روی است که خبرگان غرب نیز به آن اذعان دارند. استقلال بنای جمهوری اسلامی است. اگر استقلال وجود نداشته باشد آزادی و جمهوری اسلامی نیز وجود نخواهند داشـــت. وی گفت: در عصر حاضر مســـتقل زیســـتن کار ساده‌ای نیست. همین رئیس جمهور آمریکا که با افتخار از صلح از طریق قدرت سخن می گوید، دشمن اصلی استقلال کشورهاست. این تفکر اختصاص به ترامپ ندارد، بلکه غرب در چند قرن اخیر نیز با همین سیاســـت عمل کرده اســـت. جنگ با ایران نمونه بارز و بزرگ آن اســـت. دســـت پرورده آمریکا، رژیم صهیونیستی نیز همین شعار را می‌دهد. هرج و مرج ایجاد کردن در داخل کشورها بالاخره دامنه ایجاد کنندگان آن را می گیرد. دبیر شورای عالی امنیت ملی با اشاره به حمله رژیم صهیونیستی به ایران گفت: مردم و نیروهای مسلح با قدرت در برابر تهاجم وحشیانه رژیم صهیونیستی ایستادند و ورق را برگرداندند. در هیچ برهه از تاریخ رژیم صهیونیستی تا این حد منفور مردم جهان نشده بود. شرایط انزجار ملت‌ها از آمریکا امروز هزاران برابر افزایش یافته است. در چنین شرایطی راهی به جز با هم بودن برای پیروزی بر دشمن نیست. لاریجانی با اشاره به درخواست مذاکره آمریکا گفت: مگر ایران در مذاکره نبود، پس چرا رئیس جمهور آمریکا در حین مذاکره، به ایران رکب زد و به ایران حمله کرد؟ و حالا ترامپ با وقاحت تمام می گوید من در حمله به ایران نقش اساسی داشتم. سه روز اول جنگ سه روز پرحادثه بود، اما طراحی رهبر انقلاب صحنه را تغییر داد. ایشان با تک تک فرماندهان میدانی در تماس بودند و چگونگی عمل را تدبیر می کردند. ایشان بر تامین مایحتاج مردم تاکید داشتند. دبیر شورای عالی امنیت ملی گفت: آمریکا دنبال شکستن مقاومت ملت ایران است. ایران به قیمت رویارویی با غرب با قدرت جلوی وحشی گری غرب می‌ایستد. تهدیدات آمریکا تاثیری بر اراده ملی ایرانیان ندارد.

ابوالفتح:

شکاف مواضع تهران و واشنگتن با هیچ پلی به هم وصل نمی‌شود

یک تحلیل گر مسائل بین‌الملل گفت: الان وسط حمله هستیم. حمله زمانی با توپ و تانک و بمباران انجام می‌شود و زمانی با جنگ‌های سایبری، جنگ‌های ادراکی، جنگ‌های اقتصادی و جنگ‌های تحریمی اتفاق می‌افتد. ما اکنون در وسط جنگ با ایالات متحده آمریکا هســـتیم، فقط صدای گلوله شـــنیده نمی‌شـــود. ۱۲ روز، هر روز صدای گلوله شـــنیده شـــد و بعد ترک مخاصمه شـــده اســـت. آتش بس از جهت توقف شلیک گلوله اســـت و به معنای پایان جنگ قلمداد نشـــده بود. هر لحظه ممکن است همان ۱۲ روزه اتفاق بیفتد، حالا با حذف حشـــدالشـــعبی قبلش، بعدش، سرنگونی این و آن، کاری که می‌خواهند انجام می‌دهند.

به گزارش ایلنا، امیرعلی ابوالفتح کارشـــناس ارشـــد روابط بین‌الملـــل، در رابطـــه با اظهارات متناقض طرف‌های ایران و آمریـــکا برای مذاکره و بن بســـت موجـــود در رفع تحریم‌ها گفت: این‌ها تناقض نیست. ترامپ گفته است که ایران مایل به گفت‌وگو است، حرف بی راهی نیست ما که در گفت‌وگو بودیم ولی آن‌ها حمله کردند. دور پنجم در حال انجام بود و قرار بود دور ششم نیز برگزار شود. بنابراین، معلوم است که ایران مایل به گفت‌وگو است و این امر چیز عجیبی نیست.

وی ادامه داد: اینکه گفته شود ایران می‌خواهد تحریم‌ها برداشته شود هم طبیعی است. ما در برجام قرار داشتیم که یک سری تعهدات را انجام دهیم و آن‌ها تحریم‌ها را بردارند. بازگشت آمریکا به برجام هم به معنای برداشتن تحریم‌هاست. این هم یک سخن بدیهی است و هیچ یک از این حرف‌ها عجیب و غریب نیست. اینکه ایران هم گفته که آماده گفت‌وگو هستیم، سخنی است که ایران بارها بیان کرده است. هیچ‌کدام از این اظهارات، متفاوت نیست.

این تحلیل گر مسائل بین‌الملل در خصوص نحوه انسداد از بن بست به وجود آمده در گفت‌وگوهای ایران و آمریکا عنوان کرد: اینکه بن‌بست را چگونه می‌توان حل کرد، یک موضوع دیگر است. هیچ‌یک از مواضع طرفین تغییر نکرده است، نه مواضع و نه ایجابی عوض نشده است. حتی شرط و شروط گذاشتن‌هاو نجوه ابراز تمایل کردن‌ها تغییر نکرده است. اینکه بن‌بست ایجاد شده به خاطر فاصله بسیار زیاد خواسته‌های آمریکا و ایران است و هیچ پلی روی این دو سر این شکاف نمی‌توان انداخت.

ابوالفتح در خصوص اظهارات اخیر رافائل گروســـی و اعلام فعالیت‌ها تاسیســـات هســـته‌ای ایران در راستای سیاست‌های فشار حداکثری ایلات متحده آمریکا اظهار کرد: سیاست فشار آژانس تحت تأثیر سیاست‌های کلان غرب است. در مورد روابطش با ایران، هر وقت رابطه غرب با ایران خوب باشد روابط ایران و آژانس هم خوب خواهد بود ولی اگر رابطه‌ی ایران و غرب به مشکل بخورد، رابطه ایران و آژانس هم با مشکل مواجه خواهد شد. الان رابطه ایران و غرب رو به بهبود نیست، بنابراین صحبت‌هایی که آژانس می کند، همین است. در این فضا نمی‌توان انتظار داشت که آژانس بیاید و بگوید که همه چیز گل و بلبل است و هیچ نشانه‌ای در ایران وجود ندارد. این حرف‌ها را می‌زنند، اما این ویژگی آژانس است.

این کارشناس سیاست خارجی درباره نقش اروپا در شرایط پساسنپ‌بک در خصوص پرونده هسته‌ای ایران بیان کرد: اروپا هیچ نقشـــی ندارد. اروپا تابع مطلق آمریکا اســـت، اگر ایالات متحده آمریکا اراده کند، اروپایی‌ها تبعیت می کنند. ذره‌ای نمی‌توانند اثرگذار باشند و حرف می‌زنند، بیانیه می‌دهند، مثلاً تحرکاتی انجام می‌دهند، اما در مرحله عمل مطلقاً تأثیرگذار نیستند. در مورد اوکراین نمی‌توانند کاری انجام دهند، چه برسد به ایران.

ابوالفتح در پاسخ به این سوال که برقراری رابطه با اروپا و صحبت‌های مکرون و پزشکیان می‌تواند پلی برای از سرگیری مذاکرات ایران و آمریکا باشد، گفت: ایران و اروپا که با هم مذاکره و گفت‌وگو دارند، سفارتخانه دارند و مناسباتشان سر جای خودش اســـت. تجارت نمی کنند چون ایالات متحده اجازه نمی‌دهد. بنابراین، اروپا وزنه‌ای نیســـت، جایگاهی ندارد و به قول معروف برشی ندارد که در مقابل آمریکا بایستد و نمی‌تواند با آمریکایی‌ها صحبت کند. دونالد ترامپ، کشورهای اروپایی را اصلاً به بازی نمی‌گیرد. آمریکا حتی نمی‌خواهد مذاکرات پنج به علاوه یک باشد. در مورد اوکراین شخصاً مستقیماً با روس‌ها در گفت‌وگو می‌کند و اروپا را بازی نمی‌دهد. وی افزود: در مورد این قضیه، مثلاً آقای مکرون گفته به آقای پزشکیان که می‌خواهد چه کار کند، آیا می‌خواهد ترامپ را راضی کند که تحریم‌ها را بردارد؟ اصلاً مکرون در قد و قواره و در جایگاهی نیست که بتواند جلوی ترامپ حرفی بزند یا درخواستی کند. یک تشر از ترامپ بیاید و همه جا می‌زنند. اروپایی‌ها همین‌طور هستند. اروپا یک زمانی اروپا بود، اما حالا دیگر اروپا نیست. ابوالفتح درباره تهدیدات منطقه‌ای ایران و احتمال حمله مجدد از سوی اسرائیل و آمریکا گفت: هر لحظه احتمال حمله وجود دارد و ما الان وســـط حمله هســـتیم. احتمال حمله یعنی چه؟ الان وســـط حمله هســـتیم. حمله زمانی با توپ و تانک و بمباران انجام می‌شـــود و زمانی با جنگ‌های ســـایبری، جنگ‌های ادراکی، جنگ‌های اقتصادی و جنگ‌های تحریمی اتفاق می‌افتد. ما اکنون در وسط جنگ با ایالات متحده آمریکا هستیم، فقط صدای گلوله شنیده نمی‌شود. ۱۲ روز، هر روز صدای گلوله شنیده شد و بعد ترک مخاصمه شده است. آتش بس از جهت توقف شلیک گلوله است و به معنای پایان جنگ قلمداد نشده بود. هر لحظه ممکن است همان ۱۲ روزه اتفاق بیفتد، حالا با حذف حشد الشعبی قبلش، بعدش، سرنگونی این و آن، کاری که می‌خواهند انجام می‌دهند.

گزارش تصویری

به گزارش رویترز، پلیس هند در جریان یک اعتراض نادر اقلیمی در نزدیکی بنای یادبود معروف دروازه هند در دهلی نو، ده‌ها نفر را بازداشت کرد.

به گزارش المیادین، ناتو روز دوشنبه رزمایش‌های ضد زیردریایی را در دریای بالتیک به ریاست نیروی دریایی سوئد آغاز کرد که تا جمعه ادامه خواهد داشت.

خبر

در چهل‌وچهارمین جلسه شورای‌عالی نوجوانان و جوانان:

پزشکیان: کمبودها و نارسایی‌ها با مشارکت مردم قابل حل است

رئیس جمهور گفت: تمامی کمبودها و نارسایی‌ها را می‌توان با مشارکت مردم و به‌ویژه با اتکا به ذهن پویا و خلاق نوجوانان و جوانان به نتیجه رساند، بنابراین لازم است ساختار و شیوه‌نامه عملیاتی طرح‌هایی که در جلسه ارائه شد، بر این اساس بازنگری شوند.

به گزارش ایرنا، چهل‌وچهارمین جلســـه شـــورای عالی نوجوانان و جوانان روز دوشـــنبه ۱۹ آبانماه ۱۴۰۴ با ریاست «مسعود پزشکیان» رئیس جمهور در محل نهاد ریاست جمهوری برگزار شد.

محور اصلی این جلســـه، بررســـی و تصویب ۴ دســـتور مهم شـــامل «دستورالعمل مجلس مشورتی جوانان»، «طرح دستیاران جوان دولت وفاق ملی»، «آیین‌نامه کمیسیون تخصصی شورای عالی نوجوانان و جوانان» و «طرح خدمات اجتماعی سمن‌های جوانان محلات» بود.

در ایـــن جلســـه، رئیـــس جمهور بـــا تأکید بر لزوم بازنگری در ســـاختار و اهداف طرح‌های مطرح‌شـــده، اظهار داشـــت: بررسی اهداف و وظایف این طرح‌ها، نشان می‌دهد که نیازمند بازنگری و تعیین ساختار دقیق هستند، چرا که مباحث نظری با عرصه عمل تفاوت دارد. باید به دنبال تغییر رفتار و اثرگذاری واقعی در نوجوانان و جوانان باشیم و لذا ضرورت دارد، مأموریت‌های کارگروه‌ها در حوزه نوجوانان و جوانان به‌صورت پایدار و مداوم دنبال شود.

پزشکیان تشکیل کارگروه‌های متنوع در ساختار شورای‌عالی نوجوانان و جوانان با حضور و مشارکت جامعه هدف، یعنی نوجوانان و جوانان در زمینه‌های فرهنگی، مذهبی، آموزشی، ورزشی، هوش مصنوعی، فناوری‌های نوین و امثال آن را ضروری دانست و افزود: با توجه به طرح‌های ارائه‌شـــده، لازم اســـت هر یک از این کارگروه‌ها، دارای چارچوب مشـــخص، زیرگروه‌های تخصصی و قابلیت اجرا در تمام ســـطوح کشـــور از اســـتانداری تا فرمانداری و بخشداری را داشته باشند.

رئیـــس جمهـــور بـــا تأکید بر لزوم بهره گیری از افراد نخبه و الگو در ســـاختارهای مرتبط با شـــورای‌عالی نوجوانان و جوانان تصریح کرد: اگر در هر حوزه، افرادی الگو و نمونه انتخاب شوند، به‌تدریج مفاهیمی همچون صداقت، راستی، احساس عرق ملی و مسئولیت‌پذیری اجتماعـــی در میـــان نوجوانان و جوانان نهادینه خواهد شـــد. انتظار دارم در مدت یک ماه، این ســـاختارها و گروه‌های مرتبط عملیاتی شـــود و در سفرهای استانی، استانداران در این رابطه گزارش کار ارائه دهند.

وی همچنین با اشـــاره به ضرورت مردم‌ســـپاری امور افزود: تمامی کمبودها و نارسایی‌ها را می‌توان با مشارکت مردم، به‌ویژه جوانان، برطرف کرد. هر کاری را می‌توان با اتکا به ذهن پویا و خلاق نوجوانان و جوانان به نتیجه رساند، بنابراین لازم است ساختار طرح‌هایی که امروز ارائه شد و شیوه‌نامه عملیاتی اهداف آنها، مورد بازنگری قرار گیرد و هفته آینده پس از جمع‌بندی نهایی، برای تصمیم‌گیری ارائه شوند.

میر تاج‌الدینی خطاب به منتقدان دولت:

باید از رفتارهای یاس‌آفرین و اختلاف‌پراکن پرهیز کرد

میر تاج‌الدینی خطاب به منتقدان دولت تاکید کرد: در عرصه حل مشکلات مردم باید گام‌های جدی برداشته شود، اما مسئله این است که بعضی از مدیران که دیگر در پست‌های سازمانی نیستند و در گذشته سمت‌های بزرگی داشتند در اظهارنظرهای‌شان باید از رفتارهای دوگانه و یاس‌آفرین و اختلاف‌پراکن پرهیز کنند.

به گزارش خبرآنلاین، محمدرضا میر تاج‌الدینی گفت: زمینه‌های امید، انســـجام و وحدت در کشـــورمان فراوان اســـت نمونه آن پیشـــرفت‌هایی استکه در عرصه‌های علمی و فناوری اتفاق می‌افتد. این دســـتاوردها توســـط تحلیلگران و رســـانه‌های غربی و شرقی بارها و بارها گزارش شده است.

وی در گفتگو با ایســـنا، ادامه داد: از یک تحلیلگر خارجی خواندم که هر پیشـــرفتی که در عرصه‌های علوم و المپیادهای مختلف در ســـطح دنیا اتفاق می‌افتد، ایرانیان در آن نقش داشـــته‌اند. این موضوع نشـــان از توانمندی‌های تجربی و علمی ایرانیان دارد و در روح امید و انســـجام کشـــور بیش از پیش می‌دمد. به قول رهبر معظم انقلاب الگوهای امیدآفرینی و وحدت‌آفرینی در کشورمان زیاد است.

عضو هیات رئیسه مجلس هشتم ناترازی‌های انرژی و چالش‌های اقتصادی و تاثیر آنها بر امید و انسجام ملی را مورد اشاره قرار داد و گفت: ناترازی‌ها و چالش‌های زیادی در کشور وجود دارد که مســـتلزم همدلی و اتحاد مســـئولان به خصوص اتحاد مقدس مســـوولان در سه قوه برای برداشتن گام های جدی تحول‌زا و رفع مشکلات و ناترازی‌هاست. اپوزسیون خارج‌نشـــین این مشـــکلات را در شبکه‌های ماهواره‌ای مطرح می کنند و دنبال فضاسازی علیه جمهوری اســـلامی هســـتند، اما مقامات کشورمان باید همین مشکلات را مورد توجه قرار دهند و برعکس اپوزسیون که کوچترین اهمیتی به راه‌حل‌های رفع مشکلات نمی‌دهد، راه‌حل‌ها را با همفکری و همراهی متخصصان و فعالان در بخش‌های مختلف به اجرا درآورند.

عضو ســـابق فراکســـیون اصولگرایان مجلس تاکید کرد: تاخیر بیش از این جایز نیســـت. مواردی وجود دارد که متوجه وجود مشـــکل و علت ایجاد آن می‌شـــوند اما تا راه‌های حل آنها را به اجرا گذارند ســـالها از آن می‌گذرد و مشـــکلات بیشـــتری به قبلی‌ها اضافه می‌شود و مشـــکلاتی امثال بانک آینده و چای دبش شـــکل می‌گیرد. در رابطه با بانک آینده خب از حداقل دو سه سال قبل وزیر سابق اقتصاد ناترازیهای این بانک ها و آثار شدید تورمی آن بر کل اقتصاد را اعلام کرده بود.

میر تاج‌الدینی خاطرنشـــان کرد: در رفع مشـــکلات معیشتی نیز وضعیت همین طور است. چهار پنج ســـال اســـت که مجلس روی کالابرگ الکترونیکی تاکید دارد. قدم‌های کوچکی برداشـــته شـــده، اما به صورت کامل اقدام موثری انجام نشـــده اســـت تا اینکه اخیرا مجلس دوباره وزیر رفاه و رییس سازمان برنامه و بودجه را دعوت کرد و مسئله را مورد واکاوی قرار داد و به نظر می‌رسد شاهد اقدامات جدی‌تری در دولت باشیم.

وی در پایان خطاب به منتقدان دولت تاکید کرد: در عرصه حل مشکلات مردم باید گام‌های جدی برداشته شود، اما مسئله این است که بعضی از مدیران که دیگر در پست‌های سازمانی نیستند و در گذشته سمت‌های بزرگی داشتند در اظهارنظرهای‌شان باید از رفتارهای دوگانه و یاس‌آفرین و اختلاف‌پراکن پرهیز کنند.

ایران شرط مذاکره با آمریکا را اعلام کرد

رفع تحریم؛ شرط ایران برای مذاکره با غرب

سخنگوی وزارت خارجه عنوان کرد: رفع تحریم شرط ایران در هر مذاکره‌ای با غرب است.

به گزارش ایلنا، اسماعیل بقایی، سخنگوی وزارت خارجه در نشست خبری امروز خود با اهالی رســـانه در خصوص اظهارات ترامپ مبنی بر درخواســـت ایران برای رفع تحریم‌ها گفت: رفع تحریم‌ها مطالبه مشروع ایران است و لطفی نیست که آمریکا بخواهد اعمال کند. تضییع حقی در این چند دهه اتفاق افتاده و تحریم‌ها جنایت علیه بشـــریت اســـت و امر واضحی اســـت. ما همیشـــه گفته‌ایم در قبال اعتمادسازی درباره برنامه هسته‌ای باید تحریم‌های اعمال شده رفع شود و نیاز به بیان مســـتقیم یا از طریق کانال‌های دیگر نیســـت. رفع تحریم شـــرط ایران در هر مذاکره‌ای با غرب است.

قالیباف: دولت باید تا اول دی لایحه بودجه ۱۴۰۵ را تقدیم مجلس کند

رئیس مجلس شـــورای اســـلامی با تاکید بر اینکه دولت باید پیش‌بینی‌های لازم برای رفع اشکالات بودجه سال آینده را لحاظ کند، گفت: دولت به مدت یک ماه تا اول دی‌ماه زمان برای تقدیم لایحه بودجه دارد.

به گزارش مهر، محمدباقر قالیباف در حاشـــیه جلســـه علنی روز گذشـــته مجلس شورای اســـلامی در جمع خبرنگاران، با اشـــاره به نشســـت مجلس برای بررسی عملکرد یک‌ساله دولت در اجرای برنامه هفتم توســـعه، گفت: این جلســـات امروز و فردا برگزار می‌شـــود که درباره آن با مردم صحبت می‌کنم.

وی تاکید کرد: برگزاری این جلسات اولین تجربه و یک ضرورت بود، چرا که معمولاً بررسی عملکرد برنامه‌های پنج‌ســـاله توســـعه کشـــور بعد از اتمام آن یعنی بعد از ۵ یا ۶ سال انجام می‌شد، ما اکنون در سال اول برنامه هفتم به بررسی عملکرد برنامه می‌پردازیم تا در صورت وجود اشکالاتی، مجلس و دولت به آن توجه کنند.

رئیس مجلس شورای اسلامی با بیان اینکه ذی‌نفع نهایی برنامه هفتم مردم هستند، اظهار کرد: ان‌شـــاءالله تلاش می‌کنیم به گونه‌ای پیش برویم که برگزاری این جلســـات همراه با خروجی باشد تا در صورت وجود اشکالاتی، آن را رفع کنیم.

قالیباف ادامه داد: اکنون حدود یک ماه تا زمان ارائه لایحه بودجه سال آینده از سوی دولت باقی مانده اســـت، بنابراین تا پایان آبان‌ماه اشـــکالات را به دولت داده تا آن را رفع کند و پیش‌بینی‌های لازم برای بودجه سال آینده را لحاظ کند. دولت هم یک ماه تا اول دی‌ماه زمان برای تقدیم لایحه بودجه دارد.

خبر

رئیس فدراسیون صنعت آب:

حل وضعیت آب تهران به یک اقدام ملی نیاز دارد

رئیس فدراسیون صنعت آب کشور گفت: حل معضل آب تهران به یک اقدام ملی نیاز دارد و حاکمیت به تنهایی یا مردم به تنهایی نمی توانند این مشکل را رفع کنند.

رضا حاج کریم افزود: تهران سالانه ۱۲۵ میلیون مترمکعب آب تجدیدپذیر دارد که براساس شاخص های جهانی تنها مجاز به استفاده از ۴۰ تا ۵۰ درصد از این میزان هستیم.

وی ادامه داد: اما امروز حدود ۱.۱ میلیارد مترمکعب آب در تهران مصرف می‌شود که نشان می دهد میزان مصرف آب در تهران بسیار بالاتر از حد استاندارد بوده و همین امر سبب بروز مشکلات فعلی شده است.رئیس فدراسیون صنعت آب خاطرنشان کرد: نباید فراموش کنیم که تهران خود آب ندارد و همه آب های مورد استفاده در این کلانشهر از سدهایی مثل طالقان و امیرکبیر که اطراف پایتخت هستند، تامین می شود به طوری که حقابه های مناطق اطراف تهران نیز اختصاص نمی یابد و همه در تهران به مصرف می رسد.

حاجی کریم با بیان اینکه تهران سال ها است که به مشکلات آبی دچار شده، ادامه داد: بزرگترین کمکی که برای رهایی از این وضعیت می توان کرد، فقط و فقط مدیریت مصرف و استفاده از سیستم های بازچرخانی آب است.

رئیس فدراسیون صنعت آب کشور تاکید کرد: در شهری که با مشکلات آبی دست و پنجه نرم می کند، معنا ندارد که سالی ۳۰ میلیون متر مکعب آب در فرآیند ساختمان سازی هدر داده شود.

وی ادامه داد: در شرایط کنونی چرا بین ۶ تا ۸ درصد فضای سبز تهران در فصل تابستان با آبی که می توانست مورد استفاده قرار گیرد، آبیاری می شد.حاج کریم با انتقاد از نبود الزام قانونی یا مشوق از سوی وزارت راه و شهرسازی و سازمان نظام مهندسی ساختمان برای ایجاد سیستم بازچرخانی آب در ساختمان های تازه ساز خاطرنشان کرد: رفتارهای ما با منابع آبی تهران هیچ تناسبی با وضعیت بحرانی آب ندارد و نیاز به یک اقدام ملی برای کمک به حل مسائل آب تهران داریم .

رئیس فدراسیون صنعت آب حل مشکل کنونی در حوزه آب را نیازمند همکاری بین مردم، بخش خصوصی و حاکمیت دانست و گفت: اگر امروز در تهران صحبت از این می شود که برای جلوگیری از هدررفت آب، فشار آن را در شبکه توزیع کاهش می دهیم، یعنی اینکه حدود ۳۰ درصد آب به حساب نیامده داریم که هدر می رود.

حاج کریم افزود: بخش خصوصی اگر بداند سرمایه گذاری در جلوگیری از هدر رفت آب، برایش بازگشت سرمایه دارد، می تواند پیشگام شده و مشکلات را برطرف کند.

مدیرعامل شرکت مهندسی و توسعه گاز ایران بیان کرد:

افتتاح مخزن جدید سراجه قم تا پایان سال

مدیرعامل شرکت مهندسی و توسعه گاز ایران با بیان اینکه سه خط انتقال گاز در نیمه شمالی کشور به زودی به بهره برداری می رسد، گفت: خط انتقال گاز اهواز - کوهدشت در خط نهم سراسری نیز به طول ۴۰۰ کیلومتر در چهار گستره در مراحل نهایی قرار دارد.

بهنام میرزایی درباره آخرین اقدامات انجام شده برای تقویت شبکه گازرسانی به نیمه شمالی کشور در آستانه آغاز فصل سرد سال اظهار داشت: در حال حاضر اجرای مراحل نهایی خط انتقال گاز اهواز - کوهدشت در خط نهم سراسری به طول ۴۰۰ کیلومتر و در قالب چهار گستره در دستور کار قرار دارد.

وی هدف از اجرای این خط را انتقال گاز از جنوب به شمال و همچنین تقویت مسیر صادراتی کشور بر شمرد و از پیشرفت پروژه‌های در حال اجرای شمال کشور خبر داد.

این مدیر صنعت گاز اظهار داشت: در شمال و شمال غرب، خط انتقال ۴۲ اینچ رشت - چلوند و خط چلوند –اردبیل با طول ۵۵ کیلومتر و قطر ۳۰ اینچ در مراحل نهایی هستند؛ تست پوشش و اتصالات نهایی انجام شده و هر ۲ خط به زودی به بهره برداری می رسند.

میرزایی ادامه داد: در شمال کشور، پروژه نور–کلارآباد نیز در عمل آماده بهره برداری است. این پروژه به منظور افزایش تاب آوری انتقال گاز استان مازندران در فصل سرما اجرا شده است.

مدیرعامل شرکت مهندسی و توسعه گاز ایران درباره پروژه‌های احداث ایستگاه‌های تقویت فشار گاز اضافه کرد: گاز در خطوط انتقال پس از خروج از پالایشگاه در طی مسیرهای طولانی دچار افت فشار می شوند. بر پایه محاسبات هیدرولیکی که انجام می دهیم، برای جبران این افت تقریباً در هر ۱۰۰ تا ۱۱۰ کیلومتر یک ایستگاه تقویت فشار طراحی می کنیم.

وی با بیان اینکه این ایستگاه‌ها معمولاً با آرایش های مختلف از جمله سه واحد توربو کمپرسور فعال و یک واحد رزرو ساخته می شوند، اعلام کرد: چند ایستگاه جدید در سال جاری به مدار بهره برداری وارد شده‌اند و چند مورد دیگر نیز در حال راه‌اندازی نهایی هستند.

مدیرعامل شرکت مهندسی و توسعه گاز ایران با بیان اینکه در بخش توسعه پالایشگاهی نیز پروژه فاز دوم پالایشگاه ایلام در حال تکمیل است، گفت: پالایشگاه ایلام نقش مهمی در تزریق گاز و رفع ناترازی شبکه غرب کشور دارد. در کنار اجرای فاز دوم، اصلاحاتی در فاز نخست نیز انجام می شود که تا پایان سال جاری به بهره برداری برسد. این مجموعه کمک مؤثری به پایداری انتقال گاز در غرب کشور خواهد کرد.

وی از پیشرفت هم‌زمان پروژه‌های مخابراتی و خطوط انتقال نیز خبر داد و اذعان داشت: این طرح‌ها برای انتقال داده‌های عملیاتی و فنی میان ایستگاه‌ها و مراکز بهره‌برداری طراحی می شوند. هم‌اکنون این پروژه‌ها در بخش‌های مهندسی و اجرا به‌صورت موازی در حال انجام‌اند.

میرزایی درباره برنامه‌های شرکت در حوزه ذخیره‌سازی گاز طبیعی نیز توضیح داد: یکی از مهم‌ترین روش‌های رفع ناترازی مصرف و تولید گاز، تزریق گاز در ماه‌های گرم سال و برداشت آن در چهار ماه سرد سال است؛ این اقدام علاوه بر کاهش نوسانات فشار گاز، موجب تعادل شبکه می‌شود.

مدیرعامل شرکت مهندسی و توسعه گاز ایران در تشریح وضعیت سه طرح ذخیره‌سازی گفت: ظرفیت فعلی مخزن سراجه (قم)، یک میلیارد مترمکعب در سال است و پروژه توسعه‌ای برای افزایش نیم میلیارد مترمکعب دیگر آن در حال اجراست تا ظرفیت کل به ۱.۵ میلیارد مترمکعب در سال برسد. این طرح تا پایان امسال راه‌اندازی خواهد شد.

وی افزود: در خصوص مخزن شوریجه (شمال شرق)، ظرفیت فعلی آن ۲.۲۵ میلیارد مترمکعب در سال است که با طرح توسعه جدید به ۴.۵ میلیارد مترمکعب در سال افزایش می‌یابد.

میرزایی اضافه کرد: در مورد پروژه نصرآباد کاشان نیز این طرح در مراحل آغاز عملیات اجرایی قرار دارد و در آن از جدیدترین فناوری آبشویی در مخازن نمکی استفاده می‌شود. ظرفیت نصرآباد نیم میلیارد مترمکعب در سال پیش‌بینی شده است. به گفته وی برای صرفه‌جویی در منابع آبی، در طراحی این پروژه سیستم بازیافت آب مصرفی پیش‌بینی شده است. مدیرعامل شرکت مهندسی و توسعه گاز ایران گفت: به موازات اجرای خطوط انتقال و ایستگاه‌های تقویت فشار گاز، احداث ساختمان‌های عملیاتی و یاردهای فنی برای همکاران در شرکت انتقال نیز در حال انجام است تا عملیات بهره‌برداری در سطح کشور با پشتیبانی فیزیکی مناسب ادامه یابد.

میرزایی، تمرکز اصلی شرکت مهندسی و توسعه گاز را تکمیل خطوط سراسری و بهره‌برداری از فاز دوم پالایشگاه ایلام، توسعه ذخیره‌سازی سراجه و شوریجه و شروع عملیات اجرایی واحدهای جدید در مخزن نمکی نصرآباد دانست و تاکید کرد: هدف نهایی ما ایجاد ظرفیت زیرساختی مطمئن برای انتقال گاز به اقصی نقاط کشور و ارتقای تاب‌آوری شبکه انرژی ملی است.

وی خاطر نشان کرد: شرکت مهندسی و توسعه گاز به‌عنوان بازوی اجرایی شرکت ملی گاز، وظیفه ایجاد زیرساخت‌های انتقال را بر عهده دارد و اجرای خطوط سراسری، ایستگاه‌های تقویت فشار گاز، طرح‌های توسعه پالایشگاهی، پروژه‌های ذخیره‌سازی و طرح‌های مخابراتی و سیستم‌های اندازه‌گیری از مهم‌ترین محورهای فعالیت این شرکت است.

فوری‌ترین مساله کشور رفع ناترازی انرژی و سریعترین راه حل، مدیریت مصرف است

نماینده مردم تهران در مجلس گفت: فوری ترین مساله کشور رفع ناترازی انرژی و سریعترین راه‌حل آن مدیریت مصرف انرژی است.

مالک شریعتی نیاسر در جلسه علنی امروز دوشنبه مجلس در خصوص ارزیابی عملکرد احکام قانون برنامه پنج‌ساله هفتم پیشرفت جمهوری اسلامی ایران در سال نخست اجرای آن مطابق با موضوع تبصره (۲) بند (الف) ماده (۱۱۸) قانون گفت: فوری ترین مسئله کشور رفع ناترازی انرژی و سریعترین راه آن مدیریت مصرف انرژی است.

وی افزود: زیرساخت این موضوع در ماده ۴۶ قانون برنامه، ایجاد تمرکز و ارتقا اختیارات برای پیگیری مدیریت مصرف انرژی پیش بینی شده و به تصویب رسیده است که تصویب این ماده منجر به تاسیس سازمان بهینه‌سازی و مدیریت راهبردی انرژی خواهد شد اما متاسفانه اکنون با تاخیر یک ساله مواجهیم و علت این تاخیر این بود عزیزان نماینده و ملت شریف ایران سازمان برنامه برخلاف مصوبه قانون برنامه اراده اش این بود که این سازمان هم مثل سازمان هدفمندی زیر نظر خودش مدیریت شود. عضو کمیسیون انرژی مجلس ادامه داد: البته رئیس جمهور در مرداد ۱۴۰۴ نظر مجلس را تایید و این را ابلاغ کرد و تشکر نیز می کنیم و تا پایان شهریور ماه ۱۴۰۴ قرار بود اساسنامه تدوین شود که خوشبختانه این کار انجام شده و کارگروهی متشکل از دبیر ستاد تحول دولت، نماینده خبره رئیس جمهور، معاونت حقوقی دولت، نماینده سازمان اداری و استخدامی، نماینده ویژه رئیس مجلس به عنوان تطبیق قوانین و نماینده کمیسیون انرژی که بنده خودم حضور داشتم و نماینده سازمان برنامه و بودجه این اساسنامه را تدوین کردند و به دولت ارسال شده و متن نهایی شده است اما متاسفانه از ابتدای مهر تاکنون همچنان با تاخیر ۴۵ روزه مواجهیم و تنها دلیل آن مخالفت سازمان برنامه و بودجه با این اساسنامه است. وی افزود: وزیر نفت، وزیر نیرو، معاون حقوقی رئیس جمهور، رئیس سازمان اداری و استخدامی، نماینده ویژه رئیس جمهور، نماینده ویژه رئیس مجلس و نماینده کمیسیون انرژی یعنی همه ذینفعان این اساسنامه را تایید و امضا کرده اند و به جز سازمان برنامه بودجه که مردم بدانند سهم یک درصدی دولت برای حساب بهینه سازی همچنان حتی یک ریال هم واریز نشده البته دستگاه ها و شرکت های نفت و نیرو تا حدودی انجام داده اند اما تاخیر در تاسیس این سازمان تنها به دلیل مانع تراشی سازمان برنامه و بودجه است. وی تاکید کرد: از رییس جمهور و معاون اول رییس جمهور تقاضا می کنم که این اساسنامه ای که تدوین شده و همه ذینفعان ماجرا آن را امضا کرده و تایید کرده اند را در اولین جلسه دولت به تصویب برسانند تا در حوزه تنوع سبد سوختی که در ماده ۴۶ تکلیف شده و همچنان در قانون برنامه عمل نشده و میزان ال پی جی مصرفی که در قانون بودجه پیش بینی شده ۵۰۰ هزار تن در یک سال با قیمت یارانه ای ۱۵۰۰ تومان در اختیار خودروهای مردم قرار بگیرد.

برگ سبز خودرو ،

داور امیری با کد ملی ۰۰۷۹۴۹۶۴۰۷ فرزند یارالله‌موتورسیکلت هوندا رنگ مشکی مدل ۱۳۸۹ شماره پلاک ۴۵۲۳۶ ایران ۳۲۸ شماره شاسی NBC۱۲۵E۸۹۰۷۰۱۸ شماره موتور ۹۱۳۴۱۴۵۸ سند به نام داور امیری در تاریخ ۱۴۰۴/۰۳/۳۰ مفقود گردیده و از درجه اعتبار ساقط است.

کارت هوشمند سوخت, گواهینامه پایه سه, کارت عابر بانک, کارت هوشمند خودرو ،

سیداکبر حسینی با کد ملی ۰۶۰۰۹۵۰۵۹۱ فرزند سیدخلیل خودرو پژو۲۰۷ رنگ مشکی مدل ۱۴۰۲ شماره پلاک ۵۸ق۵۴۱ایران ۱۰ شماره شاسی ۰ شماره موتور ۰ سند به نام سیداکبر حسینی در تاریخ ۱۴۰۴/۰۸/۰۶ مفقود گردیده و از درجه اعتبار ساقط است.

برگ سبز خودرو ،

رضا فرخ روز با کد ملی ۵۱۷۹۸۰۶۳۶۴ فرزند مرتضی خودرو سواری رنو پارس تندر رنگ سفید مدل ۱۳۹۷ شماره پلاک ۱۸ ص ۶۵۹ ایران ۷۹ شماره شاسی NAPLSRALDJ۱۳۵۲۴۲۹ شماره موتور K۴MA۶۹۰W۱۹۳۴۳۸ سند به نام رضا فرخ روز در تاریخ ۱۴۰۴/۰۸/۱۸ مفقود گردیده و از درجه اعتبار ساقط است.

سند کمپانی, برگ سبز خودرو, سند فروش ،

مراهم تیموری با کد ملی ۴۲۸۲۹۰۶۹۳۶ فرزند قوچعلی خودرو پراید رنگ سفید روغنی مدل ۱۳۸۶ شماره پلاک ۸۷ ایران ۸۶۷ ب ۸۱ شماره شاسی S۱۴۱۲۲۸۶۳۳۶۵۸۹ شماره موتور ۱۹۹۹۵۳۶ سند به نام مراهم تیموری در تاریخ ۱۳۹۰/۰۸/۰۱ مفقود گردیده و از درجه اعتبار ساقط است.

مدرک تحصیلی ،

مژده نجفی با کد ملی ۲۴۲۰۴۹۵۸۱۰ فرزند خدارحم در تاریخ ۱۴۰۳/۰۲/۰۳ مفقود گردیده و از درجه اعتبار ساقط است.

برگ سبز خودرو ،

فرهاد صادقی با کد ملی ۰۳۲۱۷۰۴۷۹۷ فرزند علی اکبر خودرو ام وی ام ۱۱۰ رنگ سفید روغنی مدل ۱۳۸۸ شماره پلاک ۶۸– ۵۹م۳۷۶ شماره شاسی IR۸۸۲۱۱۰۱۱۸۱۶ شماره موتور MVM۳۷۲FG۹۰۱۲۴۵۹ سند به نام فرهاد صادقی در تاریخ ۱۴۰۳/۰۸/۰۸ مفقود گردیده و از درجه اعتبار ساقط است.

کارت هوشمند سوخت, کارت هوشمند خودرو ،

نگار نصرتی با کد ملی ۴۵۸۰۲۶۴۶۱۴ فرزند رضا خودرو پژو ۲۰۶ رنگ سفید مدل ۱۳۸۸ شماره پلاک ۴۰ایران۴۸۱ص۷۹ شماره شاسی NAAP۰۳ED۰۹J۰۵۵۶۰۹ شماره موتور ۱۴۱۸۸۰۱۷۰۷۴ سند به نام نگار نصرتی در تاریخ ۱۴۰۴/۰۸/۱۸ مفقود گردیده و از درجه اعتبار ساقط است.

برگ سبز خودرو ،

مهناز جلیلی با کد ملی ۰۰۵۷۴۰۴۳۲۱ فرزند عطاالله‌خودرو کوییک s رنگ سفید مدل ۱۴۰۲ شماره پلاک ۵۵۴ب۳۱ ایران۵۰ شماره شاسی NAS۸۶۱۱۰۰P۱۰۳۰۰۲۹ شماره موتور ۹۸۹۱۱۷۲/M۱۵ سند به نام مهناز جلیلی در تاریخ ۱۴۰۲/۰۲/۰۴ مفقود گردیده و از درجه اعتبار ساقط است.

سند کمپانی, برگ سبز خودرو, کارت خودرو ،

ایوب محمدی راد با کد ملی ۵۲۰۹۶۶۸۲۹۰ فرزند یعقوب خودرو سمند رنگ سفید روغنی مدل ۱۳۹۷ شماره پلاک ۹۶ایران۸۶۵ج۱۹ شماره شاسی NAACJ۱JE۷JF۴۲۲۷۷۰ شماره موتور ۱۴۷H۰۴۱۸۲۱۸ سند به نام ایوب محمدی راد در تاریخ ۱۴۰۴/۰۷/۱۹ مفقود گردیده و از درجه اعتبار ساقط است.

مجوز حمل سلاح شکاری، کالیبر۱۲،مدل دستکش،شماره سلاح ۸۰۹۰۰A۰۳۳۹۰۰،

ادوارد یونانی با کد ملی ۳۷۳۰۲۳۴۰۷۲ فرزند طوماس در تاریخ ۱۴۰۴/۰۷/۰۱ مفقود گردیده و از درجه اعتبار ساقط است.

گواهینامه پایه یک, سند کمپانی, برگ سبز خودرو, سند فروش کارت خودرو, کارت هوشمند خودرو, کارت بیمه خودرو ،

علی‌حمزه زاده با کد ملی ۴۸۹۸۰۳۸۸۶۷ فرزند رسول خودرو زانتیا رنگ نقره ای مدل ۱۳۸۲ شماره پلاک ۱۸ص۵۱۷ ۶۸ شماره شاسی S۱۵۱۲۲۸۲۱۰۸۳۷۴ شماره موتور ۲۰۰۴۹۲۹ سند به نام علی حمزه زاده در تاریخ ۱۳۹۷/۰۹/۲۹ مفقود گردیده و از درجه اعتبار ساقط است.

برگ سبز خودرو ،

میکائیل یوسفی ایدلو با کد ملی ۱۶۵۱۲۳۸۲۹۴ فرزند فتاح خودرو پراید رنگ نوک مدادی/متالیک مدل ۱۳۸۹ شماره پلاک ۷۸ ایران ۲۱۷ ی ۷۶ شماره شاسی S۱۴۱۲۲۸۹۵۱۵۱۷۵ شماره موتور ۳۵۵۶۵۰۵ سند به نام میکائیل یوسفی ایدلو در تاریخ ۱۴۰۳/۰۸/۰۱ مفقود گردیده و از درجه اعتبار ساقط است.

سند کمپانی, برگ سبز خودرو, کارت خودرو ،

حامد رشتو با کد ملی ۴۱۹۰۱۲۲۹۰۴ فرزند سیدعلی خودرو پژو ۴۰۵ GLX رنگ طوسی متالیک مدل ۱۳۹۱ شماره پلاک ۸۸ ۸۵۳ س ۸۱ شماره شاسی ۹۶۶۲۲۹ شماره موتور ۰۳۳۲۸۱۵ سند به نام سیدرضا حاجی شیخی اسکوئی در تاریخ ۱۴۰۳/۰۲/۰۱ مفقود گردیده و از درجه اعتبار ساقط است. کلیه مدرک خودرو پژو ۴۰۵ گم شده

سند کمپانی, برگ سبز خودرو, کارت خودرو ،

سید مهدی میرجمالی با کد ملی ۰۴۵۳۴۶۲۲۲۷ فرزند سید حسین خودرو پژو ۲۰۶ رنگ خاکستری متالیک مدل ۱۳۸۵ شماره پلاک ۸۳ی۴۱۲ایران۶۶ شماره شاسی ۱۴۸۰۴۱۵۰ شماره موتور ۱۳۵۸۵۲۲۳۸۹ سند به نام سید مهدی میرجمالی در تاریخ ۱۴۰۴/۰۲/۰۱ مفقود گردیده و از درجه اعتبار ساقط است.

کارت ملی هوشمند ،

علی ساور با کد ملی ۰۰۱۰۰۹۳۴۳۵ فرزند عبدالرضا در تاریخ ۱۴۰۴/۰۸/۰۹ مفقود گردیده و از درجه اعتبار ساقط است.

کارت ملی ،

سعید رشیدی با کد ملی ۱۹۲۰۵۱۱۱۰۵ فرزند حسن در تاریخ ۱۴۰۴/۰۸/۲۰ مفقود گردیده و از درجه اعتبار ساقط است.

کارت خودرو ،

ریچارد شهرام برومندان با کد ملی ۴۷۲۳۳۸۵۶۲۲ فرزند خدنگ خودرو لندکروزر رنگ بژ متالیک مدل ۲۰۰۶ شماره پلاک ۷۸ایران۴۴و۴۸۸ شماره شاسی JTEHJ۰۹J۶۶۵۱۲۷۴۴۹ شماره موتور ۱FZ۰۶۶۴۲۶۳ سند به نام ریچارد شهرام برومندان در تاریخ ۱۴۰۴/۰۵/۲۳ مفقود گردیده و از درجه اعتبار ساقط است.

مدرک تحصیلی ،

فخرالدین فلاحت با کد ملی ۰۰۵۸۳۲۴۹۵۱ فرزند محمدجعفر در تاریخ ۱۴۰۴/۰۱/۱۴ مفقود گردیده و از درجه اعتبار ساقط است. مدرک تحصیلی اینجانب فخرالدین فلاحت فرزند محمدجعفر به شماره ملی ۰۰۵۸۳۲۴۹۵۱ صادره از تهران در مقطع دکتری تخصصی رشته ریاضی–آنالیز صادره از واحد دانشگاهی آزاد اسلامی شیراز به شماره سریال ۴۶۵۲۵۵۰ مفقود گردیده است و فاقد اعتبار می باشد. از یابنده تقاضا می‌گردد، اصل مدرک را به دانشگاه آزاد اسلامی واحد شیراز به نشانی شیراز– کیلومتر ۵ جاده صدرا– پردیس دانشگاه آزاد اسلامی صندوق پستی ۱–۷۱۹۹۳ تحویل دهد.

کارت ملی ،

بتول اسماعیلی با کد ملی ۶۰۷۹۷۴۶۴۹۲ فرزند احمد در تاریخ ۱۴۰۴/۰۸/۱۵ مفقود گردیده و از درجه اعتبار ساقط است.

کارت خودرو ،

سعید کاظمی با کد ملی ۳۹۳۲۰۸۴۳۵۷ فرزند عباس خودرو ام وی ام ۳۱۵ رنگ سفید مدل ۱۳۹۶ شماره پلاک ۲۶ب۲۱۵ایران۵۵ شماره شاسی MVM۴۷۷FJAH۰۵۸۰۱۱ شماره موتور NATFBAMD۴H۱۰۴۷۱۶۴ سند به نام سعید کاظمی در تاریخ ۱۴۰۴/۰۸/۱۱ مفقود گردیده و از درجه اعتبار ساقط است.

کارت خودرو ،

علیرضا شجاعیان با کد ملی ۳۷۸۲۴۵۳۷۵۱ فرزند علی یار خودرو تیبا ۲ رنگ آبی روشن متالیک مدل ۱۳۹۹ شماره پلاک ۱۷۵ایران۴۰ط۵۲ شماره شاسی NAS۸۲۱۱۰L۱۲۸۰۷۴۳ شماره موتور M۱۵۹۱۲۲۴۲۳ سند به نام علیرضا شجاعیان در تاریخ ۱۴۰۴/۰۷/۰۱ مفقود گردیده و از درجه اعتبار ساقط است.

کارت ملی ،

حمیده معین با کد ملی ۰۰۳۳۳۱۶۶۵۱ فرزند محمد صادق در تاریخ ۱۴۰۴/۰۸/۰۵ مفقود گردیده و از درجه اعتبار ساقط است.

کارت ملی ،

علی لطفی چم یوسفعلی با کد ملی ۶۲۰۹۴۲۴۴۴۹ فرزند حیدر در تاریخ ۱۴۰۴/۰۸/۱۴ مفقود گردیده و از درجه اعتبار ساقط است.

برگ سبز خودرو, کارت خودرو ،

علی غیوران با کد ملی ۰۰۷۹۶۶۸۳۸۰ فرزند حسین موتورسیکلت اژاکس رنگ مشکی مدل ۱۳۹۵ شماره پلاک ۱۳۱۹۴۴۹۹ شماره شاسی ۹۵۰۰۹۰۴ شماره موتور ۰۱۴۹N۲۳۱۰۰۱۷۳ سند به نام علی غیوران در تاریخ ۱۴۰۳/۰۷/۱۴ مفقود گردیده و از درجه اعتبار ساقط است.

کارت ملی ،

مهران صفریان با کد ملی ۰۰۸۳۹۸۵۸۳۲ فرزند قهرمان در تاریخ ۱۴۰۴/۰۵/۲۳ مفقود گردیده و از درجه اعتبار ساقط است.

کارت خودرو ،

لیلاتاجیک با کد ملی ۲۲۹۷۹۶۷۲۹۲ فرزند اصغر خودرو هایما رنگ نقره ای متالیک مدل ۱۳۹۶ شماره پلاک ۴۷ب۲۹۴ شماره شاسی NAAD۳۹۱Z۲HY۷۰۰۸۴۱ شماره موتور ۴۸۴QT۷۶۰۰۸۱۸۳A سند به نام لیلا تاجیک در تاریخ ۱۴۰۴/۰۸/۱۸ مفقود گردیده و از درجه اعتبار ساقط است.

کارت ملی, کارت عابر بانک, کارت دانشجویی ،

سارا فکری فرد با کد ملی ۰۴۸۰۹۳۰۹۴۵ فرزند صفر در تاریخ ۱۴۰۴/۰۸/۰۶ مفقود گردیده و از درجه اعتبار ساقط است. مدرک تحصیلی اینجانب سارا فکری فرد فرزند صفر به شماره ملی ۰۴۸۰۹۳۰۹۴۵ در مقطع کارشناسی ارشد رشته فلسفه صادره از واحد دانشگاهی شهید بهشتی به شماره ۴۰۱۴۱۱۲۷۱ تاریخ ۶/۸/۱۴۰۴ مفقود گردیده است. از یابنده تقاضا می‌گردد با شماره۰۹۳۰۰۳۲۶۹۲۰ تماس بگیرد.

برگ سبز خودرو ،

زیبا شهریاری با کد ملی ۱۲۷۰۱۸۰۸۴۳ فرزند نصراله خودرو هیوندای رنگ سفید مدل ۲۰۱۸ شماره پلاک ۳۱۴۱۲–۳۶ شماره شاسی MALC۲۸۱CBJM۱۹۵۷۹۸ شماره موتور G۴FGGW۵۹۱۷۵۵ سند به نام زیبا شهریاری در تاریخ ۱۴۰۴/۰۸/۱۵ مفقود گردیده و از درجه اعتبار ساقط است. خودروی مورد نظر پلاک اروندی می باشد

کارت خودرو ،

مهتاب شادابی پور با کد ملی ۱۹۹۰۳۷۱۶۷۱ فرزند عبدالرضا خودرو پراید رنگ نقره ای مدل ۱۳۸۵ شماره پلاک ۳۴ایران۴۶۱ص۷۵ شماره شاسی S۱۴۱۲۲۸۵۸۷۲۹۷۳ شماره موتور ۱۵۷۲۳۰۷ سند به نام مهتاب شادابی پور در تاریخ ۱۴۰۴/۰۷/۲۹ مفقود گردیده و از درجه اعتبار ساقط است.

سند کمپانی, برگ سبز خودرو ،

سعید بهاری اردشیری با کد ملی ۲۰۸۰۰۴۹۵۲۶ فرزند علی موتورسیکلت هوندا ۱۲۵ رنگ آبی مدل ۱۴۰۲ شماره پلاک ۲۴۹۲۵ ایران ۱۵۵ شماره شاسی N۱۴AVPKDDP۱P۲۵۲۲۵ شماره موتور ۰۱۲۴N۱۴۰۱۱۹۴۳ سند به نام سعید بهاری اردشیری در تاریخ ۱۴۰۴/۰۴/۰۲ مفقود گردیده و از درجه اعتبار ساقط است. برگ سبز و سند کمپانی موتورسیکلت پرواز ۱۲۵ آبی رنگ مدل ۱۴۰۲ به شماره پلاک ۲۴۹۲۵ ایران۱۵۵ و شماره شاسی N۱۴AVPKDDP۱P۲۵۲۲۵ و شماره موتور ۰۱۲۴N۱۴۰۱۱۹۴۳ متعلق به آقای سعید بهاری اردشیری فرزند علی شماره ملی ۲۰۸۰۰۴۹۵۲۶ در تاریخ ۲/۴/۱۴۰۴ (جنگ ۱۲ روزه) مفقود گردیده و از درجه اعتبار ساقط می باشد.

کارت خودرو ،

جواد تیموری با کد ملی ۳۹۷۸۶۸۷۹۵۱ فرزند علی خودرو لیفان ایکس ۶۰ رنگ سفید مدل ۱۳۹۳ شماره پلاک ۳۱۴ب۴۶ ایران ۵۰ شماره شاسی LFB۴۷۹Q۱۴۰۵۰۴۲۶۹ شماره موتور NAKSG۴۳۱۳EB۱۱۹۷۴۸ سند به نام جوادتیموری در تاریخ ۱۴۰۴/۰۸/۱۷ مفقود گردیده و از درجه اعتبار ساقط است.

سند کمپانی, برگ سبز خودرو ،

جعفر قصرخلیلی با کد ملی ۲۴۳۰۵۵۷۰۸۸ فرزند نوروز خودرو ۲۰۶ رنگ نقره ای مدل ۱۳۸۳ شماره پلاک ۶۳ایران ۲۱۷ل۸۷ شماره شاسی ۸۲۶۳۷۹۲۳ شماره موتور ۱۰FSJ۵۴۴۵۸۷۰۹ سند به نام جعفرقصرخلیلی در تاریخ ۱۴۰۲/۰۱/۱۳ مفقود گردیده و از درجه اعتبار ساقط است.

کارت ملی ،

یاسین امیدیان با کد ملی ۰۰۸۱۰۷۰۰۶۳ فرزند فرشید در تاریخ ۱۴۰۴/۰۸/۱۷ مفقود گردیده و از درجه اعتبار ساقط است.

کارت خودرو ،

حامد کمری با کد ملی ۴۴۹۰۱۱۸۷۸۳ فرزند حسین علی خودرو پژو ۴۰۵ رنگ نقره ای متالیک مدل ۱۳۸۶ شماره پلاک ۲۹د۲۲۳ایران۹۸ شماره شاسی ۴۰۴۵۲۴۰۴ شماره موتور ۱۲۴۸۶۲۱۶۲۳۹ سند به نام حسن عبداللهی در تاریخ ۱۴۰۴/۰۸/۰۱ مفقود گردیده و از درجه اعتبار ساقط است.

مدرک تحصیلی ،

سعید اهری با کد ملی ۳۲۵۷۴۶۰۳۷۶ فرزند حسینعلی در تاریخ ۱۴۰۴/۰۷/۰۱ مفقود گردیده و از درجه اعتبار ساقط است.

مدرک تحصیلی ،

احسان عطایی با کد ملی ۱۵۳۳۹۸۱۵۸۲ فرزند اسرافیل در تاریخ ۱۳۹۸/۱۰/۰۱ مفقود گردیده و از درجه اعتبار ساقط است. مدرک اصل دانشنامه پایان تحصیلات دوره کارشناسی ارشد ناپیوسته اینجانب احسان عطائی فرزند اسرافیل به شماره شناسنامه ۶۴۱۱ به شماره ملی ۱۵۳۳۹۸۱۵۸۲ صادره از میانه در مقطع کارشناسی ارشد رشته مهندسی مکانیک طراحی کاربردی صادره از دانشگاه آزاد اسلامی واحد اراک با شماره ۵۶۸۷۶۷ مفقود گردیده است و فاقد اعتبار می باشد ، از یابنده تقاضا می شود اصل مدرک را به دانشگاه آزاد اسلامی واحد اراک به آدرس : اراک– میدان امام خمینی(ره)– بلوار امام خمینی(ره)–کیلومتر۳ جاده خمین– شهرک دانشگاهی امیرکبیر– دانشگاه آزاد اسلامی اراک صندوق پستی: ۵۶۷/۳۸۱۳۵ ارسال نماید.

کارت ملی هوشمند, مدرک تحصیلی, سایر مدارک ،

حمید رضا بیگدلی با کد ملی ۰۰۵۵۸۳۶۴۸۸ فرزند هادی در تاریخ ۱۴۰۴/۰۲/۰۲ مفقود گردیده و از درجه اعتبار ساقط است. مدرک گواهی موقت پایان تحصیلات اینجانب حمید رضا بیگدلی فرزند هادی شماره ملی ۰۰۵۵۸۳۶۴۸۸ در مقطع دکتری حرفه ای دامپزشکی صادره از دانشگاه آزاد شهرکرد به شمارهسریال ۱۳۳۰۰۵۹۸۳ وشماره دفتر ۱۰۹۲۵ و تاریخ۰۸/۰۴/۱۳۷۸ مفقود گردیده است از یابنده تقاضا می گردد اصل مدرک را به پست مرکزی استان قم تحویل دهد.

مدرک پروانه تاسیس داروخانه دامپزشکی اینجانب حمید رضا بیگدلی فرزند هادی شماره ملی ۰۰۵۵۸۳۶۴۸۸ به شماره ن/ق/۴۲۹۱۵۷ و تاریخ ۱۷/۰۸/۱۴۰۲ و کد ۰۲۲۰۰۳۰۱۳۱ مفقود گردیده است از یابنده تقاضا می گردد اصل مدرک را به اداره دامپزشکی قم واقع در خیابان امام جنب بانک کشاورزی مرکزی تحویل دهد.

سایر مدارک

مژده قائدی با کد ملی ۲۴۱۱۵۵۸۸۲۱ فرزند محمد حسن در تاریخ ۱۴۰۴/۰۷/۱۰ مفقود گردیده و از درجه اعتبار ساقط است. گردنبند زنجیری سه رنگ طلا با رنگ مسی زرد و طلای سفید گم شده لطفاً هر کسی پیدا کرد با شماره تلفن زیر تماس بگیرن و مژدگانی دریافت کنند۰۹۰۱۳۵۶۵۰۳۶

واکنش کرملین به توبیخ مقام ژاپنی

جنجال مالکیت جزایر کوریل

سخنگوی کرملین با بیان اینکه از اظهارات وزیر ژاپنی درباره جزایر کوریل مطلع هستیم، گفت: هیچ کس نباید در مورد مالکیت روسیه بر این جزایر شک کند.

به گزارش تاس، دیمیتری پسکوف روز دوشنبه در پاسخ به خبرنگاران افزود: اینکه مقام ژاپنی، جزایر کوریل را ماوراء بحار توصیف و اعلام کرده بود که موضوع داخلی ژاپن است؛ تعلق مالکیت ارضی این جزایر به روسیه نباید مورد تردید باشد.

خبرگزاری رسمی روسیه در ادامه نوشت: در ژاپن به بخش جنوبی جزایر کوریل، سرزمین‌های شمالی گفته می‌شود.

بنابراین گزارش، هیتوشی کیکاوا وزیر امور اوکیناوا و سرزمین‌های شمالی ژاپن روز شنبه از راه دور از جزایر کوریل جنوبی واقع در شمال شرقی‌ترین نقطه این کشور یعنی در شهر نمورو (شمال استان هوکایدو) بازرسی انجام داد؛ این رویه در بین مقامات ژاپنی رایج است.

این مقام ژاپنی در جریان این بازدید از راه دور گفت: بالاخره ما به ماوراء بحار نزدیک‌تر هستیم. خبرگزاری تاس نوشت: اظهارات این مقام واکنش‌های متفاوتی را برانگیخته است، زیرا می‌توان آن را به عنوان «به رسمیت شناختن مالکیت جزایر توسط روسیه» تفسیر کرد. به همین دلیل، او توسط دبیر ارشد کابینه، دومین مقام ارشد دولت ژاپن، توبیخ شد. به نوشته این رسانه روس، مسکو و توکیو از اواسط قرن بیستم پس از جنگ جهانی دوم در حال رایزنی در مورد یک معاهده صلح بوده‌اند. مانع اصلی این امر، اختلاف نظر در مورد حقوق جزایر کوریل جنوبی است. تاس افزود: پس از جنگ جهانی دوم، کل مجمع‌الجزایر به اتحاد جماهیر شوروی ملحق شد، اما ژاپن به مالکیت روسیه بر ایتوروپ، کوناشیر، شیکوتان و گروهی از جزایر کوچک خالی از سکنه اعتراض دارد. وزارت امور خارجه روسیه پیش‌تر اعلام کرده است: حاکمیت مسکو بر این سرزمین‌ها، که طبق قوانین بین‌المللی رسمیت یافته است، غیرقابل انکار است. پس از اعمال تحریم‌های ضدروسی توسط توکیو به دنبال آغاز عملیات نظامی روسیه در اوکراین، مسکو رایزنی‌ها با توکیو در مورد یک معاهده صلح را متوقف کرد. روسیه همچنین از مذاکرات در مورد ایجاد فعالیت‌های اقتصادی مشترک در جزایر کوریل جنوبی خارج و سفر ساکنان سابق ژاپنی به آنجا متوقف شده است. پیش از این، نخست‌وزیر جدید ژاپن اول آبان ۱۴۰۴ در اولین سخنرانی خود در پارلمان این کشور و در این جایگاه، اعلام کرد: توکیو با وجود روابط دشوار با روسیه، همچنان بر دستیابی به معاهده صلح با مسکو تأکید دارد. سانائه تاکایچی گفت: روابط میان ژاپن و روسیه در وضعیت دشواری قرار دارد، اما سیاست دولت پکن، حل مسئله «سرزمین‌های شمالی» و امضای معاهده صلح است. در آن زمان، سخنگوی کرملین با استقبال از این مواضع نخست‌وزیر جدید ژاپن گفت: روسیه از انعقاد پیمان صلح با ژاپن حمایت می‌کند. پسکوف تصریح کرد: گفت‌وگوی میان توکیو و مسکو به دلیل موضع رهبران قبلی ژاپن در عمل به صفر رسیده است.

وی تصریح کرد: ژاپن در حال حاضر موضع بسیار غیردوستانه‌ای نسبت به روسیه دارد و به تمام تحریم‌ها علیه مسکو پیوسته است.

◂ مردم اوکراین از جنگ خسته شده‌اند

سخنان اخیر مدیر مؤسسه جامعه‌شناسی آکادمی ملی علوم روسیه مبنی بر اینکه تعداد اوکراینی‌هایی که مایل به پذیرش خواسته‌های مسکو هستند از سال ۲۰۲۲ (آغاز جنگ) چهار برابر شده است، موضوع پرسش دیگری از سخنگوی کرملین بود.

بنا بر گزارش ریانووستی، پسکوف در پاسخ به این پرسش گفت: ما نمی‌دانیم که در اوکراین چقدر می‌توانیم به افکارسنجی‌ها اعتبار بدهیم، طبیعتاً جامعه اوکراین کاملاً مرعوب شده است. اما واضح است که خستگی از جنگ وجود دارد. و به احتمال زیاد، این یک روند مداوم است. وی ادعا کرد: تعداد چنین افرادی که از پایان عملیات نظامی طبق شروط روسیه حمایت می‌کنند، همچنان رو به افزایش خواهد بود. سخنگوی کرملین اظهار داشت: روسیه برای حل مناقشه از طریق روش‌های سیاسی و دیپلماتیک آماده است، اما مذاکرات بدون هیچ تقصیری از جانب مسکو متوقف شده است. پسکوف با اشاره به انجام سه دور مذاکرات مستقیم مسکو و کی‌یف در استانبول خاطرنشان کرد: طرف‌های مذاکره ما نمی‌خواهند به گفت‌وگو ادامه دهند.

وی تصریح کرد: اروپایی‌ها با این ایده که اوکراین می‌تواند در میدان نبرد به نتیجه برسد و منافع خود را از طریق عملیات نظامی به دست آورد، کی‌یف را تحریک و گمراه می‌کنند؛ این در حالی است که موقعیت نیروهای مسلح اوکراین در خطوط مقدم فقط بدتر خواهد شد.

◂ از نتایج سفر اوربان به واشنگتن مطلع نشده‌ایم

سخنگوی کرملین در پاسخ به پرسش دیگری نیز گفت: ولادیمیر پوتین رئیس جمهور روسیه و ویکتور اوربان نخست وزیر مجارستان درباره نتایج سفر این مقام ارشد بوداپست به واشنگتن گفت‌وگویی نداشته‌اند. پسکوف افزود: روسیه هنوز از ایده‌های مجارستان برای پایان دادن به درگیری اوکراین مطلع نشده است. به گزارش ایرنا، اوربان روز جمعه ۱۶ آبان به واشنگتن سفر کرد تا رئیس جمهور آمریکا را متقاعد کند به مجارستان اجازه دهد بدون اینکه مشمول تحریم‌هایی شود که دولت ترامپ به دلیل جنگ با اوکراین علیه مسکو وضع کرده است، به واردات نفت و گاز روسیه ادامه دهد.

نخست‌وزیر مجارستان پس از مذاکرات خود با ترامپ، در یک نشست خبری با رسانه‌های مجارستانی اعلام کرد که بوداپست به مدت یک سال به طور کامل از تحریم‌هایی که شامل گاز روسیه تحویلی از خط لوله ترک استریم و نفت تحویلی از خط لوله دروژبا می‌شود، معاف شده است. ترامپ پیش‌تر در آخرین تماس تلفنی خود با پوتین، پیشنهاد دیدار با وی در بوداپست پایتخت مجارستان را مطرح و روزهای بعد به دلیل آنچه عدم امکان دستیابی به توافق درباره توقف جنگ در اوکراین خواند، آن را لغو کرد.

◂ آماده‌سازی سفر پوتین به هند

سخنگوی کرملین در پاسخ به پرسش دیگری نیز گفت: فعالانه در حال آماده‌سازی سفر پوتین به هند هستیم و امیدواریم که این سفر جامع و پرمحتوا باشد. پیش از این، وزیر امور خارجه روسیه ۳۰ مرداد ۱۴۰۴ در کنفرانس مطبوعاتی مشترک با همتای هندی خود در مسکو گفته بود: ما درباره سفر رئیس جمهور روسیه به هند قبل از پایان سال جاری میلادی (۲۰۲۵) (قبل از دی‌ماه ۱۴۰۴) گفت‌وگو کردیم. سرگئی لاوروف ادامه داد: قرار است بسته‌ای از اسناد قوی برای این سفر آماده شود.

◂ رئیس جمهور قزاقستان در راه مسکو

سخنگوی کرملین همچنین اعلام کرد که رئیس جمهور قزاقستان روزهای سه‌شنبه و چهارشنبه ۲۰ و ۲۱ آبان بنا به دعوت همتای روسی خود به مسکو سفر خواهد کرد. بنا بر اعلام کرملین، رؤسای جمهور روسیه و قزاقستان در این مذاکرات، مسائل مربوط به توسعه بیشتر مشارکت و اتحاد استراتژیک دو کشور در حوزه‌های سیاسی، تجاری، اقتصادی، فرهنگی و بشردوستانه و همچنین موضوعات کلیدی در دستور کار منطقه‌ای و جهانی بررسی می‌کنند. بر این اساس، «اسناد دوجانبه مهمی» برای امضا در طول این سفر آماده شده است.

کارشناس عراقی:

توافق درباره خروج نظامیان آمریکایی از عراق نهایی شده است

رئیس مرکز مطالعات المسار عراق با اشاره به نهایی شدن توافق میان بغداد و واشنگتن درباره خروج نظامیان آمریکایی، گفت که نظامیان آمریکایی از پایگاه‌های عین‌الاسد و ویکتوریا خارج شده‌اند.

به گزارش میزان، رأی‌دهندگان عراقی آماده می‌شوند تا روز سه‌شنبه، ۱۱ نوامبر (۲۰ آبان) برای شرکت در انتخابات پارلمانی این کشور، به پای صندوق‌های رأی بروند.

این ششمین انتخابات پارلمانی عراق از سال ۲۰۰۳ و سرنگونی رژیم بعث در این کشور به‌شمار می‌رود. کمیسیون عالی مستقل انتخابات عراق، ۷ هزار و ۷۶۸ نامزد را برای رقابت برای ۳۲۹ کرسی پارلمان عراق تأیید و ۸۴۸ نامزد را رد صلاحیت کرده است. دست‌کم ۲۵ درصد از این کرسی‌ها، یا ۸۳ کرسی، برای زنان در نظر گرفته شده است؛ این کرسی‌ها از طرف نامزدهای زن با بیشترین تعداد آرا در هر حوزه انتخابیه به دست می‌آیند. رای‌گیری ویژه انتخابات پارلمانی ۲۰۲۵ عراق، روز یکشنبه، ۱۸ آبان، برگزار شد؛ این رای‌گیری شامل نظامیان، نیروهای امنیتی و آوارگان داخلی بود. در مجموع، حدود ۳۰ میلیون عراقی از ۴۶ میلیون جمعیت این کشور واجد شرایط رأی دادن هستند؛ با این حال، نزدیک به ۷ میلیون شهروند کارت رأی خود را تمدید نکرده‌اند و بنابراین نمی‌توانند در انتخابات شرکت کنند. در همین رابطه مازن الزیدی، رئیس مرکز مطالعات المسار العراقی در گفت‌وگو با میزان به تشریح برخی از ابعاد این انتخابات و همچنین موضوع خروج نظامیان آمریکایی از عراق پرداخت. الزیدی، با اشاره به موضوع خروج نظامیان آمریکایی از عراق، گفت: تصمیم برای خروج آمریکا از عراق نهایی است و درباره آن توافق حاصل شده است. رئیس مرکز مطالعات المسار عراق، بیان کرد: دولت عراق اقدام‌های مرتبط با خروج نیروهای آمریکایی را انجام داده است و بخش نخست این توافق سپتامبر گذشته انجام شده است. وی با اشاره به اینکه نیروهای آمریکایی از ۲ پایگاه عین‌الاسد و ویکتوریا در بغداد خارج شده‌اند، عنوان کرد: حضور نظامی آمریکا در این ۲ پایگاه به پایان رسیده است و امنیت این پایگاه‌ها در اختیار نیروهای عراقی قرار دارد. الزیدی، تاکید کرد: دولت عراق برای تکمیل خروج کامل نیروهای آمریکایی در سپتامبر ۲۰۲۶ اقدام می‌کند و کارهای مربوط به آن را انجام می‌دهد. رئیس مرکز مطالعات المسار عراق تصریح کرد: دولت عراق برای خروج نیروهای آمریکایی که به اقلیم کردستان عراق منتقل شده‌اند، اقدام می‌کند. وی با اشاره به اینکه واشنگتن و بغداد به این موضوع پایبند هستند و دیگر نیازی به حضور نیروهای آمریکایی در عراق وجود ندارد، اظهار کرد: این چیزی است که محمد شیاع السودانی، نخست‌وزیر عراق به تازگی در صحبت‌های خود در ضرورت خروج نیروهای آمریکایی و عدم نیاز به نیروهای خارجی تاکید کرد. الزیدی، گفت: نیروهای عراقی برای حفاظت از عراق در برابر هرگونه تهدید خارجی آمادگی کامل دارند. رئیس مرکز مطالعات المسار عراق در ادامه به موضوع انتخابات پارلمانی پیش رو در این کشور پرداخته و بیان کرد: انتخابات عراق پر اهمیت است. وی با اشاره به اینکه مردم عراق طعم ثبات و توسعه را طی سالیان گذشته لمس کرده‌اند، عنوان کرد: این موضوع در مشارکت بیشتر مردم عراق در انتخابات دیده می‌شود. الزیدی، با بیان اینکه تنوع نامزدهای انتخابات پارلمانی افزایش پیدا کرده است، تصریح کرد: نامزدها از طیف‌های مختلفی شرکت کرده‌اند که در گذشته این حجم از مشارکت وجود نداشته است. رئیس مرکز مطالعات عراق افزود: در انتخابات پیش رو از طوایف و اقشار مختلف نامزد حضور دارد که شامل نامزدهای غیرحزبی هم می‌شود. وی ادامه داد: فهرست‌های نزدیک به گروه‌های مقاومت هم در این انتخابات حضور دارند که بر گزینه مقاومت تاکید دارند. الزیدی در پایان با اشاره به اینکه این فهرست‌ها تلاش دارند تا در تشکیل و تثبیت دولت عراق مشارکت داشته باشند، گفت: آنها از دولت حمایت می‌کنند و برخی از نامزدهای این فهرست‌ها در نبرد با داعش در عراق حضور داشته‌اند و اکنون در جایگاه نمایندگی و وزارت مشغول به کار هستند و برای ساخت عراق و روند این سازندگی حضور دارند.

دریچه

دگردیسی تدریجی نظم امنیتی خاورمیانه با «ناتوی کوچک»

عربستان در جست‌وجوی تضمین بدون تقابل

یک رسانه عبری مدعی شد دیدار رئیس جمهور آمریکا با ولیعهد سعودی در کاخ سفید، با هدف ایجاد یک «ناتوی کوچک» در خاورمیانه برگزار می‌شود. محور این توافق بر همکاری‌های دفاعی، امنیتی و فناوری پیشرفته متمرکز است و در حالی صورت می‌گیرد که «تهدید ایران»، که پیش‌تر اولویت اصلی عربستان برای دریافت تضمین‌های آمریکایی بود، دیگر در صدر دستور کار آن قرار ندارد.

به گزارش ایلنا، روزنامه عبری «معاریو» به دیدار برنامه‌ریزی‌شده دونالد ترامپ، رئیس جمهور آمریکا با محمد بن‌سلمان، ولی‌عهد سعودی در کاخ سفید در تاریخ ۱۸ نوامبر اشاره کرده و نوشته است که انتظار می‌رود طی این دیدار، یک توافق دفاعی مهم بین دو طرف به امضا برسد. ترامپ امیدوار است عربستان به زودی به توافق‌های عادی‌سازی با تل‌آویو بپیوندد، اما ریاض آن را منوط به نقشه راه روشن برای تشکیل دولت فلسطین کرده است. معاریو ادامه داد: «ترامپ بارها درباره احتمال پیوستن عربستان به توافق‌های امضا شده در سال ۲۰۲۰ صحبت کرده و ماه گذشته ابراز امیدواری کرد که این اتفاق در آینده بسیار نزدیک رخ دهد، با این حال منابعی در کشورهای عربی حوزه خلیج (فارس) اعلام کرده‌اند که موضع عربستان در این زمینه تغییر نکرده است.» این روزنامه تأکید کرد که سعودی‌ها در مذاکرات تلاش می‌کنند از هرگونه سوءتفاهم دیپلماتیک جلوگیری کرده و مواضع خود را پیش از انتشار بیانیه‌های عمومی هماهنگ کنند. تحلیلگران در واشنگتن نیز معتقدند احتمال حمایت محمد بن سلمان از عادی‌سازی در آینده نزدیک کم است، مگر آنکه مسیر قابل اعتمادی برای تشکیل دولت فلسطین وجود داشته باشد. معاریو نوشت که عربستان به رسمیت شناختن اسرائیل را موضوعی بسیار حساس از نظر امنیت ملی می‌داند و اوضاع، پس از جنگ غزه و کاهش اعتماد عمومی جهان عرب به اسرائیل، پیچیده‌تر شده است. روزنامه عبری نوشت که سعودی‌ها در دیدارهای خود در واشنگتن بر همکاری‌های امنیتی و سرمایه‌گذاری تمرکز خواهند کرد و انتظار می‌رود یک توافق دفاعی میان دو طرف امضا شود؛ توافقی که نسخه‌ای محدودتر از پیمان کامل شبیه به ناتو است و عربستان پیش‌تر در ازای عادی‌سازی آن را دنبال می‌کرد.

بر اساس گزارش معاریو، این توافق احتمالی نیازی به تصویب کنگره آمریکا ندارد و بر اساس توافق مشابه با قطر طراحی شده است و هدف آن، گسترش همکاری‌ها در زمینه فناوری پیشرفته و دفاعی، تسریع فروش تسلیحات آمریکایی به عربستان و اعمال محدودیت بر روابط نظامی ـ صنعتی سعودی با چین است. این روزنامه عبری با اشاره به اینکه پیچیدگی ارتباط میان پیمان دفاعی، عادی‌سازی روابط و مسئله فلسطین باعث شد واشنگتن و ریاض به توافق محدود رضایت دهند و افزود که عامل «تهدید ایران»، که عربستان آن را عامل اصلی درخواست تضمین‌های آمریکا می‌دانست، کم‌رنگ شده است.

جوزف عون عنوان کرد:

اجرای طرح انحصار سلاح به شرط توقف تجاوزات

در پی تشدید حملات هوایی رژیم صهیونیستی به مناطق جنوبی لبنان، مقام‌های ارشد این کشور در دیدارها و اظهارات جداگانه‌ای بر ضرورت توقف تجاوزات اسرائیل و حفظ حاکمیت ملی لبنان تأکید کردند. به گزارش الجزیره، جوزف عون، رئیس جمهور لبنان، شامگاه یکشنبه در دیدار با یک هیأت آمریکایی در بیروت گفت: «توقف تجاوزات رژیم صهیونیستی شرط اساسی برای ثبات در جنوب لبنان است». او از واشنگتن خواست تا برای توقف حملات اسرائیل به خاک لبنان، بر تل‌آویو فشار وارد کند. عون تصریح کرد که توقف این حملات پیش‌شرط لازم برای استقرار کامل ارتش لبنان در مناطق مرزی و اجرای طرح انحصار سلاح در دست نیروهای مسلح قانونی کشور است. وی افزود که هرگونه مذاکره نیازمند فراهم شدن شرایط و فضای مناسب است و «مهم‌ترین شرط آن، برقراری ثبات و پایان اقدامات خصمانه اسرائیل است». این مواضع در حالی مطرح شد که پیش از آن، وزارت بهداشت لبنان از شهادت یک شهروند لبنانی در حمله هوایی رژیم صهیونیستی به خودرویی در شهرک حومین بالا در شهرستان النبطیه خبر داد. به گفته «رکان ناصرالدین» وزیر بهداشت لبنان، تنها در یک ماه گذشته، ۲۸ نفر در نتیجه تجاوزات هوایی رژیم اشغالگر به شهادت رسیده‌اند. در همین زمینه، نواف سلام، نخست‌وزیر لبنان، نیز یکشنبه شب در سخنانی تأکید کرد که دولت از مسئله حاکمیت ملی چشم‌پوشی نکرده و شبانه‌روز برای عقب‌نشینی کامل نیروهای اسرائیلی از جنوب تلاش می‌کند. او گفت: «کشوری که دارای حاکمیت واقعی است، تنها یک ارتش و یک قانون دارد، و از این اصل عقب‌نشینی نخواهم کرد.» سلام با انتقاد از سازش‌های گذشته تأکید کرد: «از این پس هیچ مجالی برای مصالحه وجود ندارد؛ زیرا مصالحه‌ها ما را به وضعیت کنونی رسانده است.» سلام همچنین بر پایبندی دولت به قطعنامه ۱۷۰۱ شورای امنیت و حق لبنان برای دفاع از خود تأکید کرد و گفت: «موضع واحد ما پایان اشغال، توقف تجاوزات و آزادی اسیران لبنانی است؛ این موضع در چارچوب توافق‌های دولت پیشین و اجماع کامل در کابینه اتخاذ شده است.» نخست‌وزیر لبنان همچنین از آغاز مقدمات برگزاری انتخابات در موعد مقرر خبر داد و گفت: «اعتبار دولت در گروبرگزاری انتخاباتی شفاف و بی‌طرفانه است.» او افزود که دولت برای تأمین منابع مالی بازسازی مناطق آسیب‌دیده از حملات اسرائیل تلاش می‌کند. در هفته‌های اخیر، حملات پهپادی و هوایی اسرائیل به جنوب لبنان افزایش یافته است. تنها در حملات روز پنجشنبه گذشته سه تن از شهروندان لبنانی شهید و ۱۱ نفر دیگر زخمی شدند. این حملات در حالی ادامه دارد که رژیم صهیونیستی از زمان امضای آتش‌بس با میانجی‌گری آمریکا در هفتم آذر ۱۴۰۳، هزاران بار این توافق را نقض کرده است. بر اساس مفاد توافق آتش‌بس، نظامیان اسرائیلی می‌بایست ظرف ۶۰ روز از جنوب لبنان خارج می‌شدند، اما تل‌آویو همچنان نیروهای خود را در پنج موقعیت راهبردی حفظ کرده و از اجرای کامل تعهداتش خودداری کرده است. نقض مکرر حاکمیت لبنان از سوی رژیم صهیونیستی با سکوت نگران‌کننده جامعه جهانی روبه‌رو شده و نگرانی‌ها درباره هدف‌گیری غیرنظامیان و زیرساخت‌های شهری در جنوب لبنان را افزایش داده است.

پکن با ویزای جدید «K» به دنبال رهبری جهانی در فناوری‌های پیشرفته

نبرد «جذب نخبگان» میان آمریکا و چین

ویزای K که ماه گذشته از سوی دولت چین معرفی شد، بخشی از تلاش گسترده پکن برای رقابت با آمریکا در جذب استعدادهای جهانی و پیشرفت در فناوری‌های نوین است. این اقدام هم‌زمان با افزایش ابهام‌ها درباره برنامه ویزای کاری H-۱B آمریکا در پی سیاست‌های مهاجرتی سخت‌گیرانه دولت دونالد ترامپ انجام شده است.

آسوشیتدپرس نوشت، ویزای K چین معادل همان ویزای H-۱B آمریکاست. برای افرادی مثل من که به دنبال تجربه کاری در خارج هستند، گزینه جذابی محسوب می‌شود. این ویزا مکمل برنامه‌های ویزایی موجود چین از جمله ویزای R برای متخصصان خارجی است، اما شرایط آن آسان‌تر است؛ به‌طور مثال، متقاضیان پیش از ارائه درخواست نیازی به داشتن پیشنهاد شغلی ندارند. در مقابل، سیاست‌های محدودکننده‌تر دولت ترامپ علیه دانشجویان و پژوهشگران خارجی، از جمله افزایش هزینه صدور ویزای H-۱B برای نیروی کار متخصص به ۱۰۰ هزار دلار، باعث شده بسیاری از دانشجویان و متخصصان غیرآمریکایی به گزینه‌های جایگزین از جمله چین بیندیشند. حزب کمونیست حاکم، کسب رهبری جهانی در حوزه فناوری‌های پیشرفته را در اولویت قرار داده و میلیاردها دلار یارانه برای توسعه پژوهش در زمینه‌هایی، چون هوش مصنوعی، نیمه‌رساناها و رباتیک اختصاص داده است. «باربارا کلمان»، معاون مدیر مؤسسه امنیتی دراگون‌فلای، می‌گوید: «پکن، سخت‌گیری‌های مهاجرتی آمریکا را فرصتی می‌داند تا خود را به‌عنوان کشوری باز و پذیرای استعدادها و سرمایه‌گذاری‌های خارجی معرفی کند.» با وجود نرخ بالای بیکاری در میان فارغ‌التحصیلان چینی و رقابت شدید در بازار کار علمی و فنی، هنوز کمبود مهارت‌های کلیدی احساس می‌شود. چین طی دهه‌ها بخش بزرگی از نخبگان خود را به کشورهای توسعه‌یافته از جمله آمریکا و اروپا از دست داده است و این روند هنوز به‌طور کامل معکوس نشده است. با این حال، در سال‌های اخیر شمار فزاینده‌ای از متخصصان فناوری، از جمله چینی تبارهای مقیم آمریکا، به کشور بازگشته‌اند. از جمله «فی سو»، معمار تراشه در شرکت اینتل و «مینگ جو»، مهندس ارشد شرکت نرم‌افزاری آمریکایی آلتر، که امسال برای تدریس در دانشگاه‌های چین به این کشور بازگشته‌اند. به گفته «ادوارد هو»، مدیر مهاجرت شرکت مشاوره نیولند چیس در شانگهای، متخصصان ماهر از هند و جنوب‌شرقی آسیا نیز علاقه خود را به ویزای K ابراز کرده‌اند. با وجود بیکاری نزدیک به ۱۸ درصدی در میان جوانان ۱۶ تا ۲۴ ساله (به‌جز دانشجویان)، برخی چینی‌ها نگران‌اند که جذب نیروهای خارجی فرصت‌های شغلی داخلی را محدود کند. «ژو شینیینگ»، دانشجوی کارشناسی ارشد علوم رفتاری در دانشگاه ژجیانگ، می‌گوید: «بازار کار همین حالا هم رقابتی است. هرچند حضور متخصصان خارجی می‌تواند به ورود فناوری‌های جدید کمک کند، اما ممکن است جوانان چینی احساس فشار کنند.» «کایل هوانگ»، مهندس نرم‌افزار ۲۶ ساله ساکن گوانگ‌ژو، نیز گفت همکارانش نگران‌اند که این برنامه جدید «فرصت‌های شغلی محلی را تهدید کند». در مقابل، رسانه دولتی «شانگ‌های آبزرور» در سرمقاله‌ای این نگرانی‌ها را بی‌اساس دانست و نوشت، جذب متخصصان خارجی به نفع اقتصاد ملی است، زیرا در بخش‌هایی مانند هوش مصنوعی و نیمه‌رساناها هنوز فاصله و ناهماهنگی میان مهارت‌های موجود و نیاز بازار وجود دارد. در این مقاله آمده است: «هرچه شرایط جهانی پیچیده‌تر شود، چین آغوش خود را بیشتر باز خواهد کرد.» «مایکل فلر»، استراتژیست ارشد، می‌گوید: «پکن باید نشان دهد که نخبگان خارجی نه شغل‌های محلی را می‌گیرند، بلکه ایجاد می‌کنند. با این حال، حتی در آمریکا هم این استدلال با وجود شواهد فراوان، از نظر سیاسی دشوار است.» کارشناسان امور مهاجرت و اشتغال می‌گویند، متقاضیان خارجی همچنان با موانعی روبه‌رو هستند؛ از جمله دشواری زبان و سانسور اینترنت در چین که با عنوان «دیوار آتش بزرگ» شناخته می‌شود. در کشوری با جمعیت حدود ۱.۴ میلیارد نفر، تنها حدود ۷۱۱ هزار نیروی کار خارجی تا سال ۲۰۲۳ در چین زندگی می‌کردند. «دیوید استپت»، مدیر شرکت مشاوره دزان شیرا در سنگاپور، می‌گوید: «ایالات متحده هنوز از نظر سطح پژوهش، گستردگی زبان انگلیسی و مسیر نسبتا روشن‌تر برای اقامت دائم برتری دارد.» «نیکهیل سوانامیناتان»، دارنده ویزای H-۱B و کارمند یک سازمان غیرانتفاعی آمریکایی، نیز می‌گوید اگر روابط هند و چین دشوار نبود، احتمالاً گزینه چین را بررسی می‌کرد. او افزود: «چین جای بسیار خوبی برای فعالیت‌های فناورانه است، اگر روابط دوجانبه اجازه دهد.» به گفته کارشناسان، بسیاری از متقاضیان کار هنوز ترجیح می‌دهند در شرکت‌های پیشرو جهانی خارج از چین مشغول شوند. «مایکل فلر» در جمع‌بندی می‌گوید: «احتمالاً آمریکا بیش از آنکه استعدادهای خود را به چین از دست بدهد، آنها را به اقتصادهای غربی دیگر، از جمله بریتانیا و اتحادیه اروپا، واگذار خواهد کرد.» او افزود: «آمریکا شاید خودش را تضعیف کند، اما همچنان از جایگاه رقابتی بسیار بالاتری در جذب نخبگان برخوردار است. چین باید کارهای بیشتری از صدور ویزاهای آسان انجام دهد تا بتواند بهترین‌ها را جذب کند.»

تحلیل

کنترل مستقیم و خلع سلاح حماس؛

تلاش آمریکا برای مشروعیت‌بخشی به اشغال از مسیر شورای امنیت

◂ رضا میرابیان- کارشناس مسائل منطقه

آمریکا قصد دارد ابتدا طرح را در بسته شورای امنیت تصویب کنند و سپس آن را در میدان اجرا کند که در صورت تصویب نیز تحقق عملی این طرح بسیار بعید است.

باید توجه داشت که اخیراً و قبل از هر تصمیم اجرایی، اسناد و بندهایی که فاش شد نشان می‌داد آمریکا درصدد مدیریت و اداره مستقیم غزه است و حتی ترامپ خود را «رئیس غزه» قلمداد می‌کرد. طبیعتاً این رویکرد در داخل غزه قابل تحمل و اجرا نبود و حماس به شدت با آن مخالفت کرد و این موضوع حتی برای بسیاری از کشورهای اسلامی و عربی نیز قابل پذیرش نبود. بنابراین آمریکایی‌ها تلاش کردند همان طرح‌ها را اصلاح کنند و آن را زیر چتر سازمان ملل و شورای امنیت قرار دهند تا نوعی وجاهت بین‌المللی به آن ببخشند؛ یعنی قالب قانونی و سیاسی ایجاد کنند و عملاً اعلام کنند نیروهای سازمان ملل قرار است مدیریت امور را برعهده بگیرند، در حالی که پشت‌صحنه همان اهداف آمریکا دنبال می‌شود.

حماس در مقابل چند نکته روشن را مطرح کرده است؛ اول اینکه به هیچ‌وجه خلع‌سلاح را نمی‌پذیرد و نخواهد پذیرفت. دوم اینکه مدیریت و اداره غزه باید به دست فلسطینیان انجام شود و هیچ نیروی غیرفلسطینی حق اداره آن را ندارد. اگر قرار باشد نیروهایی در غزه حضور یابند، حماس تأکید دارد که این نیروها باید حافظ صلح اسلامی و عربی باشند، نه اینکه از کشورهای دیگری انتخاب شوند که اهداف خاص خود را دنبال می‌کنند. به همین دلیل اسرائیل نیز با حضور نیروهای ترکیه مخالفت کرد؛ هرچند حماس تاکنون با حضور نیروهای اسلامی یا عرب مشکلی نداشته است.

اینکه سازمان ملل یا شورای امنیت بخواهد با تصویب یک ائتلاف بین‌المللی این طرح را اجرا کند، برای حماس قابل پذیرش نیست. اکنون اداره غزه (از امنیت و توزیع غذا تا امور اداری و خدمات عمومی) عملاً توسط نهادها و ساختارهای فلسطینی و به‌ویژه حماس انجام می‌شود؛ حتی برخی مقامات آمریکایی نیز به این واقعیت اذعان کرده‌اند. بنابراین تصویب یک قطعنامه در شورای امنیت اگر هم رخ دهد، تضمینی بر اجرای آن در میدان نیست. بحث دیگری که مطرح شده، ابهام درباره ترکیب «ائتلاف بین‌المللی» است؛ یعنی روشن نیست کدام کشورها قرار است در این ائتلاف حضور داشته باشند. به‌نظر می‌رسد آمریکا می‌خواهد نقش هژمونیک ایفا کند و کلیت طرح را تحت هدایت خود قرار دهد؛ وضعیتی که قبلاً هم (مانند ادعای «رئیس غزه» شدن ترامپ) برای فلسطینیان و کشورهای اسلامی قابل‌قبول نبوده است.

هدف نهایی این تلاش‌ها، خلع سلاح حماس و بیرون راندن آن از ساختار قدرت در غزه عنوان می‌شود، امری که حماس به صراحت با آن مخالفت کرده است. از سوی دیگر حماس اعلام کرده است که همکاری با کشورهای عربی و مسلمان (از جمله مصر و قطر) را مانعی نمی‌داند و در گذشته هم با همکاری این کشورها مشکلی نداشته؛ اما هرگونه منتقل کردن اداره امنیت و مدیریت غزه به دست غربی‌ها یا آمریکا را قابل قبول نمی‌داند. آمریکایی‌ها ظاهراً قصد دارند ابتدا طرح را در بسته شورای امنیت تصویب کنند و سپس آن را در میدان اجرا کنند، اما همان‌طور که گفته شد، حتی در صورت تصویب نیز تحقق عملی این طرح بسیار بعید است.

خبر

رای سنا به پایان تعطیلی دولت آمریکا

سنای آمریکا به توافقی برای پایان دادن به طولانی‌ترین تعطیلی دولت در تاریخ ایالات متحده رأی داد.

به گزارش نووستی، سنای آمریکا با ۶۰ رأی موافق در مقابل ۴۰ رأی مخالف، به توافقی برای پایان دادن به طولانی‌ترین تعطیلی دولت در تاریخ ایالات متحده رأی داد.

طولانی‌ترین تعطیلی دولت در تاریخ ایالات متحده با رأی ۸ دموکرات به حمایت از توافقی که برنامه کمک‌های تغذیه‌ای تکمیلی را تا سپتامبر آینده به‌طور کامل تأمین مالی می‌کند، اما یارانه‌های قانون مراقبت‌های بهداشتی مقرون‌به‌صرفه، «اوباماکر»، را تمدید نمی‌کند، پایان یافت.

پیشتر، رئیس‌جمهور آمریکا پس از دستیابی سنا به توافق اولیه بین دموکرات‌ها و جمهوری‌خواهان برای تمدید بودجه دولت تا ۳۱ ژانویه، اعلام کرد که تعطیلی دولت به پایان خود نزدیک می‌شود.

توافق قاهره- حماس با تشکیل کمیته اداره نوار غزه

یکی از رهبران جنبش مقاومت اسلامی فلسطین (حماس) اعلام کرد که این جنبش با طرف مصری برای تشکیل یک کمیته جهت اداره نوار غزه توافق کرده اما اشغالگران صهیونیست برای تشکیل این کمیته مانع‌تراشی می‌کنند.

به گزارش ایسنا، «علی برکه»، یکی از رهبران حماس در جریان گفت‌وگو با شبکه الاقصی خاطرنشان کرد، این جنبش با طرف مصری برای تشکیل یک کمیته جهت اداره نوار غزه توافق کرده اما اشغالگران صهیونیست برای تشکیل این کمیته مانع‌تراشی می‌کنند. ۸ شخصیت فلسطینی، از جمله یک زن، برای مدیریت کمیته به ریاست «امجد الشوا» توافق کرده‌اند.

برکه از عادی‌سازی روابط با رژیم صهیونیستی انتقاد کرد و اظهار داشت که این امر در راستای خدمت به مسأله فلسطین نیست.

او خواستار اعمال فشار برای بازگشایی فوری و دائمی گذرگاه رفح شد و وضعیت غزه را در سایه تداوم نقض آتش‌بس توسط رژیم صهیونیستی «فاجعه‌بار» توصیف کرد و گفت: ما از طرف‌های میانجیگر می‌خواهیم به اشغالگران برای بازگشایی گذرگاه رفح فشار وارد کنند.

برکه همچنین گفت که حماس در انتظار نتایج گفت‌وگوهای تل آویو پس از ورود نماینده آمریکا به اراضی اشغالی بوده و مرحله دوم پس از بازگشایی گذرگاه‌ها و اجرای کامل مرحله اول آغاز توافق خواهد شد.

این رهبر جنبش حماس تاکید کرد: ما خواهان اجرای موفق توافق آتش‌بس و اجرای بندهای آن هستیم.

برکه در پایان اظهار داشت، موضع جهانی همبستگی با ملت فلسطین و حمایت از آن بوده و عادی‌سازی روابط در راستای خدمت به اشغالگران بوده و به نفع مسأله فلسطین نیست.

ترامپ درآمد تعرفه‌ها را صرف محبوبیت می‌کند

پرداخت ۲ هزار دلار به هر آمریکایی!

دونالد ترامپ، رئیس‌جمهور ایالات متحده، اعلام کرد که دولتش قصد دارد از محل درآمدهای حاصل از تعرفه‌های گمرکی، به هر شهروند آمریکایی دست‌کم دو هزار دلار پرداخت کند.

الجزیره نوشت، او این وعده را روز یکشنبه در پستی در شبکه اجتماعی خود، «تروث سوشال»، مطرح کرد و افزود: «هر فرد آمریکایی حداقل ۲۰۰۰ دلار دری

خبر

بازگشت مسی به نوکمپ

لیونل مسی از شهر بارسلونا و ورزشگاه نوکمپ بازدید و پستی احساسی را منتشر کرد.
لیونل مسی روزهای درخشانی را با پیراهن بارسلونا تجربه کرد. این ستاره بزرگ بعد از دو دهه حضور در جمع آبی‌اناری‌ها این تیم را ترک و پیراهن پاری‌سن‌ژرمن را به تن کرد. مسی اکنون در اینترمیامی بازی می‌کند اما همچنان به بارسلونا عشق می‌ورزد.
این ستاره آرژانتینی با منتشر کردن پستی از حضورش در شهر بارسلونا و ورزشگاه نوکمپ خبر داد. او در این پست نوشت: دیشب به جایی بازگشتم که از اعماق قلبم برایش دلتنگ بودم؛ جایی که آنجا بسیار خوشبخت بودم؛ جایی که هزار بار به من این حس را دادید که خوشبخت‌ترین انسان دنیا هستم.
او در ادامه نوشت: امیدوارم روزی بتوانم بازگردم؛ نه فقط برای خداحافظی به عنوان یک بازیکن، همان‌طور که قبلاً نتوانستم این کار را انجام دهم...

بازی‌های کشورهای اسلامی؛ تیم ملی والیبال فینالیست شد

تیم ملی والیبال ایران در چهارمین دیدار خود در مرحله مقدماتی بازی‌های همبستگی کشورهای اسلامی موفق به شکست چاد شد تا حضورش در دیدار نهایی این رقابت‌ها قطعی شود.
تیم والیبال مردان ایران در چهارمین دیدار خود در بازی‌های همبستگی که در ریاض در حال برگزاری است، به مصاف چاد رفت. مردان والیبال ایران در این دیدار سه بر صفر و با امتیازهای ۲۵ بر ۱۵، ۲۵ بر ۱۹ و ۲۵ بر ۱۹ فاتح میدان شدند تا چهارمین برد متوالی خود را با شکست نماینده آفریقا جشن بگیرند.
امیرحسین ساداتی، علیرضا عبدالحمیدی، علیرضا مصلح آبادی فراهانی، پویا آریاخواه، سید عیسی ناصری، علی رمضانی (کاپیتان) و احسان دانش‌دوست ترکیب شروع کننده تیم ملی والیبال ایران در این بازی بود.
عرشیا به‌نژاد، علی حاجی‌پور، یوسف کاظمی، امیررضا آفتاب آذری و محمدرضا حضرت‌پور دیگر بازیکنان تیم ملی والیبال مردان ایران در بازی‌های همبستگی کشورهای اسلامی هستند.
پیمان اکبری سرمربی تیم ایران در این مسابقه از ترکیب متفاوتی استفاده کرد که احسان دانش‌دوست به عنوان لیبرو در زمین حاضر شد. تیم ایران در سه دیدار قبلی خود موفق به شکست بحرین، قطر و ترکیه شده بود و با برد امروز با چهار پیروزی و ۱۱ امتیاز همچنان در صدر جدول مرحله مقدماتی این مسابقات باقی ماند تا صعودش به دیدار نهایی بازی‌های همبستگی کشورهای اسلامی قطعی شده باشد.
تیم ملی والیبال ایران ساعت ۱۹:۳۰ دقیقه روز چهارشنبه در پنجمین و آخرین دیدار خود در مرحله مقدماتی این رقابت‌ها به مصاف عربستان سعودی میزبان می‌رود.

در چند پست خلاء جدی داریم؛

مازیار: فهرست تیم ملی منطقی بود

کارشناس فوتبال کشورمان اعلام فهرست تیم ملی را منطقی دانست اما در خصوص خلاءهایی در چند پُست هشدار داد.

اصغر مازیار و در واکنش به فهرست اعلام شده تیم ملی فوتبال کشورمان برای حضور در تورنمنت العین، اظهار داشت: این اسامی قابل پیش‌بینی بود و شاید اگر هر مربی دیگری هم جای قلعه‌نویی بود، ۸۰ تا ۹۰ درصد همین فهرست را با کمی تغییرات معرفی می‌کرد.
وی ادامه داد: در این مدت کادر فنی تیم ملی نفراتی را مورد ارزیابی و بررسی قرار داد و در نهایت شاهد اعلام این فهرست برای این رویداد بودیم. نکته مهم این است که ما باید از فیفادی‌ها به خوبی استفاده کرده و با انجام بازی‌های دوستانه که ارزش فنی برای ما داشته باشد، خودمان را برای حضور در جام‌جهانی آماده کنیم.
کارشناس فوتبال کشورمان تصریح کرد: هماهنگی جهت انجام بازی‌های دوستانه و دیدار با تیم‌هایی که بتوانند ما را در مسیر جام‌جهانی آماده کنند، وظیفه فدراسیون بوده و تلاش‌هایی در این خصوص انجام شده است اما تا زمانی که لیگ ادامه دارد ما باید از همین فیفادی‌ها استفاده کنیم. اصل کار تیم ملی به بعد از آن باز می‌گردد که همه نفرات مشخص شده و در یک اردوی بلند مدت قبل از جام‌جهانی، در اختیار کادر فنی قرار می‌گیرند که باید دید چه نفراتی شانس حضور در فهرست پایانی را دارند.
مازیار تاکید کرد: در فوتبال همه چیز را باید مد نظر داشت از جمله مصدومیت بازیکنان اما امیدوارم این مسیر به شکلی پیش برود که بهترین و آماده‌ترین بازیکنان در اختیار کادر فنی باشند چراکه به عنوان یک ایرانی، برای تیم ملی کشورمان در این جام آرزوی موفقیت دارم.
او در واکنش به این سئوال که اگر به جای امیر قلعه‌نویی بود، چه بازیکنانی را برای جام‌جهانی معرفی می‌کرد گفت: اگر این مسئولیت را بر عهده داشتم خیلی جلوتر از این‌ها به صورت رسمی اعلام می‌کردم که تیمی جوان را به مسابقات خواهم برد تا فوتبال ایران به نوعی پوست‌اندازی کند. نظر من سرمایه‌گذاری روی بازیکنان جوان و آینده‌دار است و بدون شک جام‌ملت‌ها را فدا می‌کردم تا این بازیکنان فرصت بازی و محک خوردن را داشته باشند چراکه هدف اصلی و نهایی ما جام‌جهانی خواهد بود و به معنای واقعی بازیکنان جوان را انتخاب می‌کردم اما نکته مهم این است که انتخاب بازیکنان و شیوه استفاده از آنها به نظر و سلیقه کادر فنی باز می‌گردد و باید دید آنها چه نظری دارند.

بازدید رییس جمهوری از تمرین ملی‌پوشان؛

یک بازیکن جدید در تیم ملی: مسعود پزشکیان

مسعود پزشکیان رئیس جمهوری امروز در تمرین تیم ملی حضور یافت و با بازیکنان و کادر فنی به گفت‌وگو پراخت.
در آغاز اردوی تیم ملی فوتبال ایران برای حضور در تورنمنت چهارجانبه امارات، مسعود پزشکیان رئیس جمهوری ایران با حضور در کمپ تیم ملی با بازیکنان و کادر فنی به گفت‌وگو و خوش و بش پرداخت و از آنها قول گرفت تا حضوری موفق در جام جهانی آمریکا داشته باشند.
پزشکیان همچنین به ملی پوشان قول داد دولت حمایت حداکثری را از تیم ملی اعزامی به جام جهانی که در آمریکای شمالی برگزار می‌شود به عمل خواهد آورد.
پزشکیان در این دیدار پیراهن تیم ملی ایران را که به وی اهدا شده بود بر تن کرد.
رئیس جمهور در جریان این دیدار، با توضیحات وزیر ورزش و جوانان، رئیس فدراسیون، مربی و یکی از کاپیتان‌های تیم، در جریان آخرین وضعیت تمرینات و آماده‌سازی تیم ملی فوتبال کشورمان برای حضور در رقابت‌های جام جهانی ۲۰۲۶ قرار گرفت.
مسعود پزشکیان همچنین برای دقایقی با تعدادی از بازیکنان تیم ملی پا به توپ شده و فوتبال بازی کرد. او که مهارت خوبی در انجام مسابقات فوتبال دارد و البته مدتی است به دلیل مشغله از انجام بازی فاصله گرفته است، مهارت‌های خود را به بازیکنان نشان داد و دقایقی مفرح را میان بهترین‌های فوتبال ایران سپری کرد.

خبر

نایب قهرمانی مشکات الزهرا صفی در مسابقات تنیس ۲ نفره ایتالیا

مشکات الزهرا صفی به عنوان نایب قهرمانی رقابت های تنیس ۲ نفره تور جهانی ایتالیا دست یافت.
رقابت‌های ۱۵ هزار دلاری تور جهانی تنیس ایتالیا در شرایطی به کار خود پایان داد که مشکات الزهرا صفی در بخش دو نفره این رقابت‌ها به همراه جولیا استوسک از آلمان موفق شد به مقام نایب قهرمانی این رقابت‌ها دست یابد.
نماینده تنیس بانوان ایران در دیدار پایانی با نتایج ۷ بر ۵ و ۶ بر ۲ نتیجه را به تیمی متشکل از تنیسورهای آلمان واگذار کردند تا پرونده این مسابقات با نایب قهرمانی مشکات بسته شود.
صفی پیش‌تر با قهرمانی در مسابقات کایسری ترکیه، نخستین تنیسور زن ایرانی لقب گرفت که در یک تور جهانی به قهرمانی دست یافته بود. او در رقابت‌های پیشین ایتالیا و در بخش دونفره نیز به همراه ویوین سندبرگ آلمانی صاحب عنوان نایب قهرمانی شده بود.

یک قدم تا سکوی تیمی؛ بانوان تپانچه ایران چهارم جهان شدند

رقابت‌های تیراندازی قهرمانی جهان با کسب عنوان چهارمی دختران کشورمان و کسب عنوان پنجمی هانیه رستمیان همراه بود.
در ادامه مسابقات تیراندازی قهرمانی جهان که به میزبانی مصر در حال انجام است، نمایندگان کشورمان در تپانچه بادی ۱۰ متر بانوان در خط آتش قرار گرفتند که طی آن و در پایان دور مقدماتی، هانیه رستمیان با ثبت امتیاز ۵۸۵ و تنها در x (ایکس) کمتر نسبت به رقیب چینی در جایگاه دوم ایستاد و فینالیست شد. او در فینال به مقام پنجمی بسنده کرد. در این بخش دو تیرانداز از چین اول و سوم شدند و نماینده هنگ کنگ در رده دوم ایستاد.
در ادامه این مسابقات سامیه یاسی با ۵۷۴ امتیاز در رده بیست و چهارم قرار گرفت و مینا قربانی با ۵۷۰ امتیاز چهل‌وسوم شد. تیم بانوان ایران با ترکیب رستمیان، قربانی و یاسی ۱۷۲۹ امتیاز و تنها یک تیر x کمتر نسبت به کره‌جنوبی در جایگاه چهارم جهان ایستاد و تیم‌های چین، هند و کره‌جنوبی اول تا سوم شدند.
مسابقات تیراندازی قهرمانی جهان تا ۲۷ آبان ماه ادامه دارد.

شوک به تیم ملی بلژیک و رئال‌مادرید؛ مصدومیت کورتوا تایید شد

باشگاه رئال مادرید پس از فدریکو والورده، تیبو کورتوا را هم به دلیل مصدومیت از دست داد. تیبو کورتوا، ملی‌پوش بلژیکی رئال‌مادرید در بازی مقابل رایو وایکانو که با تساوی بدون گل خاتمه یافت از درد و مصدومیت گلایه داشت؛ موضوعی که پس از بررسی نشان از دوری وی از میادین فوتبال دارد.

بازی‌های کشورهای اسلامی – ریاض؛

تیم ملی بانوان تنیس روی میز ایران به مدال برنز رسید

تیم ملی بانوان تنیس روی میز ایران با قبول شکست برابر ترکیه از صعود به فینال بازی‌های همبستگی کشورهای اسلامی بازماند و به مدال برنز بسنده کرد.
تیم ملی تنیس روی میز دوبل بانوان ایران در مرحله نیمه‌نهایی برابر ترکیه با نتیجه ۸ بر ۲ شکست خورد و از صعود به فینال بازماند. تیم دوبل ایران با ترکیب ندا شهسواری و ستایش ایلوخانی با نتایج ۱۲ بر ۱۴، ۶ بر ۱۱ و ۷ بر ۱۱ برابر تیم ترکیه شکست خورد. تیم دوبل ترکیه را ییلماز آزگ و اژه هاراچ تشکیل دادند. شیما صفایی ملی‌پوش تنیس روی میز ایران در بخش انفرادی با نتیجه ۴ بر ۱۱، ۱۳ بر ۱۱ و ۱۱ بر ۷ مقابل سیبل آلتین کایا برنده شد. صفایی در مسابقه نخست انفرادی با روحیه مضاعفی کامبک زد و رقیب خود را شکست داد.
در بازی دوم انفرادی نیز ندا شهسواری برابر اژه هاراچ با نتیجه ۱۱ بر ۵، ۱۳ بر ۱۱، ۱۲ بر ۱۰ شکست خورد. ستایش ایلوخانی نماینده کشورمان هم در دست پایانی به مصاف سیبل آلتین کایا رفت و با نتیجه ۱۱ بر ۸ شکست خورد و در پایان تیم تنیس روی میز بانوان کشورمان ۸ بر ۲ باخت و با کسب مدال برنز به کار خود پایان داد.
ملی‌پوشان کشورمان در ۲ بازی ابتدایی خود با برتری قاطع برابر تیم‌های بحرین و اوگاندا راهی نیمه نهایی شده بودند.

۲۹ مربی برجسته ایرانی در کلاس جهانی

آینده درخشان در انتظار بدمینتون ایران

خبر خوبی است برای بدمینتون ایران و شاید خیلی بهتر از خوب. خبری داغ و دسته اول که همین ساعتی پیش روی خروجی سایت فدراسیون بدمینتون قرار گرفت: کلاس جهانی مربیگری بدمینتون از ۹ آذرماه در تهران برگزار می شود و ۲۹ نفر از مربیان واجد شرایط و شایسته در این دوره حضور دارند. هفته ای نیست که دوره های دانش افزایی مربیان و داوران در سطح استانی و ملی برگزار نشود ضمن اینکه هر هفته شاهد برگزاری مسابقات رده های سنی ، رنکینگ، قهرمانی کشور ، منطقه ای و به زودی لیگ سراسری بدمینتون خواهیم ضبود. تقدیم فدراسبون بدمینتون چنان فشرده و با نظم خاصی برنامه های از پیش تعیین شده را درون خود گنجانده که هیات های استانی یک روز خالی ندارند. اما تایید می فرمایید که تشکیل کلاس مربیگری جهانی یک اتفاق بسیار مهم و حائز اهمیت برای خانواده بدمینتون ایران است چه اینکه قهرمانان ما از طریق مربیانی با دانش جهانی رشد می کنند. بدون شک در کسب این امتیازات جهانی باید به اهمیت حضور محمدرضا پوریا در نایب رییسی کنفدراسیون آسیا و حضور خانم مددی رییس کمیته بانوان آسیا و عضو هیات رییسه اشاره داشت که تاثیر زیادی بر چنین امتیازاتی دارند .ایران اکنون با دو تورنمنت بین‌المللی که در تقویم فدراسیون جهانی جای دارد شامل جام فجر با ۴ دهه قدمت و میزبانی جام کاسپین که اولین دوره ان در منطقه آزاد انزلی در نیمه امسال برگزار شد مرکز ثقل بدمینتون در غرب و آسیا میانه است و پیشرفت بدمینتون در این سال ها غیر قابل انکار بوده است .اکنون سطح بدمینتون به جایی رسیده که باید منتظر درخشش دختران و پسران ایرا۸ن در بازیهای آسیایی باشیم امری که دکتر پوریا خیلی تاکید دارد: پیشرفت ملی پوشان ما در جام فجر و مسابقات آسیای میانه بسیار امیدوار کننده و امید بخش بوده است و جام فجر آینده نقطه عطفی در بدمینتون ایران خواهد بود. به امید روزهای درخشان تر بدمینتون ایران.

ادعای ستاره سابق ایرلند: رونالدو درباره قهرمانی در جام جهانی دروغ می‌گوید!

کلینتون موریسون، ستاره ایرلندی سابق بیرمنگام، معتقد است که کریستیانو رونالدو مشتاقانه به دنبال قهرمانی در جام جهانی است.
رونالدو به عنوان کاپیتان تیم ملی پرتغال یک قهرمانی در رقابت‌های جام ملت‌های اروپا و دو عنوان قهرمانی در لیگ ملت‌های اروپا به دست آورده است. او در سطح باشگاهی نیز با منچستریونایتد، رئال مادرید، یوونتوس و النصر به افتخارات مهمی دست یافته است.
با این حال، این ستاره ۴۰ ساله هنوز موفق به کسب معتبرترین جام ممکن نشده است. رونالدو تاکید می کند که برای تثبیت جایگاهش در دنیای فوتبال نیازی ندارد در این حوزه با مسی برابری کند، در حالی که رقیب بزرگ او در سال ۲۰۲۲ این عنوان را با تیم ملی آرژانتین به دست آورد.
در حالی که رونالدو اهمیت دستیابی به جاودانگی در جام جهانی را کم اهمیت جلوه می‌دهد، موریسون معتقد است موفقیت در این رقابت‌ها همچنان در ذهن بازیکنی که تقریباً همه چیز را تجربه کرده است، سنگینی می کند.
این ملی‌پوش سابق جمهوری ایرلند، پیش از دیدار پرتغال مقابل ایرلند در دوبلین به سایت گل گفت: «او اهمیت می‌دهد، رونالدو اهمیت خواهد داد!
رونالدو می‌خواهد همه چیز را ببرد. به همین دلیل است که او یکی از بهترین‌های تاریخ در کنار مسی است و همیشه رقابتی بین آنها وجود دارد و بحث این که چه کسی بهترین است ادامه دارد. رونالدو می‌خواهد بهترین باشد و مسی هم همین را می‌خواهد. ما احتمالاً دیگر هرگز دو بازیکن در این سطح در یک دوران نخواهیم دید. آنها فوق‌العاده بوده‌اند.
همه می‌خواهند جام جهانی را ببرند. هر فردی که با فوتبال بزرگ شده، رویای قهرمانی جهان را داشته است. او هم می‌خواهد جام جهانی را ببرد. شاید پاسخ او تا حدی از سر شوخی بود. رونالدو بازیکن فوق‌العاده‌ای است و شاید قهرمانی در جام جهانی تکمیل کننده تمام آن چیزی باشد که او در فوتبال به دست آورده است. این کار برای پرتغال دشوار خواهد بود چون تیم‌های بزرگ زیادی وجود دارند اما او و تیمش شانس بالایی دارند چون بازیکنان بزرگی در اختیار دارند. قطعاً رونالدو می‌خواهد آن جام را به دست آورد. چه برنده شود و چه نشود، او همچنان یکی از بهترین بازیکنان تاریخ باقی خواهد ماند.»

آگهی مزایده (میدان دواب) مرحله اول نوبت اول

شهرداری مرند در نظر دارد به استناد بند ۱ صورتجلسه شماره ۴۹۶ مورخ ۱۴۰۴/۰۷/۱۲ شورای اسلامی شهر مرند و تائیدیه هیات تطبیق با کد رهگیری ۴۰۰۴۰۲۰۲۹۳۵۶۰۱ بهره برداری میدان دواب را از طریق مزایده به اشخاص حقیقی و حقوقی خصوصی واجد شرایط به مدت ۱۷ ماه واگذار نماید.

ردیف	شرح	قیمت پایه (ماهانه) ریال	قیمت پایه کل اجاره (ریال)	مبلغ سپرده شرکت در مزایده	توضیحات (مدت قرارداد بهره برداری)
۱	میدان دواب	۵۰۰/۰۰۰/۰۰۰	۸/۵۰۰/۰۰۰/۰۰۰	۴۲۵/۰۰۰/۰۰۰	۱۷ ماه

شرایط مزایده:
۱ – متقاضیان شرکت کننده در مزایده بایستی نسبت به ارائه گواهی عدم سوپیشینه برای اشخاص حقیقی و گواهی صلاحیت پیمانکاری از اداره کار برای اشخاص حقوقی اقدام نمایند.
۲ – برنده مزایده ملزم به رعایت کلیه مقررات جاری و اعلامی شهرداری مرند می باشد. افراد بومی در شرایط مساوی در اولویت می باشند.
۳ –هیات عالی معاملات شهرداری مرند در رد یا قبول یک یا تمامی پیشنهادات مختار می باشد.
۴ –متقاضیان مبلغ سپرده شرکت در مزایده را بصورت فیش و یا ضمانت نامه بانکی بشماره حساب سپرده ۱۰۰۴۴۴۴ (شماره شبا ۴۳۴۶۱۰۰۰

قدرت‌نمایی بوکسور المپیکی سیستان و بلوچستان در ریاض؛

"دانیال شه‌بخش"، تنها برنده تیم ملی بوکس ایران در مسابقات کشورهای اسلامی شد

زاهدان غلام نبی براهویی خبرنگار عصررسانه : مدیرکل ورزش و جوانان سیستان و بلوچستان، از درخشش خیره‌کننده بوکسور المپیکی این استان، "دانیال شه‌بخش"، در مسابقات کشورهای اسلامی ریاض عربستان خبر داد.

ادهم کرد زابلی در گفت‌وگو با خبرنگار ماافزود: در روزی که سایر بوکسورهای تیم ملی ایران از رقابت‌ها کنار رفتند، "دانیال شه‌بخش" با نمایشی قدرتمند موفق شد شادی را به اردوی تیم ملی ایران بازگرداند و مدال برنز خود را قطعی کند.

وی بیان کرد: این ورزشکار سیستان و بلوچستانی که در رقابت‌های قبلی به تیم ملی دعوت نشده بود، با حضور در این مسابقات نشان داد قدرت نخست بوکس ایران در وزن ۶۰ کیلوگرم است. مدیرکل ورزش و جوانان سیستان و بلوچستان ادامه داد: "شه‌بخش" در مبارزه نخست خود برابر "پیسپک تیموروویچ تکتنوف" از کشور قرقیزستان به میدان رفت و با اقتدار کامل، نتیجه را پنج بر صفر به سود خود رقم زد. این پیروزی ارزشمند موجب شد نخستین مدال تیم ملی در این رقابت‌ها توسط ورزشکار این استان به دست آید.

وی گفت: در وزن ۶۰ کیلوگرم، نمایندگانی از کشورهای آذربایجان، اوگاندا، ایران، قرقیزستان، ازبکستان، لیبی و عربستان به رقابت پرداختند. کرد زابلی تاکید کرد: این موفقیت ارزشمند دانیال شه‌بخش، بار دیگر نشان داد که ورزشکاران سیستان و بلوچستان با پشتکار، انگیزه و استعداد خیره‌کننده خود می‌توانند نام استان را در سطح ملی و بین‌المللی پرآوازه سازند.

وی اظهار کرد: برای اولین بار در تاریخ ورزش سیستان و بلوچستان سه ورزشکار پرافتخار استان به نام‌های دانیال شه بخش در رشته بوکس، علی امیریان در رشته دوومیدانی، الله بخش پلنگی در رشته شتردوانی در مسابقات کشورهای اسلامی «ریاض عربستان» حضور پیدا کردند که درصد موفقیت در ۲ رشته مدال آور بوکس و دوومیدانی، برای ورزشکاران این استان که سابقه درخشش در آوردگاه های مهم بین‌المللی را دارند، امید مدال آوری کاروان استان را افزایش داده است

مدیر شرکت آزمایشگاه فنی و مکانیک خاک گلستان بیان کرد:

۷۷ هزار آزمایش برای تضمین کیفیت پروژه‌های عمرانی گلستان

گرگان -زهرا کارزگر، خبرنگار عصررسانه : مدیر شرکت آزمایشگاه فنی و مکانیک خاک گلستان گفت: طی یک سال گذشته بیش از ۷۷ هزار آزمایش تخصصی در حوزه‌های خاک، بتن، آسفالت و مصالح ساختمانی انجام داده است.

غلامرضا بی کی در گفتگو با خبرنگاران، با اشاره به نقش راهبردی این شرکت در نظارت فنی و کنترل کیفی پروژه‌های عمرانی استان اظهار کرد: آزمایشگاه فنی و مکانیک خاک، به‌عنوان یکی از شرکت‌های زیرمجموعه وزارت راه و شهرسازی، وظیفه دارد کیفیت مصالح و اجرای پروژه‌ها را در تمام مراحل از فاز مطالعات تا تحویل نهایی، پایش و ارزیابی کند.وی با بیان اینکه این آزمایشگاه از قدیمی‌ترین مراکز تخصصی کشور است، افزود: قدمت فعالیت آزمایشگاه فنی و مکانیک خاک به بیش از ۷۰ سال می‌رسد؛ این مجموعه ابتدا زیر نظر دانشگاه تهران فعالیت می کرد و سپس به‌عنوان بازوی فنی وزارت راه و شهرسازی مأموریت کنترل کیفی پروژه‌های عمرانی کشور را بر عهده گرفت.بی کی ادامه داد: در استان گلستان، شرکت با ۴۰ نیروی متخصص، ۱۱ دستگاه خودروی آزمایشگاهی و دو شعبه فعال در گرگان و گنبد، تمامی شهرستان‌های استان را تحت پوشش دارد. همچنین با ۱۱ واحد محلی دستگاه‌های اجرایی همچون راهداری و حمل‌ونقل جاده‌ای قرارداد همکاری داریم تا تست‌ها به‌صورت میدانی، آنلاین و بدون اتلاف زمان انجام شود.وی با اشاره به عملکرد این شرکت در یک سال گذشته گفت: در حوزه مکانیک خاک دو هزار و ۷۱۰ آزمایش شامل برش سه‌محوری، تحکیم و تک‌محوری انجام شده است. در بخش مقاومت مصالح، هزار و ۶۵۱ آزمایش انجام گرفت و در حوزه شیمی شامل بررسی آب، سیمان و خاک، هزار و ۷۲۲ مورد آزمایش ثبت شد.

با حضور مسئولین صورت گرفت؛

افتتاح مرکز مدرن مشاوره ورزشی و حرکات اصلاحی در سازمان منطقه ویژه پارس

بوشهر -خبرنگار عصررسانه: مرکز مشاوره ورزشی و حرکات اصلاحی سازمان منطقه ویژه پارس با نام پارس جنوبی افتتاح شد.

به گزارش پایگاه اطلاع رسانی منطقه ویژه پارس، این مرکز با حضور سخاوت اسدی، مدیرعامل سازمان منطقه ویژه پارس، بهرام رضاییان، رییس امور ورزش شرکت ملی نفت ایران و جمعی از مدیران و مدعوین سازمانی در سالن پردیس ورزشی به‌صورت رسمی افتتاح شد.

مرکز مشاوره ورزشی و حرکات اصلاحی سازمان منطقه ویژه پارس با هدف ارتقای سطح سلامت کارکنان و ارائه خدمات تخصصی در حوزه ارزیابی‌های ورزشی راه‌اندازی شده و مجهز به ابزارهای استاندارد و سامانه‌های علمی روز دنیا است.

در این مرکز خدماتی همچون آنالیز کامل ترکیبات بدن، سنجش ثبات و الگوی حرکات بدن هنگام حرکت، ارزیابی قدرت عضلات و میزان انعطاف‌پذیری و آزمون‌های عملکردی نظیر پلانک و پرش سارجنت برای سنجش توان انفجاری پایین‌تنه انجام می شود.

همچنین سنجش هماهنگی عصبی ـ عضلانی، آنالیز هوشمند ساختار قامتی و میزان فشار کف پا و تشکیل پرونده و شناسنامه ورزشی کامل برای تمامی پرسنل نیز از دیگر خدمات این مرکز می باشد.

از سوی دیگر در این مرکز با ارزیابی‌های تخصصی ناهنجاری‌های قامتی و ضعف‌های عضلانی افراد توسط کارشناسان علوم ورزشی شناسایی و برنامه‌های اصلاحی و تخصصی برای بهبود وضعیت حرکتی و افزایش سلامت عمومی ارائه می‌شود.

راه‌اندازی این مرکز گامی مهم و ماندگار در مسیر توسعه زیرساخت‌های ورزشی و ارتقای سلامت کارکنان سازمان منطقه ویژه به شمار می‌رود.

خبر

افتتاح مدرسه ۱۸ کلاسه سیادک زاهدان با حضور معاون رئیس‌جمهور د

زاهدان غلام‌نبی براهویی خبرنگار عصررسانه: مدیرکل نوسازی، توسعه و تجهیز مدارس استان سیستان و بلوچستان از افتتاح مدرسه ۱۸ کلاسه سیادک زاهدان با زیربنای ۲۰۰۰ مترمربع و با اعتبار ۳۵ میلیارد تومان با حضور معاون رئیس‌جمهور در امور توسعه روستایی و مناطق محروم کشور و استاندار سیستان و بلوچستان خبر داد.

میثم لک‌زایی همچنین از افتتاح هم‌زمان ۱۰۰ کلاس درس در سطح استان خبر داد و اظهار داشت: این اقدام گامی بزرگ در راستای تحقق عدالت آموزشی و توسعه زیرساخت‌های تحصیلی در مناطق کم‌برخوردار است و با بهره‌برداری از این کلاس‌ها ظرفیت آموزشی استان به شکل چشمگیری افزایش می‌یابد.

وی افزود: مدرسه ۱۸ کلاسه سیادک زاهدان با زیربنای بیش از ۲ هزار متر مربع و با صرف اعتباری بالغ بر ۳۵ میلیارد تومان به بهره‌برداری رسید.

لک زایی خاطرنشان کرد: این پروژه با هدف توسعه عدالت آموزشی و فراهم‌سازی زیرساخت‌های مناسب برای تحصیل دانش‌آموزان مناطق محروم، با مشارکت دولت و در چارچوب برنامه‌های توسعه آموزشی در استان احداث شده است.

مدیرکل نوسازی مدارس استان سیستان و بلوچستان تصریح کرد: افتتاح این مدرسه گامی مؤثر در مسیر ارتقای سطح آموزشی و فرهنگی منطقه سیادک به‌شمار می‌رود و زمینه تحصیل بیش از هزار دانش‌آموز را در فضایی ایمن، استاندارد و مجهز فراهم می‌کند.

لک‌زایی بیان کرد: مراسم افتتاح این پروژه عمرانی آموزشی با حضور معاون رئیس‌جمهور در امور توسعه روستایی و مناطق محروم کشور و استاندار سیستان و بلوچستان برگزار شد.

وی در پایان با تأکید بر اهتمام دولت در زمینه توسعه زیرساخت‌های آموزشی در مناطق کم‌برخوردار گفت: اداره کل نوسازی مدارس استان با تمام توان در مسیر تحقق عدالت آموزشی و ایجاد فرصت‌های برابر تحصیلی برای همه دانش‌آموزان استان گام برمی‌دارد.

اولین بزرگداشت روز جهانی شهرسازی در سالن همایش های پروین اعتصامی اراک برگزار شد

اراک -اعظم نوری، خبرنگار عصررسانه: استاندار مرکزی با اشاره به وضعیت توسعه شهری اراک گفت: تنها ۱۵ تا ۲۰ درصد از اهداف طرح‌های جامع و تفصیلی در این شهر محقق شده و دستیابی به این مهم، نیازمند برنامه‌ریزی و مدیریت دقیق است.

مهدی زندیه وکیلی اظهار کرد: در سال‌های اخیر اقدامات متعددی در زمینه توسعه شهری و کف‌سازی انجام شده و انتظار می‌رود با تداوم این فعالیت‌ها، به نقطه مطلوب در حوزه شهرسازی دست یابیم.

وی افزود: طرح‌های جامع و تفصیلی تنها بخش محدودی از فرایند شهرسازی را شامل می‌شوند و مفهوم واقعی شهرسازی فراتر از این چارچوب‌ها است.

وی با بیان اینکه شهر اراک به سه بافت عمده تقسیم میشود افزود بافت تاریخی مرکزی اراک نمونه‌ای موفق از شهرسازی طراحی شده در دوره قاجار است. این بافت با طراحی قبلی ساخته شده و احتمالاً مستشاران فرانسوی در قالب قرارداد فینکنشتاین عصر فتحعلی شاه در آن تأثیر داشته‌اند. بازار محوری، خیابانهای موازی، عناصری مانند سرانه ها شامل مسجد آب انبار حمام و مدرسه به عنوان سرانه های شهرسازی آن زمان و تناسب کامل ارتفاع حجم اندازه و زیباییهای معماری در آن رعایت شده است. استاندار مرکزی تاکید کرد: پس از واگذاری‌های سازمان زمین شهری، شهرک‌هایی با رعایت ضوابط شهرسازی ساخته شدند اما بخش‌های بدون ضابطه میان این مناطق با مشکلات و چالش‌هایی مواجه هستند.

زندیه وکیلی گفت: با توجه به تجربه چهار دهه اخیر، توفیقات طرح‌های تفصیلی در کشور چشمگیر نبوده و به‌طور تقریبی تنها ۱۵ تا ۲۰ درصد از اهداف این طرح‌ها محقق شده است.

وی با اشاره به مقایسه وضعیت شهرسازی ایران با کشورهای موفق حوزه خلیج فارس تصریح کرد: با وجود سابقه طولانی معماری و تجربه مدنی بیش از دو هزار سال در ایران در حال حاضر در زمینه طراحی شهری و سیما و منظر شهری نسبت به کشورهای منطقه عقب هستیم.

زندیه وکیلی ادامه داد: طراحی مناسب خیابان‌ها، توسعه منظر شهری و رعایت اصول زیبایی‌شناسی، نقش کلیدی در توسعه مطلوب و مدیریت شهر دارد.

استاندار مرکزی گفت: تمرکز بر پروژه‌های محرک می‌تواند سرمایه‌گذاری بخش خصوصی را فعال کرده و تحرک و رونق مناطق شهری را به دنبال داشته باشد.

وی افزود: تجربه نشان می‌دهد برخی پروژه‌ها در مرکز شهر موفق نبوده و تنها ایجاد مراکز جدید همچون کتابخانه مرکزی تحولات قابل توجهی در منطقه ایجاد کرده است. استاندار افزود: ۲۰ درصد از اهداف طرح‌های جامع و تفصیلی اراک محقق شده است. پس از صحبتهای استاندار مرکزی مهندس گازرانی رییس نظام مهندسی استان در سخنانی گفتند ما مسئولیت داریم که در ساختن شهر ها زیاد به برنامه ریزی فیزیکی مثل اراک که به شهر شطرنجی معروف است نپردازیم بلکه به فکر آسایش و رفاه و شادی مردم باشیم که البته خوشبختانه جدیدا تغییر و تحولاتی در شهرسازی شهر ایجاد شده است که انشاالله در شهرهای دیگر تابع استان نیز این اتفاق بیفتد گازرانی در ادامه تاکید کردند که در شهر سازیهای جدید به طراحی بیشتر برای انسانها توجه شود نه برای ماشین، خیابانها نیز کمتر عریض شوند که خود باعث ترافیک بیشتر نشوند در مقابل پیاده روها بیشتر عریض شوند که باعث امنیت و آرامش مردم شود این جشنواره با هدف ارتقای آگاهی عمومی نسبت به شهرسازی، ترویج خلاقیت در حوزه شهری و معرفی بهترین تجربه‌های مدیریت شهری برگزار گردید. در ادامه این مراسم علیرضا محمودی شهردار اراک اظهار داشت خدمات مطلوب شهری به شهروندان تنها با هم افزایی دولت شوراها و نظام مهندسی ممکن است. وی خدمات دهی مطلوب به شهروندان را وابسته به همکاری مجموعه های دولتی نیمه دولتی شوراها و سازمانهای تخصصی مانند نظام مهندسی دانست و گفت هم افزایی شهرسازان و معماران برای آینده کالبد شهر ضروری است و باید در برنامه های توسعه شهری بازار اراک به عنوان الگوی هویت بخش لحاظ شود.

جمهوری اسلامی ایران

آگهی مزایده عمومی (املاک) مرحله اول — نوبت اول

شهرداری کوزه کنان به استناد مجوز شماره ۷-۱۴۰۴ تاریخ ۱۴۰۴/۰۸/۱۷ معاونت محترم استانداری (جانشینی شورای شهر کوزه کنان) در نظر دارد نسبت به فروش املاک زیر در سال ۱۴۰۴ از طریق مزایده عمومی اقدام نماید.

شرایط شرکت در مزایده :

سه قطعه واحد مسکونی واقع در خیابان ۱۸ متری شهید هاشمی نژاد

یک قطعه واحد تجاری واقع در بلوار جاده اصلی — جنب پارک سفال

یک قطعه واحد مسکونی واقع در تفکیکی دهکده‌توریستی

لذا متقاضیان می توانند جهت کسب اطلاعات بیشتر و دانلود اسناد مزایده از تاریخ انتشار اولین آگهی انتشار از سامانه تدارکات دولتی به مدت ۱۰ روز به سامانه تدارکات الکترونیکی دولتی مراجعه و ۱۰ روز پس از اتمام زمان دریافت اسناد فرصت دارند نسبت به بارگزاری و شرکت در مزایده اقدام نمایند و یا با شماره ۰۴۱-۴۲۴۶۶۰۰۹ تماس حاصل نمایند.

مواعد زمانی :

تاریخ انتشار مرحله اول- نوبت اول : ۱۴۰۴/۰۸/۲۰

تاریخ انتشار مرحله اول — نوبت دوم : ۱۴۰۴/۰۸/۲۷

سید باقر موسویان
شهردار کوزه کنان

مناقصه عمومی یک مرحله ای

فراخوان اجرای جدولگذاری و کانیوو معابر سطح روستای بیاض بخش مرکزی شهرستان انار

دهیاری بیاض در نظر دارد اجرای جدولگذاری و کانیوو معابر سطح روستای خود به شماره (سیستمی) ۲۰۰۴۱۰۸۱۳۸۰۰۰۰۰۲ را از طریق سامانه تدارکات الکترونیکی دولت برگزار نماید.

کلیه مراحل برگزاری فراخوان از دریافت و تحویل اسناد فراخوان تا بازگشایی پاکتها از طریق درگاه سامانه تدارکات الکترونیکی دولت (ستاد) به آدرس www.setadiran.ir انجام خواهد شد.

متقاضیان شرکت در فراخوان در صورت عدم عضویت در سامانه، نسبت به ثبت نام و دریافت گواهی امضای الکترونیکی (به صورت برخط) برای کلیه صاحبان امضای مجاز و مهر سازمانی اقدام لازم را به عمل آورند.

مواعد زمانی:

تاریخ انتشار فراخوان: ۱۴۰۴/۰۸/۱۹ ساعت ۱۴

مهلت دریافت اسناد فراخوان: ۱۴۰۴/۰۸/۲۵ ساعت ۹ صبح

مهلت ارسال پیشنهادات: ۱۴۰۴/۰۹/۰۸ ساعت ۹ صبح

زمان بازگشایی پاکت ها: ۱۴۰۴/۰۹/۰۸ ساعت ۱۰ صبح

نوع و مبلغ تضمین شرکت در فرایند ارجاع کار: فیش بانکی یا ضمانت نامه معتبر بانکی از بانک های داخل شهرستان های انار، رفسنجان و کرمان به مبلغ ۳,۵۰۰,۰۰۰,۰۰۰ ریال که پس از ثبت در سامانه بایستی اصل آن قبل از بازگشایی پاکات تحویل کارفرما گردد.

اطلاعات تماس و آدرس دستگاه : استان کرمان شهرستان انار روستای بیاض، دهیاری بیاض

آقای عسکری ۰۹۱۳۲۹۳۶۲۸۴

آقای مهندس پور رشیدی ۰۹۱۳۲۹۳۵۸۳۳

دهیاری بیاض

مجمع عمومی فوق العاده

شرکت دانش بنیان تکوین به شناسه ملی ۱۰۳۲۰۲۸۸۶۰۲ و شماره ثبت۶۱۳ بدینوسیله از کلیه سهامداران خود دعوت می کند تا در جلسه مجمع عمومی فوق العاده که در تاریخ ۱۴۰۴/۰۹/۰۸راس ساعت ۱۳:۰۰ در محل قانونی شرکت واقع در پارک علم و فناوری پردیس،ساختمان سراج،واحد۱۳۱ می باشد،حضور بهم رسانند.

دستور جلسه: ۱-تغییر اساسنامه(تغییر در ماده ۱۴ تعداد نفرات هیات مدیره)
۲-افزایش سرمایه شرکت

هیات مدیره

مجمع عمومی عادی بطور فوق العاده

شرکت دانش بنیان تکوین به شناسه ملی ۱۰۳۲۰۲۸۸۶۰۲ و شماره ثبت۶۱۳ بدینوسیله از کلیه سهامداران خود دعوت می کند تا در جلسه مجمع عمومی عادی به طور فوق العاده که در تاریخ ۱۴۰۴/۰۹/۰۸راس ساعت ۱۰:۰۰ صبح در محل قانونی شرکت واقع در پارک علم و فناوری پردیس،ساختمان سراج،واحد۱۳۱ می باشد،حضور بهم رسانند.

دستور جلسه: تعیین اعضاء هیات مدیره

هیات مدیره

آگهی تحدید حدود اختصاصی

تحدید حدود ششدانگ عرصه یک قطعه زمین مزروعی و باغ پلاک ۸۲ فرعی از ۴۶- اصلی بخش ۸ به مساحت ۷۷۰۲/۵۳ مترمربع واقع در قریه الک کهنه که در تصرف رحمان مارابی فرزند عبداله بوده که در اجرای قانون تعیین تکلیف تقاضای ثبت نموده و بدون جلب نظر کارشناسان منتخب تصرفات بلامعارض نامبرده را گواهی و تایید و هیات طبق شماره ۸۵۱۷-۱۴۰۴/۰۶/۲۳ اقدام به صدور رای نموده است. علهذا به استناد تبصره ذیل ماده ۱۳ قانون تعیین تکلیف و ماده ۱۳ آیین نامه قانون مرقوم و مستفاد به ماده ۱۴ و ۱۵ قانون ثبت در مورخه ۱۴۰۴/۰۹/۱۵ راس ساعت ۱۰:۰۰ صبح تحدید حدود پلاک مرقوم بعمل خواهد آمد.لذا بدین وسیله از مجاورین و صاحبان حقوق دعوت می شود که در روز و ساعت تعیین شده فوق در محل حاضر و در صورتیکه اعتراض به حدود و یا حقوق ارتفاقی دارند می توانند از تاریخ انجام تحدید حدود لغایت سی روز اعتراض خود را کتبا به اداره ثبت اسناد این شهرستان تسلیم دارند.ضمنا مطابق ماده ۸۶ آئین نامه اصلاحی قانون ثبت اعتراض باید کتبی و مستقیما به اداره ثبت کامیاران تسلیم شود و معترض می بایست ظرف مدت یکماه از تاریخ تسلیم اعتراض به ثبت محل نسبت به تقدیم دادخواست به مرجع صالحه قضایی اقدام و گواهی مرجع مذکور را مبنی بر تقدیم دادخواست اعتراض به ثبت محل ارائه نماید.در غیر اینصورت اداره ثبت بدون توجه به اعتراض عملیات ثبتی را با رعایت مقررات ادامه می دهد.م الف ۲۰۵

تاریخ انتشار: سه شنبه ۱۴۰۴/۰۸/۲۰

محمد شریفیان -سرپرست اداره ثبت اسناد و املاک شهرستان کامیاران

عصر خلاقیت و ارتباطات موثر

روزنامه صبح ایران

عصر رسانه

AsreRasaneh.ir

صاحب امتیاز: حمیدمیرزایی‌نژاد
مدیر مسئول: جعفر رضایی
زیر نظر شورای سردبیری
گرافیک: کاوه رحیمی – مرجان محجوب
سازمان شهرستانها و آگهی ها:
۰۲۱۶۶۴۶۱۷۷۰ – ۰۲۱۶۶۹۷۳۹۸۳

چاپخانه: چاپ کارگر ۱۷-۶۶۸۱۷۳۱۶
نشانی الکترونیک: www. AsreRasaneh.ir
پست الکترونیک: info@ AsreRasaneh.ir
نشانی: تهران – خیابان ابوریحان – خیابان شهد ای ژاند ارمری نرسیده به خیابان فلسطین – پلاک ۱۱ طبقه دوم
کدپستی: ۱۳۱۵۷۸۴۷۶۳ شماره تماس: ۶۶۹۷۳۸۱۷ – ۰۲۱

منشور اخلاقی
انتشار دقیق و بدون سانسور اخبار نمونه ای بارز از شاخصه های توسعه و پیشرفت هر جامعه ای به شمار می آید؛ احترام به حقوق و حفظ حریم خصوصی افراد، خودداری از تهمت و افتراء در خبررسانی، پاسداشت ارزش های انسانی و فعالیت های صادقانه و حرفه ای در عرصه مطبوعات از اصول و اهداف این رسانه می باشد.

سال بیست و دوم | شماره ۴۰۵۷ | ۸ صفحه | سه‌شنبه | ۲۰ آبان ۱۴۰۴ | ۲۰ جمادی الاول ۱۴۴۷ | ۱۱ نوامبر ۲۰۲۵ | قیمت: ۸۰۰۰ تومان

سرمقاله

سایه مشکلات ساختاری در بازار کار

ادامه از صفحه نخست...

اقتصادهایی مانند کره‌جنوبی یا لهستان در دهه‌های اخیر، بحران مشابهی را تجربه کردند. آن‌ها دریافتند که افزایش نرخ تحصیلات عالی، الزاما به رشد اشتغال نمی‌انجامد مگر آنکه ساختار بنگاه‌ها و شیوه تربیت نیروی کار متناسب شود. در آن کشورها، سیاست‌گذار مسیر را از گسترش دانشگاه‌ها به سمت مهارت‌افزایی، تربیت نیروی متخصص میان‌رشته‌ای و پیوند صنعت با آموزش عالی تغییر داد. در مقابل، ایران هنوز گرفتار مرحله‌ای است که دانشگاه به کارخانه تولید مدرک تبدیل شده و نه به موتور محرک نوآوری و مهارت.

در چنین زمینه‌ای، افت ۶۰۰ هزار نفری اشتغال فارغ‌التحصیلان از بهار ۱۴۰۳ تا تابستان ۱۴۰۴ را نمی‌توان یک رویداد آماری گذرا دانست؛ این نشانه‌ای از فرسودگی ظرفیت جذب نیروی انسانی در بخش‌های مولد است. بخش خدمات، که در سال‌های اخیر بیشترین بار اشتغال تحصیل کردگان را به دوش کشیده، به‌سرعت از رونق می‌افتد و در نبود سیاست حمایتی پایدار، مشاغل جدید جایگزین نمی‌شوند. بخش دولتی نیز که زمانی پناهگاه نیروهای تحصیل کرده بود، اکنون به دلیل محدودیت مالی و انجماد ساختار اداری، دیگر توان جذب ندارد. در پشت این وضعیت، بحران دیگری نهفته است: بحران اعتماد. بخش خصوصی به مهارت واقعی فارغ‌التحصیلان اعتماد ندارد، دانشگاه‌ها به نیت بازار تردید دارند و سیاست‌گذاران به هر دو. این بی‌اعتمادی سه‌جانبه، نظام اشتغال را به چرخه‌ای از انتظار و ناامیدی تبدیل کرده است. هزاران جوان با مدرک عالی وارد بازار می‌شوند اما نه برای ساختن، بلکه برای یافتن پناهگاهی موقت؛ شغلی هرچند نامرتبط، فقط برای بقا. اما در تجربه جهانی، خروج از چنین چرخه‌ای تنها با تغییر زبان سیاست ممکن است، نه با افزودن بر شمار طرح‌های مقطعی. کشورهایی که توانستند تعادل میان تحصیلات عالی و بازار کار ایجاد کنند، به جای تاکید بر «تولید مدرک»، به «تولید مهارت» و «تولید اعتماد» پرداختند. این مسیر در ایران نیز ممکن است، اگر دولت به جای تصدی‌گری مستقیم، نقش تسهیل‌گر میان دانشگاه و بنگاه را ایفا کند، اگر آموزش عالی به جای کمیت‌گرایی به مهارت‌محوری بازگردد و اگر نظام مالی کشور سرمایه‌گذاری بر شرکت‌های دانش‌بنیان را از یک شعار به سیاست واقعی تبدیل کند. بازار کار فارغ‌التحصیلان در ایران هنوز زنده است؛ اما زنده‌ای خسته. هر موج رونق، امیدی می‌افکند و هر دوره رکود، نسلی را مایوس‌تر می‌سازد. سیاست‌گذار باید بداند که نوسانات اشتغال در این سطح، نه فقط آمار اقتصادی، بلکه مسئله‌ای اجتماعی و روانی است. دانشگاه دیگر تنها محل آموزش نیست، بلکه آینه‌ای از انتظارات سرخورده جامعه است.

وزیر بهداشت:

مسئله جمعیت ارتباط مستقیم با توسعه پایدار کشور دارد

وزیر بهداشت، درمان و آموزش پزشکی با بیان اینکه تغییر نگرش جامعه در موضوع جمعیت نیازمند عزم ملی و مشارکت همه دستگاه‌ها، رسانه‌ها و هنرمندان است، گفت: مسئله جمعیت فراتر از آمار است و ارتباطی مستقیم با سلامت و توسعه پایدار کشور دارد.

محمدرضا ظفرقندی در مراسم رونمایی و امضای پوستر دومین جشنواره بین‌المللی عکس «ایران جوان» اظهار کرد: تصویر باید زبان امید، نشاط و آینده‌نگری باشد و جشنواره «ایران جوان» فرصتی است تا با استفاده از ظرفیت هنر، اهمیت پویایی جمعیت و صدای نسل جوان به شکلی خلاقانه در جامعه و جهان منعکس شود.

ظفرقندی افزود: جشنواره «ایران جوان» فرصتی است تا با استفاده از ظرفیت هنر، اهمیت پویایی جمعیت و صدای نسل جوان به شکلی خلاقانه در جامعه و جهان منعکس شود.

به گفته وزیر بهداشت، درمان و آموزش پزشکی، بهره‌گیری از ابزارهای فرهنگی و هنری می‌تواند در تقویت ارزش خانواده و امید به آینده نقش مؤثر ایفا کند.

وی تصریح کرد: هنر عکاسی با زبانی جهانی و بدون نیاز به ترجمه، قادر است مفاهیم اجتماعی عمیقی همچون اهمیت فرزندآوری و استمرار نشاط جمعیت را منتقل کند.

ظفرقندی با بیان اینکه هر قاب هنری خلق شده در این جشنواره، حامل پیامی برای تقویت زیرساخت‌های خانواده‌محور و باور به آینده‌ای سالم و پرنشاط خواهد بود، از تلاش‌های مسئولان دانشگاه علوم پزشکی تربت حیدریه و دست‌اندرکاران برگزاری این جشنواره قدردانی کرد. علیرضا رئیسی معاون بهداشت وزارت بهداشت درمان و آموزش پزشکی نیز در این مراسم با تأکید بر نقش مهم فرهنگ در تحقق اهداف قانون جوانی جمعیت، دانشگاه علوم پزشکی تربت‌حیدریه را از پیشگامان اجرای این قانون عنوان کرد.

وی اظهار کرد: ترویج فرهنگ فرزندآوری نیازمند اقدامات عمیق فرهنگی و هنری در سطح جامعه است و در این مسیر، نقش دانشگاه‌ها و نهادهای فرهنگی بسیار مؤثر است.

رئیسی با اشاره به ارزیابی مثبت عملکرد نهادهای مرتبط در این حوزه، از دانشگاه علوم پزشکی تربت‌حیدریه به عنوان یکی از دانشگاه‌های موفق در عملیاتی‌سازی برنامه‌های قانون جوانی جمعیت یاد کرد و گفت: این دانشگاه در اجرای تعهدات ملی و پیگیری راهبردهای جمعیتی کشور پیشتاز است.

معاون بهداشت وزارت بهداشت افزود: برگزاری جشنواره بین‌المللی عکس «ایران جوان» به میزبانی دانشگاه علوم پزشکی تربت‌حیدریه نشان‌دهنده نقش فعال و اثرگذار این دانشگاه در ترویج نگاه فرهنگی به موضوع پویایی جمعیت است. رئیسی با اشاره به ظرفیت هنر در انتقال پیام‌های اجتماعی و فرهنگی، تصریح کرد: این جشنواره می‌تواند با بهره‌گیری از زبان تصویر، اهمیت موضوع جوانی جمعیت و ضرورت پویایی آن را برای عموم جامعه برجسته سازد.

معاون بهداشت وزارت بهداشت درمان و آموزش پزشکی در پایان بر استمرار فعالیت‌های فرهنگی و آموزشی در این حوزه تأکید کرد.

بر اساس این گزارش، آخرین مهلت ارسال آثار به جشنواره عکس «ایران جوان» ۳ آذر ۱۴۰۴ اعلام شده و نتایج راه‌یافتگان در تاریخ ۱۵ آذر منتشر خواهد شد همچنین نمایشگاه آثار منتخب از ۲۰ آذر در دانشگاه علوم پزشکی تربت‌حیدریه برپا می‌شود.

محسن مردعلی قائم مقام بنیاد علوی خبر داد؛

توانمندسازی محرومان با شبکه ۱۲۲ هزار نفری شرکای اجتماعی

هم‌زمان با برگزاری رویداد ملی "ایران جان" در خراسان جنوبی، همایش "حیات علوی" صبح امروز با حضور محسن مردعلی قائم‌مقام بنیاد علوی، سید محسن کالوندی مشاور مدیرعامل بنیاد علوی، حسین شرافتی راد معاون سیاسی، امنیتی و اجتماعی استاندار خراسان جنوبی برگزار شد.

محسن مردعلی قائم‌مقام این بنیاد در همایش "حیات علوی" با اشاره به مأموریت بنیاد در توانمندسازی محرومان گفت: بنیاد علوی فعالیت‌های خود را بر سه محور اصلی توانمندسازی اقتصادی، ارتقای سلامت و عدالت آموزشی متمرکز کرده است تا کیفیت زندگی و اشتغال پایدار محرومان در سراسر کشور افزایش یابد. وی افزود: افراد محروم در دهک‌های یک تا چهار می‌توانند با حمایت بنیاد کسب‌وکارهای خود را راه‌اندازی کنند و به استقلال اقتصادی دست یابند. به گفته قائم مقام بنیاد علوی، اجرای نزدیک به ۵۰۰ هزار طرح اشتغال‌زایی در دستور کار قرار دارد و با استفاده از ظرفیت خیرین، هر یک تومان کمک تا هفت برابر افزایش می‌یابد تا اثر بخشی طرح‌ها تقویت شود. قائم‌مقام بنیاد علوی همچنین با اشاره به طرح‌های حوزه سلامت گفت: خدمات درمانی و بهداشتی بنیاد به‌صورت متمرکز و با هزینه مناسب یا رایگان در اختیار محرومان قرار می‌گیرد. این خدمات شامل مراقبت‌های دهان و دندان، چشم‌پزشکی، مراقبت از مادران باردار و خدمات آزمایشگاهی تکمیلی است تا خانواده‌ها با فشار مالی مواجه نشوند. وی افزود: بر اساس برنامه‌ریزی بنیاد، بیش از ۱۱ میلیون نفر از محرومان کشور تحت پوشش خدمات سلامت قرار خواهند گرفت تا فشار مالی ناشی از هزینه‌های درمانی، به‌ویژه در خانواده‌های دهک‌های پایین، کاهش یابد.

مردعلی در خصوص عدالت آموزشی بیان کرد: بنیاد علوی با هدف شکستن چرخه فقر، برنامه‌های آموزشی رایگان برای دانش‌آموزان دهک‌های پایین اجرا کرده و آنان را برای ورود به مدارس نمونه دولتی، تیزهوشان و دانشگاه‌های معتبر آماده می‌سازد. وی با تأکید بر شفافیت افزود: تمامی خدمات و طرح‌های بنیاد از طریق سامانه‌ها و داشبوردهای آنلاین قابل رهگیری است تا مردم و مسئولان استانی بتوانند به‌صورت لحظه‌ای از روند ارائه خدمات مطلع شوند.

قائم‌مقام بنیاد علوی در پایان تصریح کرد: بنیاد علوی با برنامه‌ریزی مبتنی بر ظرفیت‌ها و مزیت‌های بومی هر منطقه، اقدامات خود را در حوزه‌های اشتغال، سلامت و آموزش سامان‌دهی کرده و حضور در رویدادهایی نظیر ایران جان خراسان جنوبی را فرصتی برای تبیین دستاوردها و تقویت هم‌افزایی ملی در مسیر توسعه پایدار می‌داند.

مدیر شهرداری منطقه ۶ اسلامشهر خبر داد؛

ارتقای خدمات مستمر شهری و ساماندهی معابر در منطقه ۶ اسلامشهر

مدیر شهرداری منطقه شش اسلامشهر گفت: مجموعه مدیریت شهری در منطقه شش، با تمرکز بر نوسازی بافت فرسوده شهرک امام حسین(ع) و رفع مشکلات زیرساختی، مجموعه‌ای از اقدامات عمرانی، خدماتی و اجتماعی را برای ارتقای کیفیت زندگی شهروندان اجرا کرده است.

عبداله نایبی، مدیر شهرداری منطقه شش اسلامشهر، در گفت‌وگوی اختصاصی با خبرنگار ما با اشاره به ضرورت بازآفرینی و بهسازی بافت فرسوده شهرک امام حسین(ع) اظهار داشت: رفع مشکلات زیرساختی و ایجاد شرایط مناسب برای نوسازی، از مهم‌ترین اولویت‌های مجموعه مدیریت شهری در منطقه است و با پیگیری‌های مستمر و با راهنمایی و کمک‌های شهردار و اعضای شورای شهر و همکاری همکاران ما در مجموعه شهرداری منطقه شش اسلامشهر، گام‌های مؤثری برداشته شد.

وی عنوان کرد: با همکاری اداره آبرسانی و همکاران ما در مجموعه شهرداری منطقه شش اسلامشهر، مشکل آب زمین‌های رینگ پیرامونی بافت فرسوده برطرف شد که این موضوع تأثیر مستقیمی در تسریع روند ساخت‌وساز و ایجاد امکان توسعه معابر جدید داشت. حل این مشکل سبب شد زمینه ارائه خدمات شهری مطلوب‌تر فراهم شده و ساکنان رغبت بیشتری نسبت به نوسازی املاک خود پیدا کنند.

نایبی افزود: در حوزه پیگیری‌های اداری و حقوقی نیز جلسات مهمی با رئیس و اعضای سازمان بهسازی و نوسازی استان تهران و همچنین مدیریت موقوفات مدرسه عالی شهید مطهری(ره) برگزار شد. یکی از موضوعات اساسی، تسهیل روند اخذ اسناد رسمی و امکان دریافت وام‌های تشویقی برای مالکان املاک اوقافی بود. با انجام این هماهنگی‌ها و با راهنمایی و کمک‌های شهردار و اعضای شورای شهر، روند قانونی دریافت اسناد رسمی و بهره‌مندی از تسهیلات بانکی برای شهروندان توسط همکاران ما در مجموعه شهرداری منطقه شش اسلامشهر ساده‌تر شد و این موضوع راه نوسازی را برای بسیاری از ساکنان هموار کرد.

وی با اشاره به پروژه‌های شاخص اجرا شده برای ارتقای سرانه ورزشی گفت: سال گذشته بهره‌برداری از سه زمین چمن مصنوعی و سالن چندمنظوره ورزشی در شهرک امام حسین(ع) توسط همکاران ما در مجموعه شهرداری منطقه شش اسلامشهر انجام شد و سرانه ورزشی منطقه به‌طور قابل توجهی ارتقا یافت. این اقدام منجر به افزایش نشاط اجتماعی، مشارکت جوانان در فعالیت‌های سالم ورزشی و تقویت انسجام اجتماعی در محلات شد.

نایبی ادامه داد: سال جاری، دو سالن ورزشی چندمنظوره شهدای اقتدار و شهید جانمحمدی شهرک امام حسین(ع) با راهنمایی و کمک‌های شهردار و اعضای شورای شهر افتتاح و به بهره‌برداری رسید. این سالن ها شامل بخش‌های کشتی، بدنسازی و ورزش‌های رزمی است و با بهره‌برداری آن، سرانه ورزشی منطقه به‌طور چشمگیری ارتقا یافته و فرصت‌های بیشتری برای مشارکت جوانان در فعالیت‌های ورزشی فراهم شد.

وی به مسابقات ورزشی بین کارکنان شهرداری در هفته تربیت بدنی نیز اشاره کرد و گفت: این رقابت‌ها در رشته‌های پینگ‌پنگ، پرتاب دارت، مچ‌اندازی و طناب‌کشی توسط همکاران ما در مجموعه شهرداری منطقه شش اسلامشهر برگزار شد و با استقبال گسترده پرسنل همراه بود. چنین فعالیت‌هایی باعث افزایش شور و نشاط در محیط کاری و تقویت روحیه تیمی در مجموعه مدیریت شهری شد.

نایبی در زمینه پروژه‌های عمرانی و توسعه معابر بیان کرد: در هفته های اخیر تعریض مسیر ورودی روستای نظام‌آباد توسط دهیاری و شورای محل و با همکاری و کمک همکاران ما در مجموعه شهرداری منطقه شش اسلامشهر انجام شد که نقشی مهم در روان‌سازی عبور و مرور و تسهیل ارتباطات محلی دارد.

نایبی درباره خدمات مستمر شهری گفت: در کنار اقدامات راهبردی در بافت فرسوده، خدمات مستمر شهری توسط همکاران ما در مجموعه شهرداری منطقه شش اسلامشهر با قوت ادامه دارد. نظافت و جمع‌آوری پسماندهای عادی و ساختمانی، شست‌وشوی مبلمان شهری، لایروبی کانال‌ها و مسیل‌ها، کنترل جمعیت سگ‌های بلاصاحب، جمع‌آوری لاشه حیوانات، رفت‌وروب معابر، جمع‌آوری پسماندهای رها شده، تعمیر و تعویض مخازن پسماند فرسوده و اطفای حریق پسماند از جمله خدمات جاری است که به صورت روزانه در سطح منطقه انجام می‌شود.

وی همچنین به اقدامات حوزه فضای سبز اشاره کرد و گفت: آبیاری و نظافت روزانه پارک‌ها و فضاهای سبز، اصلاح تشتک و ترمیم مسیرهای آبیاری درختان توسط همکاران ما در مجموعه شهرداری منطقه شش اسلامشهر انجام می‌شود و بخشی از برنامه‌های مداوم واحد فضای سبز است که با هدف حفظ طراوت و نشاط محیط شهری دنبال می‌شود.

نایبی درباره عملکرد واحد امانی گفت: سال جاری عملیات ترمیم و لکه‌گیری آسفالت در بسیاری از معابر شهرک امام حسین(ع) و شهرک امام خمینی(ره) (مسکن مهر)، نصب دال بتنی در معابر و رنگ‌آمیزی نیوجرسی های بلوار حضرت معصومه(س)، دیوارهای بیرونی و دیوار نویسی مسجد امیرالمومنین(ع)، اجرای خطوط ترافیکی انجام شد. همچنین ساختمان اداری و بلوار اصلی شهرک امام حسین(ع) در مناسبت‌های اخیر سیاه پوش و رنگ‌آمیزی‌های لازم صورت گرفت که تمامی این اقدامات توسط همکاران ما در مجموعه شهرداری منطقه شش اسلامشهر انجام شده است.

وی در پایان با قدردانی از همراهی شهروندان اظهار کرد: توسعه و بهبود چهره شهری بدون مشارکت مردم میسر نیست. از همه ساکنان منطقه شش درخواست می‌کنیم همانند گذشته ما را در اجرای طرح‌های عمرانی، خدماتی و اجتماعی توسط مجموعه مدیریت شهری منطقه شش اسلامشهر یاری کنند تا بتوانیم در کنار هم، شهری پویا، سالم و در شأن مردم بزرگوار شهرک های امام حسین علیه السلام و امام خمینی (ره) (مسکن مهر) اسلامشهر بسازیم.

ابهام و کندی در واگذاری کامل شهرک امام خمینی(ره) به شهرداری اسلامشهر

با گذشت چند سال از مصوبات سفر نمایندگان مجلس در سوم بهمن ۱۴۰۰ جهت واگذاری کامل شهرک امام خمینی(ره) مسکن مهر اسلامشهر، روند انتقال عرصه‌ها و سرانه‌های خدماتی به شهرداری همچنان کند پیش می‌رود، اما در این مدت شهرداری منطقه شش با اجرای پروژه‌های عمرانی و خدمات شهری مستمر، خدمت‌رسانی به ساکنان را ادامه داده است.

تعیین تکلیف مالکیت و واگذاری کامل مدیریت شهری شهرک امام خمینی(ره) اسلامشهر از سال‌ها پیش در دستور کار قرار داشته و جلسات مختلفی میان دستگاه‌های اجرایی و نمایندگان مجلس برای رفع ابهامات حقوقی و اداری آن برگزار شده است. در سفر یک روزه تعدادی از اعضای مجمع نمایندگان استان تهران در دوره یازدهم مجلس شورای اسلامی به دعوت و میزبانی شهرستان اسلامشهر در تاریخ سوم بهمن ۱۴۰۰، موضوع تعیین وضعیت نهایی عرصه و اعیان واحدهای مسکن مهر و انتقال رسمی سرانه‌ها به شهرداری به صورت جدی بررسی شد.

در این سفر که با حضور علی نیکزاد نایب رئیس وقت مجلس و تشریح جزئیات توسط علی خضریان سخنگوی مجمع نمایندگان استان تهران انجام شد، مصوب گردید عرصه واحدهای مسکونی در صورت درخواست مالکان با قیمت کارشناسی به آنان واگذار و زمینه صدور اسناد مالکیت فراهم شود. همچنین سازمان ملی زمین و مسکن و اداره کل راه و شهرسازی استان تهران موظف شدند اراضی مربوط به فضای سبز، خدمات شهری، آتش‌نشانی و سایر سرانه‌ها را طی مدت زمان مشخص به شهرداری اسلامشهر منتقل کنند.

با وجود این مصوبات، بررسی‌های میدانی خبرنگار ما نشان می‌دهد که روند واگذاری کامل محله همچنان با کندی پیش می‌رود و برخی مراحل حقوقی و مالکیتی تاکنون نهایی نشده است. با این حال، شهرداری منطقه شش اسلامشهر در این دوره ارائه خدمات را متوقف نکرده و به صورت مستمر وظایف خود را در این محله انجام داده است.

در حوزه پروژه‌های عمرانی، عملیات احداث ساختمان ناحیه ۲ خدمات شهری شهرداری منطقه شش برای تسهیل ارائه خدمات به شهروندان در حال اجرا است و بازارچه محلی شهرک امام خمینی(ره) نیز با هدف ساماندهی فعالیت‌های تجاری خرد، افزایش دسترسی اقتصادی و ایجاد رونق در محله در دست احداث قرار دارد.

همچنین یادمان شهدای گمنام که چند تن از سربازان گلگون کفن میهن اسلامی در دوران دفاع مقدس در آن آرام گرفته‌اند، پیش‌تر احداث و تکمیل و طی سال‌های گذشته در اختیار شهروندان قرار گرفته است و امروز یکی از محورهای فرهنگی و معنوی محله به شمار می‌رود.

در کنار این پروژه‌ها، خیابان‌های آذربایجان و یادگار امام در سال گذشته به طور کامل زیرسازی و آسفالت شده و سایر معابر نیز به صورت مستمر در حال لکه‌گیری، بهسازی و ترمیم‌اند. خدمات روزمره شهری از جمله جمع‌آوری پسماند، نظافت معابر، نگهداشت فضای سبز، هرس درختان، مرمت مبلمان شهری، پاکسازی جداول، شست‌وشوی مخازن و رسیدگی به روشنایی به صورت پیوسته در محله انجام می‌شود.

با توجه به اهمیت حفظ حقوق و رفاه ساکنان این منطقه، انتظار می‌رود نمایندگان استان تهران در دوره دوازدهم مجلس شورای اسلامی با رویکرد فعال و مطالبه‌گرانه، پیگیری فوری این پرونده را از اداره کل راه و شهرسازی استان تهران و وزارت راه و شهرسازی در دستور کار قرار داده و شرایط را برای نهایی شدن کامل مراحل واگذاری فراهم کنند تا مدیریت شهری این محله به شکل قطعی تثبیت و مسیر توسعه پایدار آن با سرعت بیشتری دنبال شود.