عصر خلاقیت و ارتباطات موثر

سرمایه‌گذاری برای تولید

روزنامه صبح ایران

عصر رسانه

AsreRasaneh.ir

سال بیست و دوم - شماره ۴۰۹۱ | دوشنبه | ۱ دی ۱۴۰۴ | ۱ رجب ۱۴۴۷ | ۲۲ دسامبر ۲۰۲۵ | ۸صفحه | قیمت: ۸۰۰۰ تومان

۳

هشدار رئیس مجلس نسبت به تداوم افزایش قیمت‌ها

قالیباف: اگر گرانی‌ها مهار نشود استیضاح در راه است

نظام کالایی سلامت و حذف تدریجی درمان اجتماعی

کارگران زیر بار هزینه‌های درمانی کمر خم کرده‌اند

۲

ایران با شتاب به سمت پیری جمعیت می‌رود

هشدار درباره تهدید فقر و تنهایی سالمندان

۸

۳

جلسه مشترک معاونان اول قوای قضاییه و مجریه

عارف: دولت با همکاری سایر قوا به دنبال حل مسائل معیشتی مردم است

۳

سیاست تهدید یا سیاست تدبیر

اقتصاد با استیضاح ترمیم می‌شود؟

تهدید به استیضاح در شرایطی دوباره به تیتر سیاست بازگشته که اقتصاد ایران زیر بار بحران‌های انباشته، تحریم‌های سنگین و ناترازی‌های مزمن نفس می‌کشد. تجربه نشان داده تعویض مهره‌ها، بدون تغییر ایده و اصلاح مسیر، نه بازار را آرام می‌کند و نه سفره مردم را؛ چرا که مسأله اصلی، نام وزیر نیست، بلکه ساختاری است که سال‌هاست اقتصاد را در وضعیت اضطرار نگه داشته است.اظهارات (یکشنبه ۳۰ آذر) رئیس مجلس شورای اسلامی درباره احتمال استیضاح وزرای اقتصادی سخنی است که در ظاهر ناظر بر دغدغه معیشت مردم است، اما در عمق خود این پرسش را زنده می‌کند که آیا ریشه نابسامانی‌های اقتصادی را باید در صندلی وزرا جست‌وجو کرد یا در ساختارهایی که سال‌ها پیش از این دولت شکل گرفته‌اند. تجربه‌های پیشین نشان می‌دهد تمرکز صرف بر افراد، ساده‌سازی یک مسأله پیچیده است.واقعیت آن است که دولت فعلی از نخستین روزهای آغاز به کار، با انباشت بحران‌هایی مواجه بوده که حاصل تصمیم‌های کوتاه‌مدت، تعارض سیاست‌ها و فشارهای بیرونی در سال‌های گذشته است. نادیده گرفتن این میراث، نه تحلیلی منصفانه است و نه کمکی به حل مسأله می‌کند.

سرمقاله

پیری جمعیت؛ ضرورت برنامه‌ریزی هوشمندانه

جعفر رضایی - مدیرمسئول

ایران همانند بسیاری از کشورها در حال تجربه روند شتابان پیری جمعیت است؛ روندی که در دهه‌های اخیر در کشورهای توسعه‌یافته آغاز شده و اکنون به سرعت در اقتصادهای در حال توسعه نیز ظاهر می‌شود. بر اساس آمارهای بین‌المللی، جمعیت سالمند جهان به سرعت در حال افزایش است و پیش‌بینی می‌شود تا سال ۲۰۵۰، بیش از یک سوم جمعیت کشورهای توسعه‌یافته را افراد بالای ۶۰ سال تشکیل دهند. این تغییر پیامدهایی عمیق برای اقتصاد، سیاست، سلامت و رفاه اجتماعی به همراه دارد.ایران با شیب بالای سالمندی در نقطه‌ای بحرانی قرار گرفته است.افزایش نسبت سالمندان به جوانان، فشار بر صندوق‌های بازنشستگی، کمبود نیروی کار و چالش‌های تأمین مراقبت‌های بلندمدت را تشدید می‌کند. پیش‌بینی‌ها نشان می‌دهد طی دهه آینده جمعیت سالمندان به سرعت رشد خواهد کرد و بخش قابل توجهی از آن‌ها در معرض فقر یا کاهش کیفیت زندگی قرار خواهند گرفت.

۸

دریچه

وقتی مزیت زنجیره‌ای صنعت به نقطه ضعف تبدیل می‌شود

صنعت نساجی ایران در بن‌بست سیاست‌گذاری

۲

چرا ابزارهای بانک مرکزی کارایی خود را از دست داده‌اند؟

دانه‌درشت‌ها خارج از تور نظارت بانک مرکزی

۲

مجلس و دولت در مسیر بیمه رانندگان تاکسی‌های آنلاین

مسئله امنیت شغلی رانندگان اینترنتی در آستانه تصمیم‌گیری

۱

نگاه

وزیر تعاون، کار و رفاه اجتماعی:

سیاست‌گذاری‌های اجتماعی باید با رویکرد انسانی و خانوادگی بازنگری شود

وزیر تعاون، کار و رفاه اجتماعی بر اهمیت نقش زنان و مادران در مدیریت اقتصادی خانواده‌ها و ضرورت اصلاح سیاست‌گذاری‌ها بر اساس رویکرد انسانی و خانوادگی تأکید کرد.

«احمد میدری» در مراسم گرامیداشت روز زن و مقام مادر که با حضور «زهرا بهروز آذر»، معاون امور زنان و خانواده برگزار شد، با اشاره به فشارهای تورمی و نقش مؤثر زنان در مدیریت خانواده، اصلاح سیاست‌ها را نیازمند «تلنگرهای کوچک و غیرآمرانه» دانست و تصریح کرد: بار اصلی مشکلات اقتصادی و تورم در نهایت بر دوش خانواده‌ها و به‌ویژه مادران سنگینی می‌کند. آنان با حقوق‌های محدود و در شرایط دشوار، مدیریت زندگی را بر عهده دارند و این خود الگویی کارآمد در اقتصاد خانوادگی به شمار می‌رود.میدری با اشاره به اصلاح سیاست‌های اجتماعی افزود: به جای رویکردهای آمرانه، باید از روش‌های ظریف و تشویقی بهره گرفت؛ همان‌گونه که مادران با لبخند، سکوت یا قهر، فرزندان خود را هدایت می‌کنند.وزیر تعاون، کار و رفاه اجتماعی در ادامه اظهار کرد: در اندیشه قرآنی، همگرایی و زوجیت، محور رشد و تعالی است، نه تضاد و درگیری. برخلاف برخی دیدگاه‌های غربی یا مارکسیستی که بر تقابل زن و مرد یا کارگر و کارفرما تأکید دارند، فرهنگ ایرانی بر پایه همدلی و همکاری شکل گرفته است.وی همچنین تأکید کرد: در فرهنگ ایرانی اصیل، تفاوتی میان زن و مرد قائل نیستیم. در مسیر تحقق عدالت جنسیتی باید با اصلاح قوانین و تقویت روحیه همکاری و مشارکت، گام‌های مؤثری برداشت.میدری با قدردانی از تلاش‌های خستگی‌ناپذیر بانوان وزارت تعاون، کار و رفاه اجتماعی خاطرنشان کرد: محبت و همدلی، مسیر اصلی اصلاح امور است و با ایجاد روحیه همکاری می‌توان بخش بزرگی از دشواری‌های اقتصادی را پشت سر گذاشت.علی بابایی کارنامی رئیس کمیسیون اجتماعی مجلس شورای اسلامی از تلاش‌های معاونت امور زنان، بر اجرای کامل اصول شایسته‌سالاری در انتصابات تاکید کرد و گفت: اجرای دقیق شایسته‌سالاری در انتصابات، فارغ از جنسیت، یک تکلیف قانونی است و زنان شایسته می‌توانند نقش مؤثری در توسعه اقتصادی کشور ایفا کنند.

رئیس کمیسیون اجتماعی مجلس با بیان این که نادیده گرفتن توانمندی زنان به معنای از دست دادن ظرفیت‌های بزرگ توسعه کشور است، اظهار کرد: ما در مجلس معتقدیم که صرف نظر از زن یا مرد بودن، باید به شایستگان بها دهیم. کشور مملو از زنانی است که با صداقت و دقت، توانایی توسعه و رشد اقتصادی کشور را به مراتب بهتر از برخی دیگر به نمایش می‌گذارند.بابایی کارنامی با اشاره به جایگاه زن در ساختار فرهنگی کشور، افزود: پویایی زن در جامعه، همراه با حفظ اصالت ایرانی و اسلامی، باید مفید و ارزش‌آفرین برای کشور باشد. خوشبختانه در دولت چهاردهم شاهد نقش جدی‌تری از سوی زنان در ساختارهای مدیریتی هستیم که این روند صعودی باید تداوم یابد.نماینده مردم ساری و میاندورود در مجلس در ادامه تاکید کرد: در برنامه هفتم توسعه توجه ویژه‌ای به نقش زن در همه حوزه‌ها شده است.رئیس کمیسیون اجتماعی مجلس شورای اسلامی از پیگیری جدی مجلس برای تصویب لایحه حمایت از زنان در برابر خشونت خبر داد و گفت: مجلس به دنبال نهایی کردن لایحه حمایت از زنان در برابر خشونت است؛ این موضوع یکی از دغدغه‌های اصلی رهبری، دولت و مجلس است و نیاز به کار حقوقی دقیق دارد.وی همچنین به بحث ساماندهی وضعیت کارمندان دولت اشاره کرد و گفت: با وجود تکلیف کلی برای کاهش جمعیت کارمندان دولت در برنامه هفتم، باید روش‌های اقتصادی‌مان را افزایش دهیم و برای انگیزش همکارانمان در سراسر دولت، به‌ویژه در حوزه مزایا و دستمزد با توجه به تورم و سبد معیشت، کارهای بهتری انجام دهیم.بابایی کارنامی با اشاره به آمار قابل توجه زنان سرپرست خانوار، بر ضرورت رسیدگی به مشکلات معیشتی آنان تأکید کرد: زنان سرپرست خانوار با وجود مشکلات مادری و زندگی، نقش حیاتی ایفا می‌کنند و نیازمند توجه ویژه هستند.رییس کمیسیون اجتماعی مجلس با بیان این که با توجه به جمعیت بانوان در وزارت کار، وظیفه سنگینی بر عهده مدیران این وزارتخانه است، تصریح کرد: بیش از ۴۰ درصد جمعیت آماری ما در حوزه کار و رفاه بانوان هستند؛ این پتانسیل باید در قابلیت‌های مدیریتی نیز منعکس شود. از وزیر کار انتظار داریم که به حقوق و مزایای زنان شاغل در وزارت کار توجه ویژه‌ای داشته باشند تا انگیزه آن‌ها تقویت شود، زیرا رسیدگی به کارمندان وزارت کار به معنای رسیدگی به آسیب‌پذیرترین اقشار جامعه، از تولد تا مرگ، است.

مجلس و دولت در مسیر بیمه رانندگان تاکسی‌های آنلاین

مسئله امنیت شغلی رانندگان اینترنتی در آستانه تصمیم‌گیری

موضوع بیمه رانندگان تاکسی‌های اینترنتی پس از سال‌ها بلاتکلیفی، وارد مرحله تازه‌ای شده است. در حالی که وزیر تعاون، کار و رفاه اجتماعی از ارائه پیشنهادهایی به مجلس برای بیمه رانندگان فعال در سکوهای اینترنتی خبر داده، نمایندگان مجلس نیز اعلام کرده‌اند اختلاف‌نظرها درباره آمار رانندگان فعال برطرف شده و قرار است موضوع بیمه این گروه در قالب «لایحه یا طرح» به مجلس شورای اسلامی ارائه شود.

ایسنا در گزارشی نوشت، بر اساس ماده ۲۸ قانون برنامه هفتم توسعه، ارائه‌دهندگان خدمات حمل‌ونقل بار و مسافر که از طریق پلتفرم‌های مجازی فعالیت می‌کنند و فاقد بیمه بازنشستگی هستند، مجازند تحت پوشش بیمه تأمین اجتماعی قرار گیرند. مطابق این ماده قانونی، آیین‌نامه اجرایی باید به پیشنهاد وزارت تعاون، کار و رفاه اجتماعی تدوین و به تصویب هیأت وزیران برسد. در همین راستا، وزارت کار آیین‌نامه مربوطه را تهیه و به دولت ارائه کرده و دولت نیز لایحه‌ای در این خصوص برای بررسی و تصویب به مجلس ارسال کرده است.

احمد میدری، وزیر تعاون، کار و رفاه اجتماعی، با اشاره به گسترش مشاغل پلتفرمی در جهان تأکید کرده است که نظام حکمرانی باید ابزارهای حمایتی لازم برای این نوع اشتغال را فراهم کند. به گفته او، یکی از پیشنهادها این است که به ازای هر تراکنش، سهمی مشخص دریافت و در مقابل، رانندگان تحت پوشش بیمه تأمین اجتماعی قرار گیرند.این پیشنهاد حتی می‌تواند گروه‌هایی مانند قالیبافان را نیز شامل شود.

یکی از چالش‌های اصلی در مسیر بیمه رانندگان اینترنتی، اختلاف آمار درباره تعداد رانندگان فعال بوده است. در حالی که پلتفرم‌ها تعداد رانندگان فعال را حدود ۴۰ تا ۵۰ هزار نفر اعلام می‌کنند، آمارهای رسمی از فعالیت دست‌کم ۳۰۰ تا ۴۰۰ هزار نفر در این حوزه حکایت دارد. به گفته احمد فاطمی، رئیس کمیته رفاه کمیسیون اجتماعی مجلس، این اختلاف آماری با توافق در وزارت کشور حل شده و دیگر مانعی برای ارائه لایحه یا طرح به مجلس وجود ندارد.

از سوی دیگر، بحث ماهیت رابطه رانندگان و پلتفرم‌ها نیز مطرح است. برخی معتقدند این رابطه کارگر و کارفرمایی نیست، اما به گفته فاطمی، نگرش غالب مجلس بر الزام پلتفرم‌ها به بیمه اجتماعی رانندگان اینترنتی است. این موضوع در چارچوب حمایت اجتماعی از شاغلان غیررسمی دنبال می‌شود؛ بخشی که اکنون سهم قابل توجهی از نیروی کار کشور را تشکیل می‌دهد و اغلب فاقد بیمه، قرارداد رسمی و امنیت شغلی است.

بر اساس قوانین موجود، از جمله ماده ۱۴۸ قانون کار، کارفرمایان موظف به بیمه کردن کارگران هستند و قانون تأمین اجتماعی نیز سازوکارهای متنوعی برای پوشش اقشار مختلف پیش‌بینی کرده است. در همین چارچوب، اصلاحیه قانون بیمه رانندگان حمل‌ونقل بار و مسافر، سهم پرداختی رانندگان را از ۲۷ درصد به ۱۳.۵ درصد کاهش داده و مابقی سهم از طریق افزایش هزینه در بارنامه‌ها و رسیدهای مسافری تأمین می‌شود. این قانون شامل رانندگان تاکسی‌های اینترنتی نیز می‌شود و مقرر شده آیین‌نامه اجرایی آن ظرف سه ماه تدوین شود تا پرداخت بیمه بر اساس میزان کارکرد واقعی صورت گیرد.

در عین حال، مدیران برخی پلتفرم‌های تاکسی اینترنتی نسبت به پیامدهای اجرای طرح جدید بیمه هشدار داده و معتقدند این اقدام می‌تواند منجر به افزایش کرایه‌ها، کاهش کیفیت خدمات و نارضایتی کاربران شود. با این حال، وزارت کار اعلام کرده که حدود ۶ میلیون نیروی کار فاقد بیمه در کشور وجود دارد که ۲ میلیون نفر از آنها در مشاغل اینترنتی فعالیت می‌کنند و بیمه این گروه، گامی مهم در جهت ارتقای امنیت شغلی و اجتماعی آنهاست.

آگهی مزایده عمومی شماره ۴۲۸۵ یک دستگاه کامیون کمپرسی شهرداری سیستم بی بن ظرفیت ۱۹ تن (نوبت دوم)

شهرداری گلوگاه بندپی در نظر دارد یک دستگاه کامیون کمپرسی شهرداری سیستم بی بن ظرفیت ۱۹ تن سالم ساخت ۱۳۹۵ را با جزئیات مندرج در اسناد مزایده با بهره‌گیری از سامانه تدارکات الکترونیکی www.setadiran.ir با شماره مزایده ۱۰۰۴۰۹۳۳۵۹۰۰۰۰۰۱ به صورت الکترونیکی به فروش برساند.

زمان انتشار در سایت ۱۴۰۴/۹/۲۹ ساعت ۸

مهلت دریافت اسناد مزایده ۱۴۰۴/۱۰/۹ ساعت ۱۴

تاریخ بازدید ۱۴۰۴/۹/۲۹ لغایت ۱۴۰۴/۱۰/۲۰ ساعت ۸ تا ۱۳

آخرین مهلت ارسال پیشنهاد قیمت ۱۴۰۴/۱۰/۲۰ ساعت ۱۴

زمان بازگشایی ۱۴۰۴/۱۰/۲۱ ساعت ۱۰

زمان اعلام برنده ۱۴۰۴/۱۰/۲۱ساعت ۱۱ ضمنا رعایت موارد ذیل الزامی می‌باشد

الف) برگزاری مزایده صرفاً از طریق سامانه تدارکات الکترونیکی دولت می‌باشد و کلیه مراحل فرایند مزایده شامل خرید و دریافت اسناد مزایده پرداخت تضمین شرکت در مزایده ارسال پیشنهاد قیمت بازگشایی پاکات اعلام برنده واریز وجه مزایده و تحویل کالا در بستر سامانه از این طریق امکان‌پذیر می‌باشد.

ب) پیشنهاد می‌گردد در مزایده قبل از ارائه پیشنهاد از موضوع مزایده بازدید بعمل آورید

پ) علاقمندان به شرکت در مزایده می‌بایست جهت ثبت نام و دریافت گواهی الکترونیکی(توکن) با مرکز پشتیبانی و راهبردی سامانه ستاد با شماره ۱۴۵۶ تماس حاصل نمایند.

ت) اطلاعات تماس دفاتر ثبت نام سایر استان‌ها در سامانه www.setadiran.ir بخش ثبت نام پروفایل مزایده‌گر موجود است.

ث) قابل ذکر است که موضوع مورد مزایده مشمول مالیات بر ارزش افزوده می‌شود

تاریخ انتشار نوبت اول: ۱۴۰۴/۰۹/۲۶

تاریخ انتشار نوبت دوم: ۱۴۰۴/۱۰/۰۱

تجدید مناقصه عمومی یک مرحله ای

دهیاری عیش‌آباد از توابع شهرستان رفسنجان درنظر دارد فراخوان مناقصه اجرای سنگ‌فرش پیاده‌روی خ شهیدطباطبایی و شهید حسین ضیاالدینی به شماره سیستمی ۲۰۰۴۱۱۳۱۲۷۰۰۰۰۰۴ از طریق سامانه تدارکات الکترونیکی دولت برگزار نماید. کلیه مراحل برگزاری فراخوان از دریافت و تحویل اسناد فراخوان تا بازگشایی پاکتها از طریق درگاه سامانه تدارکات الکترونیکی دولت (ستاد) به آدرس www.setadiran.ir انجام خواهد شد.

- تاریخ انتشار فراخوان: ۱۴۰۴/۱۰/۰۲ساعت ۰۷:۰۰
- مهلت دریافت اسناد فراخوان: ۱۴۰۴/۱۰/۰۴ساعت ۱۱:۰۰
- مهلت ارسال پیشنهادات: ۱۴۰۴/۱۰/۱۴ساعت ۱۲:۰۰
- زمان بازگشایی پاکت ها: ۱۴۰۴/۱۰/۱۴ساعت ۱۳:۰۰

اطلاعات تماس: ۰۹۱۳۲۹۲۰۱۸۷

محمد فتحلی زاده، دهیار عیش‌آباد

(اصلاحیه آگهی مناقصه)

(سازمان مدیریت پسماند شهرداری همدان)

بدینوسیله به اطلاع عموم می رساند آگهی مناقصه خرید تجهیزات و ماشین آلات تخصصی خدمات شهری سازمان مدیریت پسماند شهرداری همدان به شماره ۲۰۰۴۰۹۰۳۳۴۰۰۰۰۷۲ که در تاریخ ۱۴۰۴/۰۹/۲۶ به چاپ رسیده است، در ستون نوع دستگاه ردیف دو جدول آگهی کامیونت ۹ تن دیما به کامیونت ۸،۵ تن فورس تغییر یافت و به شرح ذیل اصلاح می‌گردد. در ضمن سایر مفاد و شرایط مندرج در متن آگهی به قوت خود باقی خواهد بود.

ردیف	نوع دستگاه	تعداد	مبلغ واحد (ریال)	مبلغ کل (ریال)	مبلغ کل کارشناسی (ریال)
۲	کامیونت ۸،۵ تن فورس	۶	۲۹،۵۰۰،۰۰۰،۰۰۰	۱۷۷،۰۰۰،۰۰۰،۰۰۰	۶۹۲،۰۰۰،۰۰۰،۰۰۰

مناقصه عمومی یک مرحله ای

فراخوان تجدید مناقصه زیرسازی و جدول گذاری و اجرای کانیوو پیش‌ساخته و درجاریز کوچه‌های امام‌رضا، سلیمانی۴، امام‌خمینی ۲و۴، کوچه شهیدشعبان‌پور ۵و۹و۱۳ و خ‌عباسیه وفرعی‌های آن و کوچه‌های فرعی خواجویی و ... به شماره سیستمی ۲۰۰۴۱۱۲۲۸۹۸۰۰۰۰۰۲ از طریق سامانه تدارکات الکترونیکی دولت برگزار نماید. کلیه مراحل برگزاری فراخوان از دریافت و تحویل اسناد فراخوان تا بازگشایی پاکتها از طریق درگاه سامانه تدارکات الکترونیکی دولت (ستاد) به آدرس www.setadiran.ir انجام خواهد شد.

- **تاریخ انتشار فراخوان:** ۱۴۰۴/۱۰/۰۱ ساعت ۰۸:۰۰
- **مهلت دریافت اسناد فراخوان:** ۱۴۰۴/۱۰/۰۴ساعت ۱۸:۰۰
- **مهلت ارسال پیشنهادات:** ۱۴۰۴/۱۰/۱۴ساعت ۱۹:۰۰
- **زمان بازگشایی پاکت ها:** ۱۴۰۴/۱۰/۱۵ساعت ۱۲:۰۰

اطلاعات تماس: ۰۹۱۳۱۹۳۱۲۵۴ دهیاری رضاآبادبرخوردار

خبر

وزارت جهاد کشاورزی ضوابط کشت فراسرزمینی ابلاغ کرد

وزارت جهاد کشاورزی با صدور اطلاعیه‌ای شرایط و ضوابط بسترسازی عملیاتی برای توسعه کشاورزی فراسرزمینی را ابلاغ کرد. در این اطلاعیه آمده است: در راستای مصوبات هیات وزیران و اهداف قانون برنامه پنج‌ساله هفتم پیشرفت جمهوری اسلامی ایران، وزارت جهاد کشاورزی بسترهای عملیاتی لازم برای توسعه کشاورزی فراسرزمینی را فراهم کرده است. در این راستا، متقاضیان و فعالان کشاورزی فراسرزمینی می‌توانند برابر دستورالعمل ابلاغی وزیر جهاد کشاورزی ضمن مراجعه به سامانه مدیریت کشاورزی فراسرزمینی (سماک) به آدرس اینترنتی https://sso.maj.ir/index.aspx، درخواست خود را به همراه اسناد و مدارک مورد نیاز بارگذاری کنند. دبیرخانه کشاورزی فراسرزمینی در دفتر امور بین‌الملل و سازمان‌های تخصصی وزارت جهاد کشاورزی و همچنین معاونت برنامه‌ریزی و توسعه کارآفرینی سازمان نظام مهندسی کشاورزی و منابع طبیعی کشور، آمادگی پاسخگویی به سوالات متقاضیان را دارند.

قائم مقام وزیر صمت:

اولویت بندی واردات و حمایت از تولید و معیشت در دستور کار است

جانشین وزیر صمت در امور بازرگانی وزارت صنعت، معدن و تجارت گفت: اولویت‌بندی اقلام واردات، سیاست حمایت از تولید و معیشت عمومی هم‌زمان در دستور کار است.

محمدصادق مفتح اظهار داشت: برای تنظیم گری و توزیع عادلانه ارز میان فعالان تولیدی و بازرگانی، میزان سوابق واردات سال‌های گذشته به عنوان مبنای سهمیه‌بندی ارز تعیین می‌شود. وی با اشاره به پیش‌بینی‌های مقطعی بانک مرکزی و روند کاهشی اختصاص ارز نسبت به اعلام قبلی افزود: ثبت سفارش واردات، رابطه مستقیمی با متغیرهای بانک مرکزی در پرداخت ارز دارد و ثبات سیاست‌های تجاری در بخش واردات با تغییر سیاست‌های ارزی، دستخوش تغییر می‌شود. مفتح سیاست انقباضی را حاصل محدودیت منابع دانست و گفت: پیش‌بینی نیاز ارزی واحدها به صورت خوداظهاری است که پس از بررسی و تایید توسط دفاتر ستادی و تخصصی، ارز مورد نظر به متقاضی تخصیص می‌یابد. وی افزود: البته برای توسعه صادرات غیرنفتی و ایجاد انگیزه برای افزایش صادرات شفاف و قانونی، سهمیه‌ای به عنوان «سهمیه مازاد صادرات» در نظر گرفته شده که اغلب از فرایندهای محدودساز مانند کنترل تعرفه و زمان انتظار برای تخصیص مستثنی شده است. جانشین وزیر صمت تاکید کرد: در هر زمانی اولویت‌بندی ثبت سفارش بر مبنای سهمیه ارزی و توافقات انجام شده با بانک مرکزی، صورت گرفته است. مفتح یادآور شد: انتقال ثبت سفارشات سال گذشته به سال جاری به علت محدودیت‌های ارزی بانک مرکزی، عدم تخصیص ارز هفتگی بر خلاف توافق صورت گرفته بانک مرکزی با وزارت صمت به علت کاهش منابع ارزی هم‌زمان با نوسانات نرخ ارز بازار آزاد منجر به ایجاد صف در تخصیص ارز شده است. وی در همین رابطه گفت: با یک نگاه کلی، بانک مرکزی امسال نسبت به مدت مشابه سال گذشته ۸ درصد کاهش تخصیص و ۲۳ درصد کاهش تامین ارز داشته است. مفتح با اشاره به حداکثر تلاش وزارت صمت در کاهش ثبت سفارشات سال ۱۴۰۴ تصریح کرد: درک درست از شرایط موجود باعث شده وزارت صمت با رعایت تداوم تولید و پیشگیری از ایجاد مشکل در بخش بازرگانی کشور، حداکثر صرفه‌جویی در ثبت سفارشات صادره سال جاری داشته باشد. قائم‌مقام وزیر صمت خاطرنشان کرد: وزارت صمت در همراهی با بانک مرکزی و عمق‌بخشی به تالار دوم در مورد کالاهای غیرحساس تلاش کرده ولیکن اعتقاد داریم که کالاهای اساسی صمت می‌بایست در تالار اول عرضه شود.

توقف سامانه مسکن‌های حمایتی مانع اخذ جریمه ۳۲۴ همتی از بانک‌ها شد

توقف سامانه «تم» مانع وصول جریمه ۳۲۴ هزار میلیارد تومان عدم تعهد بانک‌ها در اعطای تسهیلات نهضت ملی مسکن شده و اجرای قانون جهش تولید مسکن و نظارت بر بانک‌ها را مختل کرده است.

بحران تأمین مسکن، در حالی سفره خانوارهای ایرانی را تحت فشار قرار داده که مطابق تکالیف قانونی، شبکه بانکی باید به‌عنوان موتور محرک تأمین مالی نهضت ملی مسکن عمل می‌کرد. با این حال، بررسی نهادهای نظارتی حاکی است بخش قابل توجهی از منابع بانکی به جای هدایت به تسهیلات ساخت و حمایت از مستأجران، صرف فعالیت‌های غیرمولد از جمله خرید ملک، انباشت دارایی و سرمایه‌گذاری در بازارهای موازی شده است. این انحراف، شکاف تأمین مالی طرح‌های مسکن را تعمیق کرده و روند تحقق اهداف جهش تولید مسکن را با تأخیر جدی روبه‌رو ساخته است.

گزارش رسمی دیوان محاسبات کشور تأیید می‌کند که شبکه بانکی طی چهار سال منتهی به شهریور سال جاری، طبق ماده ۴ قانون جهش تولید مسکن، مکلف به اجرای ۲,۲۲۱ هزار میلیارد تومان تعهد مالی بوده است؛ اما از این رقم، ۱,۶۲۰ هزار میلیارد تومان هنوز ایفا نشده و به چرخه تأمین مسکن مستأجران وارد نشده است.

طبق تبصره ۵ ماده ۴ قانون، سازمان امور مالیاتی موظف است ۲۰ درصد تعهدات ایفانشده، یعنی ۳۲۴ هزار میلیارد تومان را به عنوان جریمه از بانک‌های متخلف اخذ و به صندوق ملی مسکن واریز کند. با این حال، حبیب قاسمی، عضو کمیسیون عمران مجلس، اعلام کرد که به دلیل توقف و محدودسازی سامانه «تم» (سامانه ثبت‌نام متقاضیان مسکن)، دیوان محاسبات کشور امکان اخذ جریمه از بانک‌ها را نداشته است. قاسمی با انتقاد از توقف و محدودسازی سامانه «تم» گفت: این سامانه ستون اصلی سیاست‌گذاری و تصمیم‌سازی در حوزه مسکن است. وی افزود: بانک‌ها بدون دسترسی به این سامانه، امکان پرداخت صحیح و هدفمند تسهیلات را ندارند. حتی در تبصره ۵ ماده ۴ قانون جهش تولید مسکن که برای بانک‌های متخلف جریمه در نظر گرفته شده، تصریح شده است که بانک‌ها باید بر اساس اطلاعات این سامانه اقدام کنند. به همین دلیل، در مواردی که بانک‌ها مدعی عدم دسترسی به سامانه بودند، دیوان عدالت اداری آن‌ها را ذی‌حق دانست و از جریمه معاف کرد. عضو کمیسیون عمران مجلس خاطرنشان کرد: نبود یا اختلال در سامانه «تم» نه‌تنها اجرای قانون را مختل می‌کند، بلکه عملاً ابزار نظارتی مجلس بر عملکرد بانک‌ها و دستگاه‌های اجرایی را نیز از بین می‌برد. وی ادامه داد: هر قانون، طرح یا برنامه‌ای برای اجرا نیازمند داده‌های دقیق و شفاف است. در قانون جهش تولید مسکن که هدف‌گذاری ساخت سالانه یک میلیون واحد مسکونی را تعیین کرده، پیش از تصویب، مطالعاتی درباره تعداد خانوارهای فاقد مسکن انجام شده، اما تداوم این برنامه بدون به‌روزرسانی داده‌ها عملاً ممکن نیست. قاسمی بیان کرد: سامانه «تم» تنها پنجره‌ای است که متقاضیان واقعی مسکن می‌توانند از طریق آن، بر اساس خوداظهاری، اطلاعات هویتی، تعداد اعضای خانوار، وضعیت سکونت و سابقه حداقل پنج سال سکونت در یک شهر را ثبت کنند. این اطلاعات مبنای تشخیص تعداد خانوارهای فاقد مسکن، دهک‌های درآمدی، پراکندگی جغرافیایی متقاضیان و سطح توان مالی آن‌هاست. بدون این داده‌ها، امکان برنامه‌ریزی دقیق برای میزان ساخت، حجم تسهیلات، آورده متقاضیان و حتی مکان‌یابی پروژه‌ها وجود ندارد. وی ادامه داد: سوال اساسی این است که اگر سامانه وجود نداشته باشد، چگونه می‌توان گفت چه تعداد خانوار فاقد مسکن هستند؟ این خانوارها در کدام دهک درآمدی قرار دارند؟ چند نفر عضو خانواده هستند و در چه مناطقی زندگی می‌کنند؟ پاسخ روشن است؛ بدون این سامانه، هیچ‌کدام از این اطلاعات قابل استخراج نیست. عضو کمیسیون عمران با انتقاد از عملکرد وزارت راه و شهرسازی گفت: متأسفانه به نظر می‌رسد وزارت راه و شهرسازی به دلایلی مانند ضعف زیرساخت، ناتوانی اجرایی یا مشکلات مدیریتی، به‌جای حل مسئله، در پی محدودسازی یا حذف سامانه است؛ در حالی که این کار پاک کردن صورت مسئله بوده و به حل ریشه‌ای موضوع منجر نمی‌شود. طی یک سال گذشته، کمیسیون عمران بارها بر ضرورت فعال بودن این سامانه تأکید کرده است، اما کوتاهی‌ها همچنان ادامه دارد. اخیراً مکاتبه‌ای رسمی از سوی رئیس کمیسیون عمران با رئیس جمهور انجام شده و در آن بر لزوم راه‌اندازی مجدد سامانه، بازگشایی ثبت‌نام متقاضیان، پایش اطلاعات و استفاده از داده‌ها برای تصمیم‌سازی‌های کلان تأکید شده است. قاسمی در پایان تأکید کرد: بدون سامانه «تم»، نه می‌توان ادعای ساخت سالانه یک میلیون مسکن را داشت، نه می‌توان بانک‌ها را به پرداخت تسهیلات ملزم کرد و نه می‌توان سیاست‌گذاری دقیق انجام داد. اگر وزارت راه و شهرسازی به اجرای قانون اعتقاد دارد، باید هرچه سریع‌تر این بستر الکترونیکی را به‌طور کامل فعال کند؛ در غیر این صورت، مجلس ناچار به استفاده از ابزارهای نظارتی خود خواهد بود.

نظام کالایی سلامت و حذف تدریجی درمان اجتماعی

کارگران زیر بار هزینه‌های درمانی کمر خم کرده‌اند

نسرین هزاره‌مقدم

در شرایطی که هزینه‌های یک زندگی ساده، بیش از سه برابر حداقل مزد و مستمری مصوب شورایعالی کار است، فشار هزینه‌های درمان، رنجی مضاعف به کارگران شاغل و بازنشسته تحمیل می‌کند.

سطح خدمات درمان پایه، از ویزیت و بستری گرفته تا خدمات کلینیکی و پاراکلینیکی و البته دارو، به پایین‌ترین میزان از زمان تصویب قانون الزام رسیده است. تامین اجتماعی امروز به نقطه‌ای رسیده که با قاطعیت می‌توان ادعا کرد حتی به نیمی از تعهدات درمانی خود در قابل طبقه کارگر عمل نمی‌کند؛ در نهایت، مزدبگیران تحت پوشش صندوق تامین اجتماعی، ناچارند گزینه‌ای تحمیلی به نام «بیمه تکمیلی» را به عنوان تنها گزینه روی میز برای پوشش خدمات درمانی خود بپذیرند که اگر نپذیرند، با حقوق ۱۵ میلیون تومانی قادر به دریافت هیچ نوع خدمات درمانی در نظام کالایی شده‌ی بهداشت و درمان کشور نیستند.

آمارها و داده‌ها نشان می‌دهد سهم پرداخت از جیبِ کارگران شاغل و بازنشسته با وجود بهره‌گیری از بیمه تکمیلی، چیزی حدود ۷۰ درصد است؛ نمود اصلی این سهم سنگین در بخش خرید داروهاست و بار سنگین گرانی‌ها بر سر بیماران به خصوص بیماران خاص آوار شده است.

برای نمونه در روزهای اخیر، مدیرعامل انجمن تالاسمی ایران حذف ارز ترجیحی داروهای وارداتی بیماران خاص را «فاجعه» خواند و گفت: هزینه دارو در خوشبینانه‌ترین حالت حداقل ۴ برابر و در بدبینانه‌ترین حالت تا ۱۲ برابر افزایش پیدا می‌کند و مردم دیگر توان پرداخت ندارند.

اما چرا تامین اجتماعی منابع کافی برای عمل به قانون الزام ندارد؟ در شرایطی که هزینه‌های کمرشکن دارو و درمان همه‌ی مرزهای تحمل را پشت سر گذاشته، استنکاف تامین اجتماعی از ارائه درمان رایگان و تن دادن به نظام کالایی سلامت، یک فاجعه سنگین است.

«حسین اکبری» فعال کارگری، ماجرا را از زاویه‌ای دیگر واکاوی می‌کند؛ به گفته او، حل سطحی مسئله و فرافکنی ماجرا از طریق راهکارهای تحمیلی مانند بیمه تکمیلی یا بیمه اکمل، خاک پاشاندن در چشم طبقه ی کارگر است. او تصریح می‌کند که «اگر صندوق تامین اجتماعی پولی برای ارائه خدمات درمانی رایگان ندارد، مشکل از قراردادهای موقتی‌ست که با گسترش سیاست‌های لیبرالی چتر نامبارکِ خود را بر سر بازار کار ایران افکنده است و منابع ریالی صندوق بیمه‌گر اصلی کشور را تقلیل داده است».

او در توضیح بیشتر گفت: «یکی از عواملی که می‌تواند تأثیر قابل توجهی بر وضعیت سلامت افراد داشته باشد، مخارج و هزینه‌های بخش سلامت است. علی‌القاعده سازمان تامین اجتماعی به عنوان متولی درمان بیمه شدگان چه در دوران اشتغال و چه در بازنشستگی، بایستی موجبات تامین بهداشت و درمان را برای کارگران در ایران فراهم کند اما با وجود قراردادهای موقت، درمان اجتماعی نیز به دلیل خدف بیمه‌پردازی کارفرمایان هر روز کمتر و کمتر می‌شود».

اکبری ادامه داد: «گذشته از تاثیرپذیریِ سلامت از ناکارآمدی مدیریت محیط زیست و تحریم‌های مختلف که زمینه‌ی رشد بیماری‌ها را فراهم کرده‌است، قراردادهای موقت نیز با فراهم کردن فرار از تعهدات قانونی کارفرمایان در بیمه پردازی، در این میان به ناتوانی خانوارها برای تامین بهداشت و درمان دامن زده است و عملا بحران جدیدی به نام بحران سلامت را به سایر مصائب افزوده است. علاوه بر این، عدم پایبندی کارفرمایان به رعایت بهداشت و ایمنی در کارگاه نیز طی سال های اخیر آسیب‌های جدی به کارگران وارد کرده است. فروریزی معادن، آتش سوزی ها و افزایش حوادث و سوانح کار در جایی که کارگران موقت امکان هیچ گونه دخالت در ایمنی و بهداشت محیط کار ندارند و فاقد حق بدیهی «امتناع از کار پرخطر» هستند، به افزایش مصدومیت جدی و مرگ و میر در بین کارگران دامن زده‌است».

این فعال کارگری با بیان اینکه ثمره‌ی کلی قراردادهای موقت، اتمیزه شدن نیروی کار و سلب حق اعتراض دسته‌جمعی طبقه کارگر است؛ ادامه داد: «موقتی‌سازی موجب فرسایش نیروی کار شده است؛ تاثیرات این فرسایش در بخش تامین اجتماعی و درمان نیز به چشم می‌خورد».

اکبری تاکید کرد: «تبعاتِ تاثیرات قراردادهای موقت تا به آنجا گسترش و توسعه یافته است که نه تنها روابط و مناسباتِ بین کارگر و کارفرما را در یک دوره معین کار مخدوش می‌سازد بلکه بیشترین تاثیر را در دوران بازنشستگی کارگران دارد؛ این قراردادها زندگی کارگران ایران را ناهنجار، فاقد امنیت روانی، شغلی و اجتماعی می‌سازد، مانع از همگرایی و همبستگی طبقاتی کارگران می‌شود، از داشتن کمترین رفاهیات اقتصادی و اجتماعی جلوگیری می‌کند، سطح زندگی را به حدّ بخور و نمیر کاهش می‌دهد و عملا موجب از دست رفتن تامین اجتماعی در حوزه درمان و معیشت خانوارهای کارگری می‌شود».

قراردادهای موقت موجب سرکوب دستمزدها شده و در نتیجه حق بیمه‌ای که ماهانه برای کارگر واریز می‌شود، یک حق بیمه بسیار حداقلی‌ست و اگر خلاءهای بیمه‌ای مکرر کارگران قرارداد موقت در بازه‌های بیکاری ناخواسته را هم به این معضل اضافه کنیم، می‌توان نتیجه گرفت ورودی‌های ریالی تامین اجتماعی به دلیل موقتی‌سازی به شدت کاهش یافته است؛ این کاهش ساختاری در کنار عدم برخورداری از حق امتناع از کار و همبستگی طبقاتی، بیشترین ضربه را به سلامت جسم و روان کارگر زده است.

کارگری را فرض کنیم که در دوران اشتغال در یک کار سخت مثل کوره‌های ذوب فلز، درگیر هزار و یک بیماری شغلی‌ست و چون قرارداد موقت دارد و عضو هیچ تشکل یا اتحادیه‌ای نیست، مجبور است در هر شرایطی تن به کار بدهد؛ سلامت این کارگر در دوران اشتغال در معرض تهدیدهای مدام و هر روزه است و با بدنی رنجور و روحی بلازده به دوران بازنشستگی می‌رسد. در زمان بازنشستگی نیز چوب قراردادهای موقت به طریقی دیگر بر پیشانی‌اش فرود می‌آید:

تامین اجتماعی پول ندارد و از درمان رایگان خبری نیست. باید برای بیمه تکمیلی و طلایی و اکمل ثبت‌نام کند؛ با مستمری ناچیز هزینه‌های نجومی بپردازد و احتمالاً تن به مرگی زودرس بر اثر بیماری‌های مزمن سالیان طولانی کار در شغلی بسیار سخت بدهد.

در این شرایط، آیا تلاش برای فرافکنی به شیوه‌های مختلف از جمله ترویج بیمه‌های درمان تجاری و پولی، اصلاح آیین‌نامه مشاغل سخت و خروج داروها از چتر حداقلی بیمه، به جای ضابطه‌مند کردن بازار کار و حذف قراردادهای موقت که منجر به افزایش ورودی‌های پایدار صندوق تامین اجتماعی می‌شود، تلاشی جدی برای پاک کردن صورت مسئله نیست؟! آیا این شیوه‌ها درمان طبقه کارگر را به بن‌بست نکشانده است؟!

چرا ابزارهای بانک مرکزی کارایی خود را از دست داده‌اند؟

دانه‌درشت‌ها خارج از تور نظارت بانک مرکزی

علی فروزانفر

با عبور نرخ ارز از مرزهای روانی جدید، انتقادها از عملکرد بانک مرکزی بار دیگر اوج گرفته و برخی از «انفعال سیاست‌گذار پولی» سخن می‌گویند. با این حال، بررسی دقیق‌تر تحولات ارزی نشان می‌دهد که واقعیت بازار ارز ایران، پیچیده‌تر از نسبت دادن همه مشکلات به بانک مرکزی است. در گفت‌وگوی تفصیلی خبرگزاری مهر با محمدرضا اکبری‌جور، اقتصاددان و پژوهشگر حوزه پولی و بین‌الملل، تلاش شده ضمن پرهیز از روایت‌های سطحی، عوامل درونی و بیرونی مؤثر بر نوسانات ارزی بررسی شود. به گفته اکبری‌جور، بخشی از فشارهای ارزی ریشه در تحولات ژئوپلیتیک جهانی دارد، اما در سطح داخلی نیز محدودیت‌های ساختاری و مزمن اقتصاد ایران، میدان مانور سیاست‌گذار پولی را به شدت محدود کرده است. او تأکید می‌کند حتی اگر بانک مرکزی درک دقیقی از شرایط داشته باشد، ابزارهای کلاسیک کنترل بازار ارز در اقتصاد دستوری و تحریم‌زده ایران، کارایی محدودی دارند. یکی از بحث‌برانگیزترین موضوعات، «تک‌نرخی کردن ارز» است. این اقتصاددان با رد قاطع اجرای این سیاست در شرایط فعلی می‌گوید اگرچه نظام چندنرخی ذاتاً رانت‌زا و فسادآفرین است، اما وجود آن معلول اقتصاد دستوری و مداخله گسترده دولت در قیمت‌گذاری‌هاست. به باور او، حذف ناگهانی ارز چندنرخی بدون فراهم بودن زیرساخت‌ها، ذخایر احتیاطی و شرایط رونق اقتصادی، می‌تواند به تورمی بسیار شدید منجر شود؛ تورمی که از نظر ماهیت، شبیه تجربه کشورهای بلوک شرق پس از فروپاشی شوروی خواهد بود. اکبری‌جور تأکید می‌کند آزادسازی واقعی قیمت‌ها، فرآیندی زمان‌بر و حداقل ده‌ساله است و نمی‌توان آن را به‌عنوان نسخه‌ای فوری برای مهار بحران ارزی تجویز کرد. او در ادامه، ناکارآمدی برخی ابزارهای فعلی مانند «مرکز مبادله ارز و طلا» را ناشی از فقدان «جامعیت قانون» می‌داند. به تعبیر وی، اقتصاد ایران شبیه «سبدی سوراخ» است که سیاست‌گذار تلاش می‌کند منابع ارزی را تنها از یک مسیر هدایت کند، در حالی که راه‌های متعدد گریز و استثنائات قانونی، جریان سرمایه را به بیرون هدایت می‌کند. تا زمانی که قانون برای همه یکسان اجرا نشود و گروه‌هایی از شمول نظارت مستثنا باشند، هیچ ساز و کار رسمی‌ای کارآمد نخواهد بود. نکته محوری این گفت‌وگو، طرح صریح مسئله «رانت‌های کلان ارزی» و ناتوانی بانک مرکزی در برخورد با متخلفان بزرگ است. اکبری‌جور با اشاره به شواهد متعدد می‌گوید مواردی وجود دارد که ارز دولتی دریافت شده اما کالایی وارد کشور نشده است. به گفته او، هرچند بانک مرکزی نسبت به این تخلفات معترض است، اما در بسیاری از موارد توان یا قدرت برخورد با «دانه‌درشت‌ها» را ندارد و قوانین سخت‌گیرانه بیشتر گریبان فعالان ضعیف‌تر را می‌گیرد. این کارشناس اقتصادی در پایان تأکید می‌کند شرط موفقیت هر بازار رسمی ارز، اجرای بدون تبعیض قانون و بستن تمام راه‌های گریز است. به باور او، نظارت نباید فقط متوجه صادرکنندگان باشد؛ واردکنندگانی که ارز می‌گیرند اما کالایی وارد نمی‌کنند نیز باید پاسخگو باشند. بدون چنین رویکردی، بازار ارز همچنان در چرخه رانت، بی‌اعتمادی و نوسان باقی خواهد ماند.

رئیس انجمن سرمایه‌گذاری‌های مشترک ایرانی و خارجی بیان کرد:

فرصت‌های سرمایه‌گذاری و مالی مشترک ایران و ویتنام

رئیس انجمن سرمایه‌گذاری‌های مشترک ایرانی و خارجی گفت: همکاری با مرکز مالی ایران، سازمان جهانی کسب‌وکار، برخی اتاق‌های مشترک بازرگانی ایران با ویتنام و کشورهای آسه‌آن با محور سرمایه‌گذاری مشترک ایرانی و خارجی در دستور کار قرار دارد.

مهدی آزادواری در گردهمایی فصلی انجمن سرمایه‌گذاری مشترک ایران و خارجی، در اتاق بازرگانی، صنایع، معادن و کشاورزی ایران با اشاره به اقدامات انجام‌شده در سه ماه اخیر، گفت: تیم جدید هیئت‌مدیره توانسته است با نهادها و مجموعه‌های داخلی و خارجی تفاهم‌نامه‌هایی به امضا برساند که هدف اصلی آن ارائه خدمات مؤثر به اعضای انجمن است. به گفته وی، همکاری با مرکز مالی ایران، سازمان جهانی کسب‌وکار، برخی اتاق‌های مشترک بازرگانی در همین چارچوب تعریف شده است و مذاکرات با دیگر اتاق‌های مشترک، استانی و... نیز با محور سرمایه‌گذاری مشترک ایرانی و خارجی در دستور کار قرار دارد. آزادواری، حضور انجمن در نمایشگاه سرمایه‌گذاری کیش را یکی از نقاط عطف این دوره دانست و تأکید کرد: این حضور باعث افزایش شناخت فعالان اقتصادی از انجمن شده است. وی افزود: با توجه به مزیت‌های منطقه آزاد کیش، از جمله عدم نیاز به ویزا برای اتباع خارجی، این منطقه می‌تواند به یکی از پایگاه‌های اصلی برگزاری رویدادهای سرمایه‌گذاری بین‌المللی تبدیل شود و در همین راستا مذاکراتی با شورای عالی مناطق آزاد و سازمان منطقه آزاد کیش برای امضای تفاهم‌نامه‌های مشترک انجام شده است. رئیس انجمن سرمایه‌گذاری‌های مشترک ایرانی و خارجی در ادامه با تشریح چارچوب پیشنهادی استراتژی انجمن گفت: این سند هنوز در مرحله پیشنهاد قرار دارد و هدف آن تبدیل انجمن به نهادی مرجع و قابل اعتماد در حوزه توسعه و پشتیبانی از سرمایه‌گذاری‌های مشترک ایران و سایر کشورهاست. به گفته وی، مأموریت‌های اصلی انجمن در چهار محور توسعه ارتباطات، ارائه خدمات مشاوره‌ای، حمایت از منافع اعضا و ایفای مسئولیت اجتماعی در جهت تقویت برند اقتصادی ایران تعریف شده است. آزادواری، جذب سرمایه‌گذار خارجی، افزایش پروژه‌های مشترک، ارتقای کیفیت همکاری‌های بین‌المللی، انتقال فناوری و بهبود تصویر ایران در فضای سرمایه‌گذاری را از اهداف کلان انجمن برشمرد و تأکید کرد: تحقق این اهداف نیازمند برنامه عملیاتی، شاخص‌های ارزیابی و گزارش‌دهی شفاف به اعضاست. وی افزود: انجمن در کنار فعالیت‌های بین‌المللی، برنامه‌هایی در حوزه آموزش تخصصی، پژوهش، اطلاع‌رسانی و تعامل با نهادهای دولتی برای اصلاح محیط کسب‌وکار در دستور کار دارد. در ادامه این نشست، هادی شهپر عضو کمیته سرمایه‌گذاری انجمن با تأکید بر مفهوم تعاملات اقتصادی پایدار گفت که یکی از ضعف‌های تجارت خارجی ایران، مقطعی بودن روابط اقتصادی است. به گفته وی، انجمن سرمایه‌گذاری مشترک تلاش دارد بر اساس تفاهم‌نامه‌های منطقه‌ای و بلوک‌های اقتصادی، روابطی بلندمدت و ساختاریافته ایجاد کند. وی کشورهای حوزه آسه‌آن از جمله ویتنام، مالزی، اندونزی، تایلند و سنگاپور را از قطب‌های مهم اقتصادی جهان دانست و گفت: ویتنام می‌تواند به عنوان دروازه ورود ایران به جنوب شرق آسیا نقش‌آفرینی کند.

وقتی مزیت زنجیره‌ای صنعت به نقطه ضعف تبدیل می‌شود

صنعت نساجی ایران در بن‌بست سیاست‌گذاری

صنعت نساجی ایران که از آن به‌عنوان یکی از ریشه‌دارترین و اشتغال‌زاترین بخش‌های تولیدی کشور یاد می‌شود، امروز در شرایطی دشوار قرار گرفته است؛ شرایطی که بیش از آنکه ناشی از ضعف درون‌صنفی باشد، محصول سیاست‌گذاری‌های ناهماهنگ، تصمیمات مقطعی و کم‌توجهی نهاد متولی، یعنی وزارت صنعت، معدن و تجارت است. صنعتی که می‌توانست یکی از پایه‌های پایدار تولید و صادرات غیرنفتی باشد، اکنون در گیر مدیریت بحران‌های روزمره شده است.

مهر در گزارشی می‌نویسد، نساجی برخلاف بسیاری از صنایع، دارای زنجیره‌ای کامل از بالادست تا پایین‌دست است؛ از تولید الیاف و نخ گرفته تا بافندگی، تکمیل، پوشاک و صادرات. این ویژگی، در صورت وجود راهبرد مشخص، می‌توانست مزیت رقابتی مهمی برای اقتصاد کشور باشد. اما نبود نگاه زنجیره‌ای در سیاست‌گذاری، این مزیت را به عاملی فرساینده تبدیل کرده و بخش‌های مختلف صنعت را در برابر یکدیگر قرار داده است.

در سال‌های اخیر، با وجود تأکیدهای مکرر بر حمایت از تولید داخلی، صنعت نساجی عملاً جایگاهی در اولویت‌های سیاست صنعتی وزارت صمت پیدا نکرده است. انباشت مشکلات حل‌نشده، تغییرات مداوم مقررات و فقدان برنامه‌ای مشخص برای توسعه این صنعت، نشان می‌دهد که نساجی نه‌تنها مورد حمایت هدفمند قرار نگرفته، بلکه در بسیاری از تصمیمات کلان نادیده گرفته شده است. نتیجه این وضعیت آن است که واحدهای تولیدی، به‌جای تمرکز بر توسعه، ناچار به بقا در شرایط ناپایدار شده‌اند.

یکی از مهم‌ترین گلوگاه‌های فعلی صنعت نساجی، تأمین مواد اولیه پتروشیمیایی است. این مواد که نقش حیاتی در تولید الیاف مصنوعی و محصولات واسطه‌ای دارند، با عرضه محدود و قیمت‌های متغیر در اختیار صنایع پایین‌دستی قرار می‌گیرند. در حالی که بخش بالادستی از مزایای صادراتی و حمایتی برخوردار است، تولیدکننده نساجی باید در فضایی غیرقابل پیش‌بینی، مواد مورد نیاز خود را تأمین کند. کاهش عرضه در بورس کالا و اولویت ضمنی خام‌فروشی، باعث افزایش هزینه تولید و کاهش امکان برنامه‌ریزی شده است.

در چنین شرایطی، وزارت صمت به‌جای ایفای نقش تنظیم‌گر، عملاً توازن زنجیره تولید را به نفع بخش‌های سرمایه‌بر برهم زده است. این رویکرد، علاوه بر تضعیف صنایع اشتغال‌زا، پیامدهای اجتماعی قابل توجهی نیز به‌دنبال دارد؛ چرا که هر اختلال در نساجی، مستقیماً اشتغال گسترده‌ای را تهدید می‌کند. چالش مهم دیگر، توقف روند نوسازی صنعتی است. بخش عمده‌ای از ماشین‌آلات نساجی کشور فرسوده و متعلق به دهه‌های گذشته‌اند. این فرسودگی، خود را در مصرف بالای انرژی، افت کیفیت و کاهش بهره‌وری نشان می‌دهد. با وجود تأکیدهای رسمی بر نوسازی، فرآیند تأمین ارز و واردات ماشین‌آلات، طولانی و پیچیده است و تولیدکننده را در بلاتکلیفی نگه می‌دارد. این تناقض که از یک سو انتظار رقابت و صادرات وجود دارد و از سوی دیگر ابزار آن فراهم نیست، نشانه‌ای روشن از فقدان راهبرد منسجم صنعتی است. در این میان، عملکرد دفتر صنایع منسوجات و پوشاک وزارت صمت نیز با انتقاد فعالان صنعت مواجه شده است. دفتری که می‌توانست محور برنامه‌ریزی فناورانه و نوسازی باشد، بیشتر به مکاتبات و جلسات اداری بسنده کرده و خروجی ملموسی برای واحدهای تولیدی نداشته است.

مجموع این عوامل، به افزایش قیمت تمام‌شده محصولات نساجی داخلی انجامیده و قدرت رقابت آن‌ها را در بازار داخل و خارج کاهش داده است. در بازار داخلی، تولیدکننده با واردات رسمی و قاچاق رقابت می‌کند و در بازار صادراتی، به‌دلیل ناپایداری قیمت و کیفیت، سهمی کمتر از ظرفیت واقعی خود دارد. این در حالی است که بسیاری از کشورها، نساجی را به‌عنوان موتور اشتغال و ارزآوری تقویت کرده‌اند.

فراتر از پیامدهای اقتصادی، تهدید اشتغال گسترده در صنعت نساجی، مهم‌ترین زنگ خطر وضعیت فعلی است. این صنعت در شهرهای کوچک و مناطق کمتر برخوردار نقش حیاتی دارد و تضعیف آن، آثار اجتماعی گسترده‌ای به‌همراه خواهد داشت؛ هزینه‌هایی که در محاسبات کوتاه‌مدت سیاست‌گذاری کمتر دیده می‌شوند.

در مجموع، آنچه امروز بر صنعت نساجی می‌گذرد، نتیجه فقدان نگاه بلندمدت، تصمیمات مقطعی و بی‌توجهی به هشدارهای بخش خصوصی است. اگر وزارت صمت به‌دنبال احیای واقعی تولید است، نساجی نیازمند تصمیمات عملی، شفاف و مبتنی بر راهبردی مشخص است؛ در غیر این صورت، فرسایش تدریجی این صنعت قدیمی، به هزینه‌ای سنگین برای اقتصاد و جامعه تبدیل خواهد شد.

سیاست تهدید یا سیاست تدبیر

اقتصاد با استیضاح ترمیم می‌شود؟

امجدعبدی

تهدید به استیضاح در شرایطی دوباره به تیتر سیاست بازگشته که اقتصاد ایران زیر بار بحران‌های انباشته، تحریم‌های سنگین و ناترازی‌های مزمن نفس می‌کشد. تجربه نشان داده تعویض مهره‌ها، بدون تغییر ایده و اصلاح مسیر، نه بازار را آرام می‌کند و نه سفره مردم را؛ چرا که مسأله اصلی، نام وزیر نیست، بلکه ساختاری است که سال‌هاست اقتصاد را در وضعیت اضطرار نگه داشته است.

اظهارات (یکشنبه ۳۰ آذر) رئیس مجلس شورای اسلامی درباره احتمال استیضاح وزرای اقتصادی سخنی است که در ظاهر ناظر بر دغدغه معیشت مردم است، اما در عمق خود این پرسش را زنده می‌کند که آیا ریشه نابسامانی‌های اقتصادی را باید در صندلی وزرا جست‌وجو کرد یا در ساختارهایی که سال‌ها پیش از این دولت شکل گرفته‌اند. تجربه‌های پیشین نشان می‌دهد تمرکز صرف بر افراد، ساده‌سازی یک مسأله پیچیده است.

واقعیت آن است که دولت فعلی از نخستین روزهای آغاز به کار، با انباشت بحران‌هایی مواجه بوده که حاصل تصمیم‌های کوتاه‌مدت، تعارض سیاست‌ها و فشارهای بیرونی در سال‌های گذشته است. نادیده گرفتن این میراث، نه تحلیلی منصفانه است و نه کمکی به حل مسأله می‌کند. اقتصاد ایران با مسائلی چون کسری مزمن بودجه، ناترازی بانکی، فرسودگی سیاست ارزی و کاهش سرمایه اجتماعی روبه‌روست؛ مسائلی که با جابه‌جایی چند نام حل نمی‌شوند.

گرانی افسار گسیخته کالاهای اساسی و التهاب بازار ارز هم معلول یک متغیر واحد نیست. زنجیره‌ای از عوامل داخلی و خارجی در کار است که نیازمند هماهنگی نهادی، صبر سیاستی و استمرار تصمیم‌گیری است. هر اقدامی که این پیوستگی را برهم بزند، عملاً هزینه‌های گذار را افزایش می‌دهد. تجربه اقتصادهای بحران‌زده جهان نیز نشان می‌دهد بی‌ثباتی مدیریتی، خود به عامل تشدید بحران بدل می‌شود.

مجلس به‌عنوان نهاد ناظر، حق و وظیفه پرسشگری دارد، اما مرز باریکی میان نظارت مؤثر و فشار سیاسی وجود دارد. عبور از این مرز، نه تنها کمکی به معیشت مردم نمی‌کند، بلکه پیام بی‌ثباتی به بازارها مخابره می‌کند. بازار بیش از هر چیز به سیگنال ثبات واکنش نشان می‌دهد، نه به تهدیدهای مکرر. در چنین شرایطی، سیاست‌گذاری نیازمند نگاه کلان و پرهیز از واکنش‌های هیجانی است. اگر مسأله حل بحران است، باید به سراغ علت‌ها رفت، نه صرفاً معلول‌ها. تغییر افراد بدون تغییر ایده، تنها جابه‌جایی صورت مسأله است.

میراث ساختاری اقتصاد؛ مسأله‌ای قدیمی با چهره‌ای تازه

اقتصاد ایران پیش از استقرار این دولت نیز با مجموعه‌ای از ناترازی‌های عمیق مواجه بوده است. ناترازی بودجه‌ای که سال‌ها با استقراض پنهان و آشکار پوشانده شده، امروز خود را در قالب تورم مزمن نشان می‌دهد. این وضعیت، حاصل یک دوره کوتاه نیست و ریشه در تصمیم‌های انباشته دارد. ساختار نظام بانکی، یکی دیگر از گره‌های اصلی اقتصاد است. بانک‌هایی که به جای تأمین مالی تولید، درگیر بنگاه‌داری و خلق نقدینگی بی‌ضابطه شده‌اند، فشار تورمی را تشدید کرده‌اند. اصلاح این وضعیت، نیازمند زمان، اجماع و هزینه سیاسی است؛ امری که با تغییر ناگهانی مدیران محقق نمی‌شود.

سیاست ارزی نیز سال‌هاست میان چند هدف متعارض گرفتار مانده است. تثبیت دستوری، چندنرخی بودن و مداخلات مقطعی، همگی به تضعیف اعتماد عمومی انجامیده‌اند. بازسازی این اعتماد، فرآیندی تدریجی است که نیاز به ثبات تصمیم دارد، نه تغییرات شتاب‌زده. تحریم‌های خارجی، عاملی بیرونی اما تعیین‌کننده در این معادله است. نادیده گرفتن فشار تحریم‌ها، به معنای انکار واقعیت‌های اقتصاد سیاسی ایران است. محدودیت‌های نقل‌وانتقال مالی، فروش نفت و دسترسی به منابع ارزی، دست هر دولتی را می‌بندد و قدرت مانور سیاست‌گذار را کاهش می‌دهد. در چنین بستری، انتظار حل فوری مشکلات، انتظاری غیرواقع‌بینانه است. هیچ دولتی، حتی با بهترین تیم اقتصادی، نمی‌تواند در کوتاه‌مدت بر چنین ساختار فرسوده‌ای غلبه کند. پذیرش این واقعیت، شرط آغاز اصلاحات واقعی است.

تغییرات در تیم اقتصادی؛ آزمون و خطا یا اصلاح مسیر

دولت چهاردهم در طول فعالیت خود، اقدام به تغییر در ترکیب تیم اقتصادی کرده است. این تغییرات، اغلب با هدف افزایش کارآمدی و پاسخ به مطالبات عمومی انجام شده‌اند. چنین رویکردی نشان می‌دهد دولت نسبت به نقدها بی‌تفاوت نبوده و تلاش کرده مسیر کارشناسی را تقویت کند. با این حال، تجربه نشان داده تغییرات مکرر، اگر بدون چارچوب نظری روشن باشد، به نتیجه مطلوب نمی‌رسد. اقتصاد بیش از آنکه به افراد وابسته باشد، به انسجام سیاست‌ها نیاز دارد. وزیری که بدون پشتوانه نهادی و هماهنگی بین‌بخشی فعالیت کند، حتی اگر توانمند باشد، به بن‌بست می‌رسد.

نمونه‌های پیشین استیضاح وزرای اقتصادی، گواه روشنی بر این مدعاست. استیضاح وزیر اقتصاد در دولت‌های گذشته، نه تنها به ثبات بازار منجر نشد، بلکه در مقاطعی شوک‌های جدیدی به اقتصاد وارد کرد. بازارها به سرعت به بی‌ثباتی واکنش نشان می‌دهند و هزینه آن مستقیماً به مردم تحمیل می‌شود.

مسأله اصلی، فقدان یک نقشه راه مشترک میان قواست. هر تغییری که خارج از این نقشه انجام شود، صرفاً یک جابه‌جایی ظاهری است. اصلاحات اقتصادی نیازمند استمرار، تحمل هزینه و هماهنگی میان نهادهاست. تمرکز بر تغییر افراد، توجه را از اصلاح سیاست‌ها منحرف می‌کند. اگر قرار است تیم اقتصادی تغییر کند، باید در چارچوب یک استراتژی روشن و بلندمدت باشد، نه به عنوان واکنشی کوتاه‌مدت به فشار افکار عمومی.

بحران، مدیریت و استعاره راننده

در شرایط بحران، تغییر ناگهانی راننده، الزاماً به معنای تغییر مسیر به سمت درست نیست. اقتصاد نیز همانند خودرویی در جاده ناهموار است که بیش از تعویض راننده، به اصلاح مسیر و کیفیت جاده نیاز دارد. این استعاره، به خوبی وضعیت کنونی را توضیح می‌دهد. راننده جدید، حتی اگر ماهرتر باشد، با همان جاده خراب و همان خودرو فرسوده روبه‌روست. انتظار معجزه از او، انتظاری نادرست است. سیاست‌گذار اقتصادی نیز با محدودیت‌هایی مواجه است که خارج از اراده فردی او قرار دارد.

تجربه‌های جهانی نشان می‌دهد ثبات مدیریتی در دوره بحران، یک مزیت است. تغییرات شتاب‌زده، پیام نااطمینانی به سرمایه‌گذاران و فعالان اقتصادی می‌دهد. این نااطمینانی، خود به عاملی برای تشدید رکود و تورم بدل می‌شود.

بحران‌های اقتصادی، راه‌حل‌های فوری ندارند. حتی تصمیم‌های درست نیز با تأخیر اثر می‌گذارند. این تأخیر، بخشی از ذات سیاست‌گذاری اقتصادی است که باید برای افکار عمومی توضیح داده شود، نه آنکه با اقدامات نمایشی پنهان بماند.

اگر هدف، عبور از بحران است، باید به راننده فرصت داد تا مسیر اصلاح‌شده را طی کند. تغییر مداوم، تنها سرعت حرکت را کاهش می‌دهد و هزینه‌ها را افزایش می‌دهد.

نقش مجلس؛ نظارت همراه با ایده

نظارت مجلس بر عملکرد دولت، رکن اساسی نظام حکمرانی است. با این حال، نظارت مؤثر، صرفاً به ابزارهای تنبیهی محدود نمی‌شود. استیضاح، آخرین حلقه زنجیره نظارت است، نه نخستین واکنش.

در شرایط فعلی، آنچه بیش از تهدید به استیضاح اهمیت دارد، ارائه ایده و راهکار از سوی نمایندگان است. مجلس با برخورداری از ظرفیت کارشناسی و مرکز پژوهش‌ها، می‌تواند نقش فعالی در طراحی سیاست‌های حمایتی ایفا کند.

جلسات مشترک دولت و مجلس، زمانی ثمربخش خواهد بود که خروجی آن، تصمیم‌های عملی و هماهنگ باشد. فشار رسانه‌ای بدون پشتوانه نظری، تنها به تشدید فضای بی‌اعتمادی می‌انجامد و اقتصاد بیش از شعار، به عقلانیت جمعی نیاز دارد.

همراهی با دولت، به معنای چشم‌پوشی از ضعف‌ها نیست. نقد سازنده، نقدی است که راه‌حل ارائه می‌دهد و به اصلاح مسیر کمک می‌کند. چنین نگاهی، منافع ملی را بر رقابت‌های سیاسی ترجیح می‌دهد.

در نهایت، حل مشکلات اقتصادی کشور، نه با تغییر یک‌شبه افراد ممکن است و نه با تهدیدهای پی‌درپی. مسیر اصلاح از دل ایده، هماهنگی نهادی و پذیرش واقعیت‌های ساختاری می‌گذرد؛ مسیری دشوار، اما ناگزیر.

خبر

رئیس مرکز پژوهش های مجلس:

شاخص تاثیر فعالیت های علمی در تدوین مبانی نظام قانونگذاری کشور طراحی شد

رئیس مرکز پژوهش های مجلس شورای اسلامی، از طراحی شاخص تاثیر فعالیت های علمی در تدوین مبانی نظام قانونگذاری کشور خبر داد و گفت: این شاخص، تاثیر اساتید دانشگاه و سایر محققان در تدوین مبانی علمی نظام قانونگذاری کشور را به صورت شفاف نشان خواهد داد.

بابک نگاهداری، با اعلام خبر انتشار گزارشی با عنوان «شاخص استناد سیاستی و کاربست آن در ایران» بیان داشت: شکاف میان تولیدات علمی و کاربرد عملی آن‌ها در سیاست‌گذاری مسئله‌ای مهمی است که موجب شده علیرغم کسب رتبه هفدهم تولیدات علمی در عرصه بین‌المللی، ظرفیت علمی و دانشگاهی نخبگان نتواند به حل مسائل کشور بیانجامد. وی افزود: این چالش نه تنها مانع از تبدیل دانش تولیدشده به راه‌حل‌های ملموس برای مسائل ملی می‌شود، بلکه بعضاً به اتخاذ تصمیمات یک‌باره و بدون پشتوانه علمی کافی در نظام سیاست‌گذاری منجر شده است چرا که پژوهشگران در فضای دانشگاهی بر تولید دانش متمرکزند، در حالی که سیاست‌گذاران به دنبال پاسخ‌های سریع و کاربردی برای چالش‌های اداره کشور هستند.

رییس مرکز پژوهش‌های مجلس عنوان کرد: در مواجهه با این چالش حیاتی و با هدف تقویت پیوند میان نظام علم و عرصه حکمرانی و سیاست‌گذاری کشور، مرکز پژوهش‌های مجلس اقدام به طراحی شاخصی تحت عنوان «شاخص تاثیر سیاستی ایران» بر اساس تجارب جهانی کرده است.

وی هدف این شاخص را پیوند میان مقالات علمی، کتاب و پایان نامه های دانشگاهی با قوانین و سیاست های کشور برشمرد و گفت: در صورت پذیرفته شدن آن در حکمرانی علمی و دانشگاهی کشور، به هر محقق دانشگاهی یک شناسه جدید تحت عنوان شاخص تاثیر سیاستی اعطا می شود.

وی ادامه داد: این اقدام موجب خواهد شد اساتید دانشگاه یک رقابت سالم در جهت حل مسائل سیاست‌گذاری و نظام تصمیم-گیری کشور داشته باشند و بر این مبنا مورد سنجش و ارزیابی قرار گیرند. به طور کلی مزایای این شاخص بومی، شامل ارتقای رزومه حرفه‌ای پژوهشگران، اثبات تأثیر اجتماعی و سیاستی خروجی‌های دانشگاه‌ها و مؤسسات پژوهشی و دسترسی سیاست‌گذاران به شواهد علمی بومی خواهد بود. رئیس مرکز پژوهش‌های مجلس با بیان این که شاخص تاثیر سیاستی ایران می‌تواند با ردیابی استناد مقالات علمی در اسناد سیاستی، پلی مؤثر بین پژوهش و عمل ایجاد کند، بیان داشت: این ابزار تولید علم ایران را به‌سوی حل مسائل واقعی کشور هدایت می کند و سیاست‌گذاری را بر پایه شواهد علمی بومی قرار می‌دهد.

وی اضافه کرد: در نتیجه، هم پژوهشگران انگیزه بیشتری برای کارهای کاربردی پیدا می کنند و هم تصمیم‌گیری‌های کلان کارشناسی‌تر خواهد شد. این تحول، محیط علمی و حل مسئله در کشور را متحول کرده و راه را برای توسعه مبتنی بر دانش هموار می‌سازد. نگاهداری در تبیین گام‌های عملیاتی اجرای شاخص تأثیر سیاستی ایران گفت: برای پیاده سازی این شاخص در عرصه ملی گام‌های عملیاتی می بایست طی شود. نخست هماهنگی بین‌نهادی که لازمه طراحی و پیاده سازی این شاخص همکاری بین وزارت علوم، تحقیقات و فناوری، وزارت بهداشت، درمان و آموزش پزشکی، معاونت علمی، فناوری و اقتصاد دانش‌بنیان و شورای عالی انقلاب فرهنگی است.

رئیس مرکز پژوهش های مجلس شورای اسلامی، دومین گام را ایجاد سامانه کاربرمحور دانست و در تشریح آن توضیح داد: لازم است سامانه‌ای با قابلیت جستجوی موضوعی، نمایش صفحه شخصی هر پژوهشگر و ارائه گزارش‌های تحلیلی طراحی شود که اسناد سیاستی مانند برنامه‌های توسعه، قوانین و گزارش‌های مراکز سیاست‌پژوهی و مقالات علمی فارسی از پایگاه‌های ISC، SID و مجلات دانشگاهی را در یک پایگاه داده مرکزی گردآوری کند.

وی گام سوم را طراحی معیار عددی بر شمرد و خاطرنشان کرد: براین اساس معیاری با ترکیبی از تعداد استنادها و وزن اسناد طراحی شود تا اثرگذاری پژوهش‌ها را سنجیده و در رتبه‌بندی پژوهشگران به‌کار رود.

رییس مرکز پژوهش‌های مجلس گام چهارم را تقویت فرهنگ استناددهی عنوان کرد و گفت: براین اساس استانداردهای ملی استناددهی تدوین و از طریق کارگاه‌های آموزشی و برنامه‌های ترویجی، فرهنگ ارجاع‌دهی دقیق در اسناد سیاستی نهادینه شود. نگاهداری خاطرنشان کرد: مرکز پژوهش‌های مجلس پیش‌قدم پیاده‌سازی این شاخص شده است تا با همکاری سایر دستگاه‌ها، این شاخص را برای سنجش میزان تاثیر فعالیت های علمی و تحقیقاتی اساتید دانشگاه و سایر محققان در تدوین مبانی علمی نظام قانونگذاری کشور مورد استفاده قرار دهد؛ به نحوی که وقتی به صفحه رسمی علم سنجی اساتید مراجعه شود، بتوان میزان تاثیر فعالیت های علمی آنها را با یک شاخص شفاف ملاحظه کرد.

نماینده مجلس:

نسبت دادن تمام مشکلات کشور به دولت فعلی، بی انصافی است

نماینده مردم «دهاقان و شهرضا» در مجلس شورای اسلامی با انتقاد از آنچه رهاشدگی بازار و حضور مدیران ناکارآمد در ساختار اجرایی کشور خواند، گفت: اینکه تمام مشکلات موجود کشور را به دولت و مسئولان کنونی نسبت دهیم بی انصافی است.

حبیب قاسمی در جلسه علنی مجلس در نطق میان دستور گفت: باید با صراحت عرض کنم که نداشتن برنامه، حضور افراد ناکارآمد و بعضاً ناشایست در ساختار دولت و شرکت‌های دولتی، علت بخش قابل توجهی از مشکلات امروز جامعه است. وی ادامه داد: امروز تردید، ناامیدی و بی‌اعتمادی مردم نسبت به مسئولان در نتیجه رهاشدگی بازار، ضعف در کنترل و نظارت دقیق و بعضاً برخوردهای گزینشی باعث شده نه‌تنها مردم شاهد گرانی‌های سرسام‌آور و لحظه‌ای کالا و خدمات باشند، بلکه حتی در یک راسته بازار، برای یک کالای واحد با قیمت‌های متفاوت مواجه شوند که این خود نماد ضعف جدی در نظام نظارت و کنترل است و باید برای آن تدبیر جدی اندیشیده شود.

نماینده شهرضا در مجلس، افزود: اگر امروز پدری بر سر سفره خالی، شرمنده خانواده خود می‌شود، این ناشی از ضعف یا ناتوانی او نیست؛ بلکه نتیجه بی‌برنامگی، سوءمدیریت و ناتوانی مسئولان مرتبط است. به نظر می‌رسد تا دیر نشده، باید در شیوه چینش، گزینش و استمرار مدیریت‌ها تجدیدنظر اساسی صورت گیرد. وی گفت: قوه مجریه باید فارغ از جریان‌ها و ملاحظات سیاسی و جناحی، و صرفاً بر اساس شایستگی، توان، تعهد و تخصص، از سطح وزرا تا پایین‌ترین رده‌های مدیریتی، ساختار نیروی انسانی خود را بازنگری کند. بخش عمده‌ای از فساد موجود نیز ریشه در حضور افراد ناتوان، جاهل یا فاسد در بدنه دولت دارد؛ افرادی که نه بر اساس شایستگی، بلکه بر اساس توصیه، دخالت دیگران و سهم‌خواهی‌ها به مناصب رسیده‌اند و یقیناً هسته اولیه انحراف و فساد در پشت گرمی عاملان به وجود چنین افرادی در ساختار شکل می گیرد. قاسمی ادامه داد: هرچند تعداد این افراد محدود است، اما متأسفانه تمام زحمات، خدمات و دستاوردهای نظام مقدس جمهوری اسلامی را تحت‌الشعاع قرار داده‌اند. در این میان، قوه قضاییه نیز باید در گزینش قضات و دادستان‌ها، به‌ویژه در جایگاه‌های حساس، تجدیدنظر جدی داشته باشد و از افرادی با اصالت علمی، دینی و اعتقادی، دارای ظرفیت، شجاعت و روحیه فسادستیزی استفاده کند. چرا که هرچه فرد فاسد قوی‌تر و دامنه فساد گسترده‌تر باشد، می‌بایست رسیدگی به پرونده‌ها زمان‌برتر شود. اگر برخورد با مفسدان و سوءاستفاده‌کنندگان به‌صورت شفاف و در منظر افکار عمومی انجام می‌گرفت، قطعاً امروز شاهد بسیاری از این مفاسد نبودیم.

این نماینده مجلس ادامه داد: برخورد قاطع با مقصران اصلی پرونده بانک آینده و به‌ویژه سهامداران عمده آن و سایر بانک‌های خصوصی و بانک‌های ناتراز که از ضوابط بانکی و نظارتی تخلف کرده‌اند، می‌تواند نقش مهمی در جلوگیری از بی‌ثباتی اقتصادی و کنترل تورم ایفا کند.

روزنه

هشدار رئیس مجلس نسبت به تداوم افزایش قیمت‌ها

قالیباف: اگر گرانی‌ها مهار نشود، استیضاح در راه است

رئیس مجلس شورای اسلامی با اشاره به جلسه نظارتی مجلس درباره گرانی‌های اخیر و افزایش قیمت ارز گفت: اگر این اقدامات به نتیجه نرسد، اولویت با ترمیم کابینه توسط دولت است و اگر اصلاحات ضروری توسط دولت صورت نگیرد، نمایندگان مجبور به آغاز فرآیند استیضاح خواهند شد.

به گزارش عصر رسانه، محمدباقر قالیباف رئیس مجلس شورای اسلامی در جلسه علنی مجلس شورای اسلامی در نطق پیش از دستور خود با تبریک فرا رسیدن شب یلدا و حلول ماه رجب گفت: خدای مهربان را شاکریم که در روزهای اخیر پهنه سرزمینی ایران عزیزتر از جان نیز از بارش برف و باران گسترده برخوردار شد و خاک تشنه ایران، جانی دوباره گرفت. رئیس مجلس شورای اسلامی با اشاره به مشکلات معیشتی مردم گفت: آنچه امروز مهمتر است به آن بپردازیم دغدغه ها و نگرانی های مردم در گرانی افسار گسیخته کالاهای معیشتی مخصوصا افزایش قیمت ارز و طلاست که بخشی از دلایل یا بهانه گرانی ها به شمار می آید؛ لذا بر حسب وظیفه خود به مردم بگوییم مجلس با جدیت این مساله را پیگیری کرده است و پیگیری خواهد کرد.

وی ادامه داد: در هفته‌ای که نمایندگان در حوزه‌های انتخابیه پیگیر مسائل منطقه‌ای بودند، به عنوان رئیس مجلس و رؤسای کمیسیون های اقتصادی و برنامه و بودجه و برخی دیگر از نمایندگان در جلسات متعدد با وزرا و اعضای هیئت دولت گرانی ها و افزایش قیمت ارز را مورد بررسی قرار دادیم. در سه‌شنبه هفته جاری جلسه نظارتی با حضور وزرای امور اقتصادی، جهاد کشاورزی، صمت و رؤسای سازمان برنامه بودجه و بانک مرکزی درباره جلوگیری از کاهش قدرت خرید مردم، اجرای قانون کالابرگ و مدیریت بازار ارز برگزار می‌شود.

رئیس مجلس شورای اسلامی در پایان گفت: اگر این اقدامات به نتیجه نرسد، برای رسیدن به کمترین زمان و تنش، اولویت با ترمیم کابینه توسط دولت است و اگر اصلاحات ضروری توسط دولت صورت نگیرد، نمایندگان مجبور به آغاز فرآیند استیضاح خواهند شد.

جلسه مشترک معاونان اول قوای قضاییه و مجریه

عارف: دولت با همکاری سایر قوا به دنبال حل مسائل معیشتی مردم است

جلسه مشترک معاونان اول قوای قضاییه و مجریه برگزار و گزارشی از اقدامات و برنامه‌های دولت برای مدیریت و کنترل بازار ارز و همچنین رفع تعهدات ارزی ارائه شد.

به گزارش عصر رسانه، محمدرضا عارف در این جلسه که معاون اول قوه قضاییه، رئیس سازمان بازرسی کل کشور، رئیس دفتر رئیس جمهور، وزرای دادگستری و امور اقتصادی و دارایی، سخنگوی دولت، رئیس کل بانک مرکزی، معاون حقوقی رئیس جمهور و مسئولان دستگاه‌های مرتبط حضور داشتند، با قدردانی از حمایت‌های قوه قضاییه در راستای پیشبرد برنامه‌های اقتصادی دولت به ویژه حل مشکلات معیشتی مردم با توجه به شرایط کنونی کشور، تاکید کرد: جلسات مشترک دولت با سایر قوا در راستای همفکری، همدلی و افزایش انسجام داخلی برای حل مشکلات کشور است. معاون اول رئیس جمهور با اشاره به فشار و جنگ اقتصادی دشمنان با کشور و مردم پس از شکست در جبهه نظامی و جنگ ۱۲ روزه تصریح کرد: دولت با همفکری و همکاری سایر قوا بدنبال حل مسائل معیشتی، مدیریت اقتصادی کشور و پیروزی در جبهه و جنگ اقتصادی دشمنان است.

حجت‌الاسلام والمسلمین حمزه خلیلی، معاون اول قوه قضاییه نیز در این جلسه با اشاره به اهتمام دستگاه قضایی در کمک به دولت چهاردهم برای حل مشکلات و اجرای برنامه‌های اقتصادی، بر ضرورت برگزاری جلسات همفکری و هم‌اندیشی با دولت تاکید و تصریح کرد: قوه قضاییه طبق تاکیدات رئیس قوه قضاییه در کنار دولت است. در این جلسه رئیس کل بانک مرکزی گزارشی از عوامل تغییرات نرخ ارز و اقدامات دولت برای مدیریت و کنترل این بازار و همچنین رفع تعهدات ارزی ارائه کرد. در ادامه نیز اعضای این جلسه به ارائه پیشنهادها، نظرات و راهکارها برای افزایش تعامل قوای مجریه و قضاییه در خصوص حل مشکلات معیشتی، کنترل ارز، مدیریت بازار و برخورد با اخلالگران این بازار ارائه دادند.

گزارش تصویری

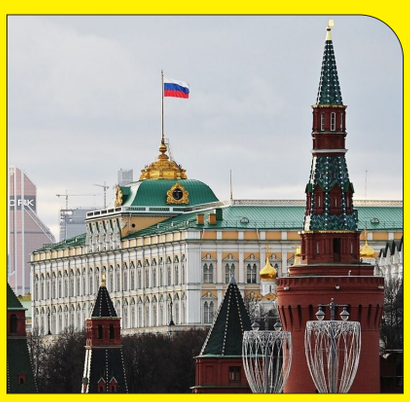

مذاکره کننده ارشد روسیه اعلام کرد که مذاکره مستقیم با اوکراین در دستور کار مذاکرات میامی، قرار ندارد.

با وجود وعده‌های آمریکا برای تثبیت آتش‌بس جنگ غزه و بازسازی این باریکه، یک رسانه صهیونیستی فاش کرد که مقامات صهیونیستی با نادیده گرفتن تلاش میانجیگران، خواهان ورود مجدد به نوار غزه و ادامه گسترده جنگ هستند.

خبر

حجم سدهای کشور باوجود بارش ها ۲۲ درصد کاهش دارد

حجم آب موجود در سدهای کشور با وجود بارش های اخیر، از ابتدای سال آبی جاری (ابتدای مهر ۱۴۰۴) تا ۲۹ آذرماه با کاهش ۲۲ درصدی نسبت به سال گذشته روبرو هستند.

سایه سنگین ۶ سال خشک همچنان بر سر منابع آبی کشور سنگینی می کند و با وجود آنکه در هفته های اخیر بارش‌هایی رخ داده اما هنوز وضعیت کلی سدها بزرگ و مهم کشور سامان نیافته است و به خصوص در تهران نیاز به مدیریت مصرف است.

بر اساس تازه ترین آمار شرکت مدیریت منابع آب ایران، از ابتدای سال آبی جاری (ابتدای مهر ۱۴۰۴) تا ۲۹ آذرماه حجم سدهای مهم و بزرگ کشور به ۱۷ میلیارد و ۴۶۰ میلیون متر مکعب رسیده است.

این درحالی است که در مدت مشابه سال آبی گذشته این رقم ۲۲ میلیارد و ۵۳۰ میلیون متر مکعب بوده که نشان از کاهش ۲۲ درصدی دارد.

کاهش ۱۹ درصدی آب ورودی به سدها

گرچه این روزهای شاهد بارش هایی در برخی مناطق هستیم اما این بارش ها نتوانسته روان آب های خوبی برای سدها رقم بزند. براین اساس از ابتدای سال آبی جاری تا ۲۹ آذرماه حجم ورودی به سدهای بزرگ و مهم چهار میلیارد و ۹۰ میلیون متر مکعب بوده که در مقایسه با پنج میلیارد و ۴۰ میلیون متر مکعب سال گذشته ۱۹ درصد عقب ماندگی دارد.

کاهش ۲۵درصدی خروجی آب از سدها

شرایط سخت کم آبی سبب شده مدیریت سخت گیرانه ای بر خروجی سدها اعمال شود تا بتواند آب مورد نیاز تامین شود.

براین اساس از ابتدای سال آبی جاری تا ۲۹ آذرماه پنج میلیارد و ۲۷۰ میلیون متر مکعب آب از سدها برای مصارف مختلف خارج شده که در مقایسه با هفت میلیارد و ۱۰ میلیون متر مکعب سال گذشته ۲۵ درصد کاهش یافته است.

رشد ۲ درصدی پرشدگی سدها

با این وجود درصد پرشدگی سدهای کشور با ۲ درصد رشد به ۳۴ درصد رسیده است. گرچه حجم آب برخی سدهای کشور همچنان کم است اما هیچ سدی خشک نمانده است.

بارش ها به ۶۲ میلیمتر رسید

میزان بارش های کشور از ابتدای سال آبی جاری تا ۲۸ آذرماه به ۶۲ میلیمتر رسید.

این میزان بارش در مقایسه با دوره بلندمدت که ۵۹.۵ میلیمتر بوده چهار درصد رشد یافته و در مقایسه با ۳۸.۸ میلیمتر سال گذشته ۶۰ درصد رشد را نشان می دهد.

در این بین بارش های استان هرمزگان با ۱۳۶.۳ میلیمتر در مقایسه با ۹ میلیمتر سال گذشته از رشد ۱۴۱۴ درصدی برخوردار شده است.

مدیر هماهنگی امور گازرسانی شرکت ملی گاز ایران:

رکورد مصرف روزانه گاز شکسته شد

مدیر هماهنگی امور گازرسانی شرکت ملی گاز ایران گفت: خط مبنای مصرف در بخش خانگی، تجاری و صنایع جزء حدود ۴۳۵ میلیون متر مکعب در روز است، اما در روزهای اخیر مصرف بیش از ۲۰۰ میلیون متر مکعب افزایش داشته است.

هوشنگ صیدالی با اشاره به وضع فعلی مصرف گاز در کشور اظهار کرد: مصرف گاز کشور به‌طور کلی در دو بخش اصلی شامل بخش خانگی، تجاری و صنایع جزء و صنایع عمده تقسیم می‌شود؛ افزون بر آنکه خط مبنای مصرف در بخش خانگی و صنایع جزء حدود ۴۳۵ میلیون متر مکعب در روز است، اما در روزهای اخیر مصرف از این رقم فاصله گرفته و بیش از ۲۰۰ میلیون متر مکعب افزایش داشته است.

وی با اعلام اینکه مصرف گاز هم‌اکنون به ۶۶۰ میلیون متر مکعب در روز رسیده و حتی این احتمال وجود دارد که در صورت تداوم شرایط جوی، این رقم باز افزایش یابد، افزود: پارسال در جریان یک زمستان سرد، مصرف گاز کشور از ۷۰۰ میلیون متر مکعب در روز عبور کرد و امسال انتظار می‌رفت با توجه به اطلاع‌رسانی‌های انجام‌شده، رعایت بیشتری از سوی مشترکان صورت گیرد، اما مصرف همچنان بالاست.

مدیر هماهنگی امور گازرسانی شرکت ملی گاز ایران با تأکید بر اولویت تأمین گاز بخش خانگی تصریح کرد: خط قرمز ما این است که هیچ خانه‌ای در ایران بدون گاز نماند. به همین دلیل، هرچه مصرف در بخش خانگی افزایش پیدا کند، ناچار هستیم برای صنایع بزرگ محدودیت‌هایی اعمال کنیم. در مقابل، اگر مردم با رعایت دستورعمل‌های ساده صرفه‌جویی، مصرف خود را کاهش دهند، گاز بیشتری می‌تواند به بخش صنعت و تولید اختصاص یابد.

کنترل دمای خانه؛ مهم‌ترین راهکار کاهش مصرف گاز

صیدالی مهم‌ترین راهکار عملی برای کاهش مصرف گاز را کنترل دمای خانه دانست و بیان کرد: دمای منطقی و استاندارد فضای داخلی منازل بین ۱۸ تا ۲۱ درجه سانتی‌گراد است. استفاده از پرده‌های ضخیم، حتی در منازل دارای پنجره دوجداره، کنترل پکیج‌ها، شوفاژخانه‌ها و آبگرمکن‌ها و جلوگیری از تنظیم نادرست این تجهیزات، نقش مؤثری در کاهش مصرف دارد.

وی با اشاره به برنامه‌های شرکت ملی گاز ایران در حوزه بهینه‌سازی تجهیزات گرمایشی افزود: استفاده از بخاری‌های راندمان بالا که حدود ۴۰ درصد بازدهی بیشتری نسبت به بخاری‌های قدیمی دارند، در دستور کار قرار گرفته است. برای ۴ میلیون و ۱۰۰ هزار دستگاه از این بخاری‌ها برنامه‌ریزی شده و تا پایان امسال حدود ۳۰۰ هزار دستگاه وارد مدار می‌شود که تاکنون حدود ۱۰۰ هزار دستگاه آن نصب شده است.

مدیر هماهنگی امور گازرسانی شرکت ملی گاز ایران با اشاره به تجربه شخصی خود گفت: کنترل هوشمند گرمایش به‌ویژه کاهش گرمای فضاهای عمومی خانه در ساعت‌های خواب و تمرکز گرمایش بر اتاق خواب‌ها بسیار اثرگذار است. اگر فقط کنترل دما را جدی بگیریم و در خانه‌ها دماسنج داشته باشیم، بخش قابل توجهی از مشکل مصرف گاز حل می‌شود.

پژوهشگاه صنعت نفت باید محور فعالیت‌های فناورانه باشد

معاون وزیر نفت در امور مهندسی، پژوهش و فناوری گفت: پژوهشگاه صنعت نفت باید به محور اصلی فعالیت‌های فناورانه صنعت تبدیل شود و با مشارکت فعال پژوهشگران، نقش مؤثرتری در پاسخ به نیازهای فناورانه کشور ایفا کند.

امید شاکری در آیین جشنواره پژوهش و فناوری پژوهشگاه صنعت نفت، با اشاره به اینکه در آغاز فعالیت دولت، وضع مؤسسات علمی و پژوهشی وابسته به وزارت نفت شامل پژوهشگاه، دانشگاه، پارک فناوری و مؤسسه مطالعات با چالش‌های جدی مواجه بود، یادآور شد: در مقطعی حتی بحث واگذاری دانشگاه صنعت نفت به وزارت علوم و همچنین انحلال پارک فناوری مطرح شد و گزارش‌های منفی از سوی مراجع ذی‌ربط ارائه شده بود.

معاون وزیر نفت تأکید کرد: با تدبیر و پیگیری‌های جدی وزیر نفت، این مؤسسات مهم در مجموعه صنعت نفت حفظ شدند. ایشان تأکید ویژه‌ای بر ماندگاری این نهادها در صنعت نفت داشتند و تلاش‌های فراوانی برای جلوگیری از تضعیف یا انحلال آن‌ها انجام شد که جای قدردانی دارد.

شاکری با اشاره به حل مسائل دانشگاه صنعت نفت گفت: با همکاری مجموعه دانشگاه و تلاش‌های آقای خسروی‌نیکو، مشکلات دانشگاه مرتفع شد و امروز رضایت اعضای هیئت علمی، دانشجویان و کارکنان دانشگاه مشهود است. همچنین خطر انحلال پارک فناوری صنعت نفت نیز برطرف شده و این مجموعه اکنون در مسیر مناسبی قرار دارد و به‌عنوان مکمل فعالیت‌های پژوهشی و فناورانه صنعت نفت، نقش خود را به‌خوبی ایفا می‌کند.

وی پژوهشگاه صنعت نفت را نگین درخشان صنعت نفت دانست و افزود: به تک‌تک پژوهشگران پژوهشگاه افتخار می‌کنم و به‌عنوان یک همکار، تمام تلاش خود را به کار خواهم گرفت تا شرایط پژوهشگاه روزبه‌روز بهتر شود.

هرچند در سال‌های گذشته برخی مطالبات اعضای هیئت علمی و کارکنان با تأخیر مواجه شده بود، اما با همراهی وزارت علوم و هیئت امنا، مسیر حل این مطالبات آغاز شده و به‌زودی خبرهای خوبی در این زمینه اعلام می‌شود. معاون وزیر نفت تصریح کرد: انتظار وزارت نفت از پژوهشگاه صنعت نفت بسیار بالاست؛ نه به این دلیل که فعالیت‌های انجام‌شده کافی نیست، بلکه به‌واسطه شناخت عمیق از توانمندی‌های بالای پژوهشگاه است. ما معتقدیم پژوهشگاه باید محور همه فعالیت‌های فناورانه صنعت نفت باشد و تحقق این هدف نیازمند مشارکت، همفکری و ارائه راهکارهای نوآورانه از سوی پژوهشگران است.

شاکری با اشاره به تغییر ترکیب کارفرمایان پژوهشگاه گفت: با توسعه خصوصی‌سازی در حوزه پتروشیمی و پالایشگاه‌ها، امروز طیف گسترده‌ای از کارفرمایان دولتی و غیردولتی از خدمات پژوهشگاه استفاده می‌کنند. این موضوع مدیریت فعالیت‌ها را پیچیده‌تر کرده و ضرورت تدوین یک مدل بهینه کسب‌وکار در چارچوب ابلاغ وزیر نفت برای ساماندهی فعالیت‌های پژوهش و فناوری را دوچندان می‌کند. وی افزود: باید شرایطی فراهم شود که بخش خصوصی، دانشگاه‌ها و نهادهای دانش‌بنیان بیش از گذشته به پژوهشگاه صنعت نفت اعتماد کنند و در حوزه فناوری، نخستین گزینه مورد رجوع دستگاه‌های دولتی و شرکت‌های صنعت نفت، پژوهشگاه باشد. معاون وزیر نفت با اشاره به دیدار اعضای هیئت دولت با مقام معظم رهبری در هفته دولت گفت: معظم‌له بر ضرورت ارتقای فناوری در صنعت نفت تأکید ویژه داشتند و فرمودند روش‌ها و ابزارهای تولید نفت و گاز قدیمی شده و باید با به‌کارگیری فناوری‌های نوین و استفاده از جوانان نخبه، فاصله ایجادشده با سایر کشورها جبران شود. وی افزود: این تأکید رهبر معظم انقلاب، مسئولیت پژوهشگاه صنعت نفت را سنگین‌تر می‌کند و انتظار می‌رود این مجموعه نقش محوری در تحقق جهش فناورانه صنعت نفت ایفا کند. امیدوارم با همکاری و همدلی پژوهشگران، پرچم پژوهشگاه صنعت نفت و صنعت نفت کشور همواره برافراشته بماند.

برگ سبز خودرو ،

ولی جدی با کد ملی ۳۳۴۰۷۷۶۸۷۳ فرزند خسرو خودرو ۲۰۶ رنگ سفید مدل ۱۳۹۷ شماره پلاک ۲۶و ۸۱۸ ایران ۲۱ شماره شاسی NAAP۰۳EE۴JJ۵۴۰۹۹۳ شماره موتور ۱۶۵A۰۱۴۶۶۹۵ سند به نام ولی جدی در تاریخ ۱۴۰۴/۰۱/۱۵ مفقود گردیده و از درجه اعتبار ساقط است.

سند کمپانی, برگ سبز خودرو, سند فروش, کارت خودرو, کارت هوشمند خودرو ،

عباس چوپانی با کد ملی ۳۷۶۰۴۱۶۶۸۳ فرزند سعید خودرو کمباین کشاورزی رنگ سبز معمولی مدل ۱۴۰۴ شماره پلاک ۵۱ ۷۴۴ ک ۴۷ شماره شاسی IPRC۱۰۵۵US۱۰۱۶۷۲۹ شماره موتور YC۶B۱۴۰ZT۲۲BBKS۱R۳۰۰۴۳ سند به نام عباس چوپانی در تاریخ ۱۴۰۴/۰۹/۱۵ مفقود گردیده و از درجه اعتبار ساقط است.

کارت دانشجویی ،

جواد سعادت با کد ملی ۰۰۲۵۲۳۳۸۲۳ فرزند علی در تاریخ ۱۴۰۳/۱۲/۰۷ مفقود گردیده و از درجه اعتبار ساقط است.

کارت ملی هوشمند ،

حمید مداحی آهنگرانی با کد ملی ۰۰۴۰۶۶۵۳۹۹ فرزند حسن در تاریخ ۱۴۰۴/۱۰/۲۸ مفقود گردیده و از درجه اعتبار ساقط است.

برگ سبز خودرو ،

وحیدرضا محمدنژاد با کد ملی ۰۰۵۳۱۳۲۷۷۷ فرزند ممی خودرو دنا رنگ ابی مدل ۱۴۰۱ شماره پلاک ایران۴۰-۴۳۳ن۲۶ شماره شاسی NAAW۲۱HU۵NE۵۲۱۷۹۹ شماره موتور ۱۴۷H۰۶۴۳۹۵۹ سند به نام وحیدرضا محمدنژاد در تاریخ ۱۴۰۳/۰۵/۰۷ مفقود گردیده و از درجه اعتبار ساقط است.

کارت ملی, کارت هوشمند سوخت, گواهینامه پایه دو, کارت عابر بانک, کارت خودرو ،

سوان کدخدازاده با کد ملی ۰۰۶۸۳۵۰۴۸۱ فرزند روبرت خودرو ۲۰۷ رنگ سفید مدل ۱۴۰۳ شماره پلاک ۷۷۶۵۴۶ ایران ۵۰ شماره شاسی ۰ شماره موتور ۰ سند به نام سوان کدخدازاده در تاریخ ۱۴۰۴/۰۹/۲۹ مفقود گردیده و از درجه اعتبار ساقط است.

پروانه/جواز کسب

پوشان پلاستیک با شناسه ملی ۱۰۸۶۰۹۷۸۱۹۰ در تاریخ ۱۴۰۴/۰۷/۱۷ مفقود گردیده و از درجه اعتبار ساقط است. پروانه بهداشتی ساخت به شماره ۱۱۰۳۳/۳۹ و ۱۱۴۴۵/۳۹ و ۱۱۰۳۲/۳۹ و ۱۱۰۳۴/۳۹ شرکت پوشان پلاستیک با شناسه ملی ۱۰۸۶۰۹۷۸۱۹۰ در تاریخ ۱۴۰۴/۰۷/۲۸ مفقود گردیده و از درجه اعتبار ساقط است.

سند کمپانی, برگ سبز خودرو ،

هانیه ثابت قدم با کد ملی ۳۸۶۰۶۳۰۳۴۲ فرزند علی خودرو پژو ۲۶ tu۵ رنگ خاکستری مدل ۱۳۹۴ شماره پلاک ۷۷ص۵۵۳ایران۱۸ شماره شاسی NAAP۱۳FE۵FJ۳۳۰۸۱۲ شماره موتور ۱۶۳B۰۲۲۲۰۹۳ سند به نام هانیه ثابت قدم در تاریخ ۱۴۰۴/۰۷/۰۵ مفقود گردیده و از درجه اعتبار ساقط است.

سایر مدارک

لیدا باقرپورعلی آبادی با کد ملی ۰۳۲۱۷۳۳۴۶۰ فرزند صفرعلی در تاریخ ۱۳۸۷/۱۰/۳۰ مفقود گردیده و از درجه اعتبار ساقط است.

کارت هوشمند سوخت, سند فروش, کارت خودرو ، برگه کمپانی،

افسانه رؤف با کد ملی ۰۰۷۸۳۸۸۵۰۳ فرزند رضا خودر فائو۳۰ FAW_B رنگ سفید _روغنی مدل ۱۳۹۷ شماره پلاک ایران۳۰_۵۶۹ن۵۹ شماره شاسی NAGS۸CE۲۵JA۴۶۹۰۵۶ شماره موتور CA۴GB۱۶۳۳۳۲۸۲ سند به نام افسانه رؤف در تاریخ ۱۴۰۴/۰۹/۰۱ مفقود گردیده و از درجه اعتبار ساقط است.

کارت ملی هوشمند ،

کیوان قبادی با کد ملی ۵۸۲۹۸۱۲۰۲۹ فرزند محمدرضا در تاریخ ۱۴۰۴/۰۷/۰۱ مفقود گردیده و از درجه اعتبار ساقط است.

سند کمپانی ،

نوید رحمانی با کد ملی ۰۴۴۰۲۸۳۷۵۲ فرزند احمد خودرو رانا رنگ سفید مدل ۱۴۰۱ شماره پلاک ۴۰ایران۷۳۶ص۴۹ شماره شاسی NAAU۰۱FE۴NT۳۶۰۸۵۱ شماره موتور ۱۷۲B۰۰۸۴۴۷۴ سند به نام نوید رحمانی در تاریخ ۱۴۰۴/۰۱/۰۱ مفقود گردیده و از درجه اعتبار ساقط است.

برگ سبز(سند مالکیت)و اصل سند قطعی منقول و برگ سند شرکت یاتاقان بوش ایران

مربوط به خودروی ب ام و ۱-X۱ مدل ۲۰۱۴ قهوه ای متالیک به شماره پلاک ۲۰ ایران ۵۴۹ی ۴۴ شماره موتور N۴۶B۲۰BDA۵۷۴J۴۷۲ و شماره شاسی WBAVL۳۱۰۰EVS۳۶۱۶۶ مفقود شده و فاقد اعتبار می باشد.

کارت ملی هوشمند ،

محمد توره فر با کد ملی ۰۰۶۵۳۲۲۵۰۹ فرزند حبیب‌الله در تاریخ ۱۴۰۴/۱۰/۱۹ مفقود گردیده و از درجه اعتبار ساقط است.

کارت ملی, گواهینامه پایه سه ،

روزبه نامداری با کد ملی ۳۳۷۰۰۸۰۸۹۳ فرزند بهروز در تاریخ ۱۴۰۴/۰۹/۱۲ مفقود گردیده و از درجه اعتبار ساقط است.

سند کمپانی ،

محسن سورج با کد ملی ۰۰۳۳۰۰۹۶۸۶ فرزند حسن خودرو پژو رنگ سفید مدل ۱۴۰۰ شماره پلاک ۷۴۴-۲۰و۳۲ شماره شاسی NAAN۰۱CE۷MK۰۷۲۶۶۰ شماره موتور ۱۲۴K۱۵۹۵۱۰۳ سند به نام محسن سورج در تاریخ ۱۴۰۴/۰۳/۲۹ مفقود گردیده و از درجه اعتبار ساقط است. برگه کمپانی اتوموبیل سواری پژو به رنگ سفید مدل ۱۴۰۰ با پلاک ۷۴۴-۲۰و۳۲ مفقود شده است

شناسنامه ،

محمد رضا دانشی با کد ملی ۶۰۶۹۵۲۲۸۶۹ فرزند حسن در تاریخ ۱۴۰۴/۰۹/۲۹ مفقود گردیده و از درجه اعتبار ساقط است.

کارت ملی هوشمند, گواهینامه پایه سه ،

زهرا باباهادی بلداجی با کد ملی ۰۰۳۹۸۶۸۴۳۵ فرزند حیاتقلی در تاریخ ۱۴۰۴/۰۸/۰۱ مفقود گردیده و از درجه اعتبار ساقط است.

کارت خودرو ،

مژده دلاور با کد ملی ۱۹۴۰۰۶۴۷۸۳ فرزند ماشاالله خودرو پراید ۱۳۱ رنگ سفید مدل ۱۳۹۳ شماره پلاک ۲۶ط۹۸۳۳۴ شماره شاسی NAS۴۱۲۱۰۰E۳۶۴۶۷۹۹ شماره موتور ۵۰۹۹۲۹۱ سند به نام مژده دلاور در تاریخ ۱۴۰۴/۰۹/۱۰ مفقود گردیده و از درجه اعتبار ساقط است.

سند کمپانی, برگ سبز خودرو ،

زهرا رحیم حلاج سیچانی با کد ملی ۱۲۷۱۹۱۶۷۶۲ فرزند مصطفی خودرو مزدا N۳ رنگ سفید-روغنی مدل ۱۳۹۷ شماره پلاک ۲۰ ایران۸۶۹و۶۵ شماره شاسی NAGS۷CC۲۶JC۶۲۶۷۴۰ شماره موتور LF۱۱۶۰۷۵۲۱ سند به نام زهرا رحیم‌حلاج‌سیچانی‌در تاریخ۱۴۰۴/۰۹/۰۹ مفقودگردیده‌و از درجه‌اعتبار ساقط است.

پلاک خودرو, سایر مدارک ،

محمود جهانی با کد ملی ۵۰۲۰۰۲۲۲۴۱ فرزند حسن موتور سیکلت موتور سیکلت QM۲۰۰ رنگ مشکی مدل ۱۴۰۲ شماره پلاک ۱۵۲ ایران۴۴۸۸۵ شماره شاسی NEKCDECHFPAK۰۹۶۶۳ شماره موتور ۰۱۹۹NEK۱۰۰۸۷۰ سند به نام محمود جهانی در تاریخ ۱۴۰۴/۰۹/۰۱ مفقود گردیده و از درجه اعتبار ساقط است. پلاک موتور سیکلت فوق ب شماره موتور ۰۱۹۹NEK۱۰۰۸۷۰ و شماره پلاک مفقودی ۱۵۲ ایران ۴۴۸۸۵ گم شده

کارت خودرو ،

هومن گل خسروی با کد ملی ۰۰۶۲۹۱۲۹۷۶ فرزند کریم خودرو سراتو رنگ نقره‌ای متالیک مدل ۲۰۱۳ شماره پلاک ۶۸ایران۸۹۸ی۴۴ شماره شاسی KNAFW۴۱۲BD۵۶۵۰۷۹۹ شماره موتور G۴KDCH۷۸۵۹۷۸ سند به نام هومن گل خسروی در تاریخ ۱۴۰۴/۰۹/۲۵ مفقود گردیده و از درجه اعتبار ساقط است.

شناسنامه ،

اعظم ملاصادقی هفشجانی با کد ملی ۴۶۲۲۶۰۱۶۸۰ فرزند رستم در تاریخ ۱۴۰۱/۱۰/۰۱ مفقود گردیده و از درجه اعتبار ساقط است.

برگ سبز خودرو ،

هادی شفیع‌زاده خولنجانی با کد ملی ۵۴۱۹۹۰۰۴۶۷ فرزند علی عسگر خودرو ۲۰۶SD-TU۵ رنگ قرمز سیر متالیک مدل ۱۳۹۵ شماره پلاک ۴۳ ایران ۱۲۹ ط ۱۲ شماره شاسی ۱۶۶B۰۰۰۱۳۵۲ شماره موتور NAAP۴۱FE۸GJ۷۵۴۸۸۵ سند به نام هادی شفیع‌زاده خولنجانی در تاریخ ۱۴۰۴/۰۸/۱۵ مفقود گردیده و از درجه اعتبار ساقط است.

کارت ملی هوشمند, کارت هوشمند سوخت, گواهینامه موتور مدارک بانکی, کارت هوشمند خودرو ،

مهرداد عظیمی با کد ملی ۶۶۶۰۰۴۴۶۵۵ فرزند علی موتورسیکلت طرح ایروکس رنگ سبز یشمی مدل ۱۴۰۳ شماره پلاک ۳۲۷ایران۷۳۶۳۲ شماره شاسی N۱۵YMGGCLR۱W۱۵۴۰۵ شماره موتور ۰۱۵۵N۱۵۰۱۹۴۶۷ سند به نام مهرداد عظیمی الوارس در تاریخ ۱۴۰۴/۰۹/۲۹ مفقود گردیده و از درجه اعتبار ساقط است.

مهر،

عباس ساریخانی با کد ملی ۰۶۲۲۴۶۰۴۸۱ فرزند علام حسین در تاریخ ۱۴۰۴/۰۹/۲۹ مفقود گردیده و از درجه اعتبار ساقط است. مهر معازه به نام خانه کاغذی به ادرس خ برغان نبش کوچه هاشمی نژاد در تاریخ ۱۴۰۴/۹/ ۲۹ مفقود شده وفاقد اعتبار است

کارت ملی, کارت هوشمند سوخت, گواهینامه پایه دو کارت عابر بانک, کارت هوشمند خودرو, سایر مدارک ،

سلمان گودرزی با کد ملی۰۰۷۴۰۷۱۹۵۵ فرزند محمد خودرو تارا رنگ سفید مدل ۱۴۰۲ شماره پلاک۳۳_۳۵۸ق۳۹ شماره شاسی NAAY۲۱۴U۱PD۹۲۶۵۷۹ شماره موتور ۱۸۷B۰۰۵۴۱۷۶ سند به نام سلمان گودرزی در تاریخ ۱۴۰۴/۰۹/۲۸ مفقود گردیده و از درجه اعتبار ساقط است. کیف پول چرم قهوه ای مردانه حاوی مدارک:کارت ملی و گواهی نامه و کارت سوخت خودرو و کارت خودرو و بیمه نامه شخص ثالث و کارتهای بانکی و مقداری پول

کارت ملی ،

محمدرضا مصطفی با کد ملی ۰۰۶۷۵۹۴۳۸۷ فرزند نعمت الله در تاریخ ۱۴۰۴/۰۹/۲۶ مفقود گردیده و از درجه اعتبار ساقط است.

برگ سبز خودرو ،

اصغر عسگرخانی با کد ملی ۵۳۸۹۲۷۱۸۶۶ فرزند سهراب خودرو سمند رنگ سفید مدل ۱۳۸۸ شماره پلاک ۱۴۰ایران۹۹۴د۸۸ شماره شاسی NAAC۹۱CC۴۹F۱۹۴۶۷۹ شماره موتور ۱۲۴۸۸۰۳۰۴۴۹ سند به نام اصغر عسگرخانی در تاریخ ۱۴۰۴/۰۷/۰۵ مفقود گردیده و از درجه اعتبار ساقط است. توضیح بر اینکه :حدوددوماه است برگه سبز خودرو گم شده است.

کارت ملی ،

سیاوش مقدس زاده با کد ملی ۰۰۷۹۸۹۵۹۴۸ فرزند ایرج در تاریخ ۱۴۰۴/۰۹/۲۶ مفقود گردیده و از درجه اعتبار ساقط است.

گواهینامه پایه سه, کارت هوشمند خودرو ،

ابراهیم مدانلو با کد ملی ۲۱۵۰۷۰۵۸۷۷ فرزند محسن خودرو سمند رنگ سفید مدل ۱۴۰۴ شماره پلاک ۶۶س۲۱۳ایران۹۲ شماره شاسی NAACV۱HLFSKL۱۱۳۵۸ شماره موتور ۱۲۵K۰۴۸۷۳۳۰ سند به نام ابراهیم مدانلو در تاریخ ۱۴۰۴/۰۹/۲۱ مفقود گردیده و از درجه اعتبار ساقط است.

سند کمپانی, کارت خودرو ،

دنیا کربلائی نجف با کد ملی ۰۴۵۳۵۴۲۰۹۳ فرزند محمد خودرو پرادو Gx رنگ سفید صدفی مدل ۲۰۰۵ شماره پلاک ۴۰ ایران ۵۸۵۶۱۵ شماره شاسی JTEBL۲۹J۶۵۵۰۱۷۶۷۳ شماره موتور ۲TR۰۱۶۴۲۶۰ سند به نام دنیا کربلائی نجف در تاریخ ۱۴۰۳/۰۷/۰۷ مفقود گردیده و از درجه اعتبار ساقط است.

برگ سبز خودرو ،

علی اکبر سهیلی راد با کد ملی ۴۰۱۱۷۱۱۸۸۸ فرزند علی خودرو پراید ۱۳۲ رنگ سفید مدل ۱۳۹۶ شماره پلاک ۱۰ ایران ۲۹۶ د ۷۸ شماره شاسی ANS۴۲۱۱۰۰H۱۲۲۳۱۰۴ شماره موتور ۵۸۴۶۲۱۳/M۱۳ سند به نام علی اکبر سهیلی راد در تاریخ ۱۴۰۴/۰۹/۳۰ مفقود گردیده و از درجه اعتبار ساقط است.

کارت ملی هوشمند ،

حسن یزدانفر با کد ملی ۱۵۴۰۲۶۸۰۶۳ فرزند فرهاد در تاریخ ۱۴۰۴/۰۹/۰۶ مفقود گردیده و از درجه اعتبار ساقط است.

سند کمپانی, برگ سبز خودرو, سند فروش ،

رضا فرشباف نیک نظر با کد ملی ۱۳۷۶۷۰۱۱۷۰ فرزند حمید خودرو پژو پارس رنگ نقره ای – متالیک مدل ۱۳۸۸ شماره پلاک ۱۵۹و۳۷ ایران ۵۵ شماره شاسی NAAN۲۱CAXAE۴۲۳۰۰۴ شماره موتور ۱۲۴۸۸۳۴۴۰۳۷ سند به نام رضا فرشباف نیک نظر در تاریخ ۱۳۸۹/۰۳/۰۸ مفقود گردیده و از درجه اعتبار ساقط است.

مدرک تحصیلی ،

سمیه کوثری با کد ملی ۰۴۸۰۷۲۹۴۹۲ فرزند آقارضا در تاریخ ۱۴۰۴/۰۵/۱۰ مفقود گردیده و از درجه اعتبار ساقط است. مدرک فارغ التحصیلی اینجانب سمیه کوثری فرزند آقارضا کوثری به شماره شناسنامه /کدملی ۰۴۸۰۷۲۹۴۹۲ صادره از شهرری/تهران در مقطع کارشناسی رشته مهندسی کامپیوتر صادره از واحد دانشگاهی تهران مرکزی با شماره (ندارم شماره دانشنامه) و تاریخ (ندارم) مفقود گردیده است. از یابنده تقاضا میگردد اصل مدرک را به دانشگاه آزاد اسلامی واحد تهران مرکزی به نشانی :تهران انتهای اتوبان ارتش سوهانک میدان شهید سوهانی مجتمع دانشگاهی ولایت دانشگاه آزاد اسلامی واحد تهران مرکزی کد پستی ۱۹۵۵۸۴۷۸۸۱

مدرک تحصیلی ،

علی تکاو با کد ملی ۲۷۳۰۰۶۴۸۵۰ فرزند ابراهیم در تاریخ ۱۴۰۱/۰۹/۰۱ مفقود گردیده و از درجه اعتبار ساقط است. مدرک تحصیلی اینجانب علی تکاو فرزند ابراهیم به شماره ملی ۲۷۳۰۰۶۴۸۵۰ در مقطع کاردانی و کارشناسی رشته عمران ساختمان صادره از واحد دانشگاهی کسری رامسر به تاریخ ۱۳۹۰ و ۱۳۹۲ مفقود گردیده است. از یابنده تقاضا می‌گردد اصل مدرک را به دانشگاه رحمان رامسر به نشانی شهر رامسر ، نبش تلکابین رامسر ، انتهای کوچه ، دانشگاه رحمان تحویل دهد.

مدرک تحصیلی

اینجانب آرزوصادقی فرزند ابراهیم به شماره ملی ۰۹۲۱۴۰۱۶۵۵ در مقطع کارشناسی رشته شیمی کاربردی صادره از واحد دانشگاهی آزاد اسلامی مشهد از تاریخ ۱۰/۰۸/۱۴۰۲ مفقود گردیده است واز درجه اعتبار ساقط است.

بن‌بست دیپلماسی «ترامپ»؛

جنگ تایلند و کامبوج به دریا کشیده شد

بانکوک همزمان با تشدید درگیری‌های مرزی پنج‌ماهه با پنوم پن، اعلام کرد که نیروی دریایی این کشور برای جلوگیری از انتقال سوخت و تدارکات نظامی به کامبوج، کشتی‌های تایلندی برای بازرسی متوقف می کند.

به گزارش ایرنا از نشریه آسیا تایمز، کاپیتان نارا خونتوتوم سخنگوی نیروی دریایی تایلند، اظهار داشت: علاوه بر توقیف کشتی‌های تایلندی ــ از جمله شناورهای ماهیگیری و تجاری ــ کشتی‌های متعلق به تایلند با پرچم یا ثبت خارجی را نیز در صورت ظن به حمل سوخت، سلاح، مهمات یا سایر تجهیزات نظامی برای انتقال به سواحل جنوبی کامبوج، متوقف خواهد کرد.وی افزود: شرکت‌های کشتیرانی، مالکان، تامین کنندگان، دلالان و سایر عوامل مرتبط با هرگونه نقض این ممنوعیت، مسئول شناخته می‌شوند.این بیانیه در حالی منتشر می‌شود که ناوگان هفتم ایالات متحده به‌طور منظم از خلیج تایلند استفاده می کند و ناوهای هواپیمابر و دیگر شناورها اغلب در بندر «ساتاهیپ» در نزدیکی بانکوک پهلو می گیرند. همچنین فرماندهی منطقه اول نیروی دریایی تایلند نیز مسئول تامین امنیت این خلیج--منطقه‌ای مملو از جزایر مسکونی تایلند و کامبوج، تأسیسات دریایی و سکوهای نفت و گاز--استنارا خونتوتوم همچنین درباره «مناطق پرخطر» در آب‌های شمال‌شرقی خلیج تایلند ــ نزدیک شهرهای ساحلی جنوب کامبوج و بنادر پراکنده ــ هشدار داد.این مقام نظامی تایلندی با بیان اینکه «اعلام منطقه پرخطر به‌معنای محاصره یا بسته شدن خلیج تایلند نیست»، تصریح کرد که «این عملیات به درگیری دوجانبه میان تایلند و کامبوج مربوط است و نباید بر کشورهای ثالث اثر بگذارد.»

درهمین راستا، ژنرال نارکفانیچ وزیر دفاع تایلند هم اظهار داشت که «این رویکردی مسالمت‌آمیز برای محدود کردن توانایی کامبوج در علیه تایلند است.»بر اساس گزارش‌ها، افزون بر کشتی‌های باری و مسافربری، بیش از ۱۰ هزار قایق ماهیگیری در آب‌های کم‌عمق خلیج تایلند تردد می کنند.به همین منظور، شورای امنیت ملی تایلند، مرکز فرماندهی دریایی این کشور (Thai-MECC) را مسئول اجرای عملیات توقف و بازرسی شناورها معرفی کرده است.خلیج تایلند با مساحتی حدود ۳۱۸ هزار کیلومتر مربع، بن‌بستی در غرب اقیانوس آرام است که با تایلند، کامبوج، ویتنام و مالزی هم‌مرز است و اختلاف‌نظرهای دیرینه بر سر مرزهای دریایی و منابع هیدروکربنی زیر دریا، همراه با حضور دکل‌های حفاری شرکت‌های خارجی و تایلندی، اجرای رهگیری‌های دریایی را پیچیده‌تر می کند.

در سوی کامبوج، پایگاه دریایی «ریم» در نزدیکی «سیهانوکویل» قرار دارد؛ پایگاهی که پکن در توسعه و لایروبی آن نقش داشته و واشنگتن نگران است که در صورت بروز جنگ میان آمریکا و چین، پکن بتواند از این پایگاه استفاده کند.

دریچه

ارتش رژیم صهیونیستی ۱۰ هزار نظامی ذخیره را مسلح می‌کند

ارتش رژیم اشغالگر صهیونیستی با تغییر در سیاست تسلیح نیروهای ذخیره این رژیم اعلام کرد که در چارچوب «درس‌های آموخته‌شده» از عملیات مقاومت فلسطین در هفتم اکتبر ۲۰۲۳ (۱۵ مهر ۱۴۰۲) حدود ۱۰ هزار نظامی ذخیره به سلاح‌های غیر کمری مجهز می‌شوند و این سلاح‌ها به‌طور دائم در منازل آنان نگهداری خواهد شد.

روزنامه عبری یدیعوت آحرونوت در این باره نوشت نیروهای ذخیره در یگان تازه‌تأسیس «دیوید» (یگان ۹۶) که مأموریت فعالیت در جبهه شرقی را بر عهده دارد، تفنگ‌های M۴ ـ نسخه ارتقایافته از M۱۶ ـ به همراه خشاب‌های مهمات، کلاه‌خود و جلیقه‌های رزمی دریافت کرده‌اند.

بر اساس این طرح، از نظامیان خواسته خواهد شد که این سلاح‌ها را نه فقط در دوره‌های فراخوان به خدمت، بلکه در طول سال در کمدهای ویژه داخل منازل خود نگهداری کنند.هدف از این تصمیم آن است که این نیروها بتوانند در صورت بروز تحولات امنیتی بزرگ به‌ویژه در سناریوهایی که شامل حملات هماهنگ یا عملیات با استفاده از مواد منفجره باشد، در کمتر از یک ساعت وارد عمل شوند.یک افسر ارشد در این یگان در توجیه غافلگیری طوفان الاقصی گفته است که وضعیت پیش از هفتم اکتبر، متفاوت بود و بسیاری از نیروها هیچ سلاحی در منازل خود نداشتند و نتیجه آن فاجعه‌بار بود. اظهارات این نظامی اشغالگر به تأخیر در رسیدن نظامیان صهیونیست به شهرک‌های اطراف غزه از جمله شهرک نیرعوز در روز ۷ اکتبر اشاره دارد.ارتش رژیم صهیونیستی در این باره اعلام کرد که این اقدام یک تحول اساسی در مقایسه با سال‌های گذشته به شمار می‌رود که به‌دلیل نگرانی از سرقت یا وقوع حوادث، محدودیت‌های سختگیرانه‌ای برای نگهداری سلاح‌های غیر کمری در منازل سربازان اعمال می‌شد.ارتش اشغالگر افزود که اجرای این تصمیم، تحت تدابیر نظارتی سختگیرانه از جمله آزمایش‌های پزشکی، روانی و امنیتی و تحت نظارت نیروهای پلیس اسرائیل انجام می‌شود.

همچنین به هر نظامی یک کمد ویژه همراه با دستورالعمل‌های دقیق برای نصب و استفاده آن داده می‌شود.منابع نظامی تأکید کردند که سلاح‌های توزیع‌شده صرفاً به تفنگ‌های انفرادی محدود می‌شود و شامل تجهیزات رزمی حساس یا پیشرفته نیست. همچنین تحویل سلاح منوط به گذراندن دوره آموزشی و آزمون‌هایی است که چندین هفته به طول می‌انجامد و بلافاصله پس از پیوستن به یگان انجام نمی گیرد.بر اساس این گزارش، صدها نفر از نظامیان ذخیره رژیم اشغالگر تاکنون سلاح‌های خود را دریافت کرده‌اند و قرار است ده‌ها یا صدها نفر دیگر هر ماه به این برنامه بپیوندند تا طی سال آینده روند تسلیح این یگان تکمیل شود.یگان «دیوید» عمدتاً بر نظامیان ذخیره‌ای متکی است که در بازه سنی چهل تا شصت سال قرار دارند، همچنین نیروهای جوان‌تری که پیش‌تر در واحدهای رزمی خدمت کرده‌اند در آن حضور دارند. فرماندهی ارتش اشغالگر تأکید کرده است که دو عامل پختگی و تجربه زندگی برای تضمین استفاده ایمن از سلاح اهمیت اساسی دارند.ارتش رژیم صهیونیستی در جریان رزمایش‌های نظامی اخیر در کرانه باختری و دره اردن، سناریوهایی از نفوذ مسلحانه از مرزهای شرقی اراضی اشغالی ۱۹۴۸ همزمان با حملات گسترده در داخل کرانه باختری را شبیه‌سازی کرد و بنا بر اعلام ارتش، توانایی انتشار سریع نظامیان را در چند ساعت پس از لحظه فعال‌سازی نشان داد.

درخواست جهانی برای غرامت برده‌داری

رئیس جمهوری غنا در دیدار با یک هیات جهانی مطالبه‌کننده غرامت برده‌داری، خواستار اتحاد مقامات و مردم آفریقا برای پیگیری غرامت بابت برده‌داری و استعمار از سوی قدرت‌های اروپایی شد.

«جان درامانی محاما» رئیس جمهوری غنا در دیدار یک هیات جهانی مطالبه‌کننده غرامت بابت «برده‌داری فراآتلانتیک» (انتقال بردگان آفریقایی به قاره آمریکا در آن سوی اقیانوس اطلس) از مردم سرتاسر قاره آفریقا و آفریقایی‌های مقیم خارج خواست تا روایت تاریخ سرکوب‌شده برده‌داری و استعمار را به‌دست گیرند و از آنها به عنوان محور وحدت و بسیج همگانی استفاده کنند.این هیات تشکیل شده از کارشناسانی از آفریقا، حوزه کارائیب، اروپا، آمریکای لاتین و ایالات متحده آمریکا، با ارائه برنامه‌ای برای اقدامات دارای اولویت مطابق دستور کار اتحادیه آفریقا، از رئیس جمهوری غنا خواستار بسیج رهبران آفریقایی در این مسیر شدند.بنا به گزارش خبری «گرافیک آنلاین» غنا، محاما در این دیدار با تقدیر از «قوام نکرومه» اولین رئیس جمهوری غنا و سایر رهبران «پان آفریکانیست» در قاره آفریقا، خاطرنشان کرد که ستاره سیاه بر روی پرچم غنا به بخش مهمی از هویت این کشور در ارتباط با آرمان‌های پان آفریقایی و وحدت همه مردم آفریقا تبدیل شده است.رئیس جمهوری غنا تاکید کرد که سال آینده در نشست مجمع عمومی سازمان ملل با طرح پیشنهادی رسمی، پیگیر موضوع شناسایی تجارت برده فراآتلانتیک به عنوان بزرگترین جنایت علیه بشریت خواهد بود.وی افزود: آفریقا از برده‌داری، استعمار، نسل کشی و آپارتاید آسیب بسیار دیده و ما خواهان به‌رسمیت شناخته شدن این جنایات به عنوان جنایت علیه بشریت و تاسیس سازکارهای قانونی، نهادی و بین‌المللی برای پیشبرد عدالت و دریافت غرامت هستیم.محاما تاکید کرد که غرامت برده‌داری باید شامل اقدامات ملموسی مانند لغو بدهی‌ها، جبران‌های مالی، بازگشت اشیای تاریخی مسروقه، اصلاحات نهادهای اقتصادی جهانی باشد.اتحادیه آفریقا در ماه فوریه (بهمن -اسفند ۱۴۰۳) برنامه‌ای را برای ایجاد یک «دیدگاه مشترک» درباره نوع غرامت دریافتی کشورهای آفریقایی -از جبران‌های مالی و اذعان رسمی به جنایت علیه بشریت تا اصلاحات نهادی -آغاز کرد. رهبران آفریقایی در نشست امسال مجمع عمومی سازمان ملل متحد در نیویورک در تلاشی مشترک و هماهنگ موضوع برده‌داری فراآتلانتیک را به عنوان جنایت علیه بشریت مطرح کردند و رئیس جمهوری وعده داد در نشست سال آینده مجمع عمومی اولین پیشنهاد رسمی را در این خصوص و درخواست عدالت و پرداخت غرامت ارائه خواهد داد. اروپایی‌ها در سده‌های پانزدهم تا نوزدهم میلادی دستکم ۱۲.۵ میلیون آفریقایی را ربوده و آن‌ها را با استفاده از کشتی‌های اروپایی برای کار در مزارع به قاره آمریکا منتقل کردند. هرچند تمامی افراد ربوده شده از چنین سفرهایی جان سالم به در نمی‌بردند، اما در نهایت کسانی که زنده می‌ماندند، در مزارع قاره آمریکا به ویژه در برزیل و جزایر کارائیب به کار گرفته می‌شدند. از این میان، پرتغال نزدیک به شش میلیون آفریقایی را ربوده که این رقم بیش از هر کشور اروپایی دیگر است.

رئیس‌جمهور آمریکا با بهانه مبارزه با مواد مخدر محدودیت‌های داخلی را دور می‌زند

ترامپ به دنبال نتیجه از داخل ونزوئلاست، نه نبرد مستقیم

سفیر پیشین جمهوری اسلامی ایران در ونزوئلا معتقد است دونالد ترامپ ، ادعای واهی مبارزه با مواد مخدر و تروریسم را بهانه‌ای قرار داده تا از این طریق ملاحظات و محدودیت‌های داخلی آمریکا در ارتباط با اقدامات نظامی را دور بزند.

«حجت‌الله سلطانی» سفیر پیشین ایران در ونزوئلا در گفت‌وگو با ایسنا در تحلیل خود از سیاست‌های خصمانه ترامپ و ایالات متحده و اقدامات متجاوزانه در منطقه کارائیب اظهار داشت: اهداف دولت ترامپ در رابطه با ونزوئلا در دو بخش قابل تحلیل است؛ نخست عوامل موثر در روابط با ونزوئلاست که دولت آمریکا از رفتار و تفکر دولت بولیواری ونزوئلا طی ۲۵ سال گذشته راضی نبوده و این‌ها را مغایر منافع خود دانسته است، طی یکی دو هفته اخیر نیز صراحتا دیدگاه‌های منفعت‌جویانه خود را نسبت به منابع سرشار از نفت و گاز ونزوئلا بیان کرده است.

وی تصریح کرد: علاوه بر این، بخشی از صف‌آرایی ترامپ به رفتار بین‌الملل آمریکا، شخص رئیس جمهور این کشور و دولت او برمی گردد که در دکترین امنیت ملی آمریکا نیز صراحتا منتشر کردند که به دنبال هژمونی و سلطه آمریکا در عرصه بین‌المللی هستند و برای تحقق چنین کاری آمریکای لاتین را جای راحت‌تر برای شروع کار ارزیابی کردند.

سفیر سابق کشورمان در کاراکاس همچنین درباره اتهامات ترامپ در قبال ونزوئلا که عمده قاچاق مواد مخدر از این کشور انجام می‌شود، گفت: طرح کارتل مواد مخدر یک ادعای واهی برای پوشش‌سازی و توجیه تبلیغاتی و حقوقی تخاصمی است که ترامپ شروع کرده؛ در حالی که براساس آمار سازمان ملل به‌عنوان مرجع مورد قبول بین‌المللی ونزوئلا سرزمین عاری از کشت مواد مخدر شناخته می‌شود و ۷۰ درصد مواد مخدر تولید شده در کلمبیا می‌باشد که از طریق اقیانوس آرام به سمت آمریکا حمل می‌شود و ۲۵ درصد نیز از مسیرهای دیگر به جز ونزوئلا قاچاق انجام می‌شود. لذا آن‌چه آمریکا به ونزوئلا نسبت داده ادعای واهی بیش نیست.

این کارشناس مسائل بین‌الملل در ادامه اظهار داشت: ترامپ دو کلیدواژه را به‌طور مرتب استفاده کرده و تیم او نیز برای مصرف داخلی و گاهی خارجی آمریکا نیز آن را به کار می‌برند، نخست این که دولت ونزوئلا را یک سازمان تروریستی اعلام کرده و دیگر این که ونزوئلا را متهم به قاچاق موادمخدر کرده است، یکی از دلایل اصلی ترامپ از به کار بردن این عبارات این بوده که ملاحظات و محدودیت‌های داخلی آمریکا را دور بزند.

سلطانی با بیان این که «طرح ارائه شده در کنگره آمریکا در ارتباط با محدود کردن اختیارات در حملات نظامی نیز رأی نیاورد و کاملا مشخص است که در داخل آمریکا مخالفت‌هایی در این مسائل وجود دارد»، گفت: به همین دلیل ترامپ مبارزه با تروریسم و مواد مخدر را بهانه‌ای قرار داده تا از این طریق محدودیت‌های داخلی برای اقدامات نظامی را دور بزند. این کارشناس مسائل بین‌الملل درباره این که با توجه به شرایط موجود تا چه اندازه احتمال حمله نظامی آمریکا به ونزوئلا وجود دارد، گفت: مساله حمله نظامی از همان نگاه اول شکل گرفته و بر همین اساس بود که ناو هواپیمابر و یا زیردریایی هسته‌ای را در کارائیب مستقر کردند، استقرار این‌ها هزینه سیاسی برای ترامپ دارد و اگر قرار باشد بدون نتیجه بماند چیزی جز شکست برای ترامپ نخواهد بود، علاوه بر این هزینه اقتصادی و حیثیتی هم دارد اگر نه این اندازه صف آرایی برای نقض موازین سازمان ملل و بین‌المللی نمی‌تواند بدون دستاورد برای آمریکا باشد. سفیر سابق کشورمان در ونزوئلا افزود: این که دستاورد چه چیزی باشد، باید گفت ترامپ بیش‌تر در تلاش است از داخل ونزوئلا تحرکی را رقم زند، از این رو با محاصره دریایی که شکل داده به نحوی می‌خواهد دولت ونزوئلا را از نظر منابع درآمد ارزی خفه کند و باعث بروز مشکلات اقتصادی بیش‌تر باشد. اگر این‌ها به جمع‌بندی نرسد ترامپ از این صف‌آرایی و تهدیدات نظامی به‌عنوان یک ابزاری برای ترساندن مادورو برای ترک قدرت استفاده می کند البته که تاکنون جواب نداده و احتمالا اگر همه این ابزارها به نتیجه نرسد حمله محدودی به برخی مناطق و یا مراکز داشته باشد.

وی درباره رویکرد و مواضع دولت مادورو در برابر تهدیدات ترامپ نیز ابراز کرد: ونزوئلا هیچ زمانی طالب جنگ نبوده، مردم ونزوئلا صلح طلب و صلح جو هستند، مادورو نیز تاکید بر حل اختلافات صلح آمیز و همچنین سیاست نه به جنگ دارد، اما به معنای مغلوب شدن در برابر دشمن نبوده است، درواقع رویکرد ونزوئلا آن چه تاکنون بیان شده مقاومت در برابر مداخله خارجی بوده است.

سلطانی همچنین درباره مواضع اتخاذ شده از سوی ایران با توجه به تحولات منطقه آمریکای لاتین و به خصوص ونزوئلا اظهار داشت: جمهوری اسلامی ایران در راستای سیاست کلی مندرج در قانون اساسی؛ بر حمایت از ملت‌های آزادی خواه و حقوق ملت‌ها تاکید دارد و از سوی دیگر با توجه به روابط دو جانبه با ونزوئلا که در موضوعات مختلف نیز هر دو کشور حمایت متقابل داشته‌اند، جمهوری اسلامی ایران همواره در مواضع خود هر گونه رفتار متخاصم آمریکا را محکوم کرده و در ادامه نیز بر همین منوال خواهد بود.

وی در پایان گفت: به هر حال آمریکا با نقض قواعد بین‌المللی، منشور سازمان ملل و اصول بنیادین روابط بین‌الملل به کشور دیگری با هدف تحرکات نظامی اقداماتی را انجام می‌دهد و اگر قرار باشد چنین هرج و مرجی شکل گیرد، ممکن است در آینده در نقطه دیگر و یا کشور دیگر همین مساله اتفاق افتد.

خبر

اسرائیل در کاهش تعرفه‌های صادرات به آمریکا ناکام ماند

درخواست تل‌آویو برای کاهش تعرفه صادراتی به آمریکا به ۱۰ درصد با مخالفت واشنگتن روبه‌رو شد، این موضوع اسرائیل را برای بهره‌مندی از مزیت رقابتی پیشین ناکام گذاشت.

روزنامه اسرائیلی «یدیعوت آحارانوت» گزارش داد که دولت آمریکا درخواست رژیم صهیونیستی را برای کاهش نرخ تعرفه صادراتی به ایالات متحده به سطح ۱۰ درصد رد کرده است؛ در حالی که این نرخ برای بعضی شرکای اقتصادی آمریکا اعمال شده است.

بر اساس این گزارش، نرخ تعرفه صادرات رژیم صهیونیستی به آمریکا که پیش‌تر ۱۷ درصد تعیین شده بود کاهش قابل اعتنایی نداشت و در سطح ۱۵ درصد باقی ماند.

طبق برنامه ایالات متحده، دولت ترامپ ظرف ۱۰ روز آینده از طریق وزارت بازرگانی تصمیمات نهایی خود درباره توافق‌های تعرفه‌ای، از جمله با رژیم صهیونیستی را به طور رسمی اعلام خواهد کرد و تمامی بندهای توافق، قطعی خواهد شد.

این روزنامه نوشت که در ابتدای ماه جاری توافقی در حوزه کشاورزی میان دو طرف امضا شد. بر اساس آن، بسیاری از محصولات کشاورزی وارداتی از آمریکا به اراضی اشغالی به درخواست واشنگتن مشمول کاهش تعرفه شدند.

در مقابل، رژیم صهیونیستی موفق شد یک تأخیر ده‌ساله برای اعطای معافیت کامل تعرفه‌ای به واردات کشاورزی از آمریکا به منظور حمایت از کشاورزان داخلی دریافت کند؛ تأخیری که تقریبا شامل تمامی محصولات کشاورزی وارداتی از آمریکا می‌شود.

در همین روند، مقام‌های صهیونیستی نیز از طریق وزارت اقتصاد و صنعت و نیز وابستگان تجاری در واشنگتن، فشار زیادی برای کاهش نرخ اصلی تعرفه‌ها از ۱۷ درصد به ۱۰ درصد وارد کردند تا مزیت رقابتی پیشین رژیم صهیونیستی در چارچوب توافق تجارت آزاد با آمریکا و معافیت کامل تعرفه‌ای حفظ شود.

یک مقام ارشد اقتصادی در رژیم صهیونیستی در گفت‌وگوی با «یدیعوت آحارانوت» اظهار کرد که «دونالد ترامپ»، رئیس جمهور آمریکا در شرایط کنونی تمایلی به کاهش نرخ کلی تعرفه‌ها برای هیچ یک از شرکای اقتصادی آمریکا ندارد و بر سطح ۱۵ درصد اصرار می کند و این سخت‌گیری شامل اسرائیل نیز می‌شود.

منابع اسرائیلی افزودند که ترامپ این «امتیاز ویژه» را تنها برای زمانی نگه داشته که توافق منطقه‌ای گسترده‌ای با «بنیامین نتانیاهو»، نخست‌وزیر این رژیم حاصل شود، توافقی که شامل عربستان سعودی و کشورهای دیگری مانند اندونزی خواهد بود و در چارچوب «توافق‌های ابراهیم» با پذیرش تشکیل دولت فلسطینی در آینده همراه خواهد شد.

با وجود ناکامی در کاهش نرخ کلی تعرفه‌ها، تیم مذاکره‌کننده وزارت اقتصاد رژیم صهیونیستی به ریاست «یفعت پرل» و «یوآو سیدل»، وابسته تجاری در واشنگتن امیدوار است در توافق نهایی که طی هفته‌های آینده بسته خواهد شد، شماری از محصولات اسرائیلی از معافیت‌های گسترده برخوردار شوند.

به گفته منابع صهیونیستی، در بخش‌های کالاهای مربوط به امنیت داخلی (بند ۲۳۲)، رژیم صهیونیستی انتظار دارد معافیت‌های ویژه‌ای برای قطعات هواپیما و خودرو و همچنین برخی فلزات دریافت کند. علاوه بر این، معافیت کامل برای صادرات تراشه‌ها و داروهای ژنریک در نظر گرفته شده است. هرچند ترامپ هنوز درباره اعمال تعرفه جهانی بر این اقلام تصمیم نهایی نگرفته؛ اما دستور داده است در این حوزه مهم به اسرائیل تسهیلات داده شود.

یدیعوت آحارانوت همچنین گزارش داد که کاخ سفید قصد دارد فهرست «ضمیمه شماره سه» تعرفه‌های گمرکی را منتشر کند که شامل حدود ۱۵۰ دسته و نزدیک به ۱۹۰۰ قلم کالاست. این فهرست امکان معافیت تعرفه‌ای در مذاکرات تجاری با برخی کشورها را فراهم می کند و اسرائیل نیز مشمول آن قرار گرفته است. دسته‌های مشمول معافیت کامل شامل مواد شیمیایی و معدنی، محصولات صنایع غذایی کشاورزی، قطعات خودرو و هواپیما، داروها و ویتامین‌ها، فلزات و موارد دیگر خواهد بود.

تاکنون، اتحادیه اروپا بیشترین معافیت‌ها یعنی شامل ۸۰ دسته کالا را پس از مذاکرات با آمریکا دریافت کرده بود. رژیم صهیونیستی نیز در توافق جدید انتظار دارد از معافیت تعرفه‌ای برای ۱۲۰ تا ۱۴۰ دسته کالا برخوردار شود. گفته می‌شود، فهرست دقیق این معافیت‌ها تا پیش از پایان سال ۲۰۲۵ منتشر خواهد شد.

مقام‌های اقتصادی در رژیم صهیونیستی تأکید می کنند که این معافیت‌ها همچنان مزیت مشخصی برای این رژیم در مقایسه با سایر کشورها ایجاد خواهد کرد و به تولید داخلی به‌عنوان کانالی برای تأمین نیازهای آمریکا کمک خواهد نمود. با این حال «هدف نهایی» اسرائیل، کاهش نرخ کلی تعرفه‌ها از ۱۵ درصد به ۱۰ درصد و در آینده حذف کامل آن است.

آنها امیدوار هستند که آمریکا طرح توافق عادی‌سازی را با عربستان و اندونزی پیش ببرد تا ترامپ تصمیم بگیرد، اسرائیل را از معافیت کامل تعرفه‌ای برخوردار سازد. این در حالی است که کارشناسان و تحلیلگران تصریح کرده‌اند موضوع عادی‌سازی با تشدید فاجعه انسانی در غزه و گسترش موج ضدصهیونیستی در میان افکار عمومی جهانی به بن‌بست خورده است.

صحنه سیاسی پرترافیک لبنان؛ گفت وگوهای دیپلماتیک به طور فشرده ادامه دارد

یک منبع عربی با اشاره به اینکه صحنه سیاسی لبنان با نزدیک شدن به پایان سال میلادی، ترافیک زیادی پیدا کرده است، اعلام کرد، گفت وگوهای دیپلماتیک و رفت و آمد مسئولان کشورهای مختلف از جمله مصر ونمایندگان ویژه آمریکا به لبنان افزایش یافته است. لبنان این روزها صحنه دستور کار دیپلماسی گسترده‌ای است به ویژه اینکه ارتش اعلام کرده است که مرحله نخست حصر سلاح در منطقه جنوب لیتانی تا پایان سال تقریبا به پایان می‌رسد و سپس مرحله دوم در شمال رود لیتانی کلید خواهد خورد.

در همین ارتباط نخست‌وزیر لبنان تأکید کرد که مرحله اول طرح انحصار سلاح در دست نیروهای ارتش در جنوب رودخانه لیتانی طی چند روز آینده به پایان خواهد رسید و دولت لبنان آماده ورود به مرحله دوم این طرح در شمال این رودخانه است. «نواف سلام» نخست‌وزیر لبنان در دیدار با «سیمون کرم» رئیس هیأت مذاکره کننده در کمیته مکانیزم (کمیته نظارت بر آتش بس) تصریح کرد: مرحله نخست طرح حصر سلاح در جنوب رود لیتانی در آستانه پایان قرار دارد. «محمد شبارو» خبرنگار تلویزیون العربی در گزارشی در این باره گفت: لبنان این روزها شاهد ترافیک دیپلماتیک و سیاسی و میزبان مقامات کشورهای مختلف بوده است.وی گفت: بنابر اعلام ارتش لبنان، مرحله نخست حصر سلاح در منطقه جنوب رود لبتانی تا پایان سال جاری نهایی خواهد شد.به گفته شبارو، این در حالی است که چند روز پیش وزیر خارجه فرانسه از راهکار دوم برای موضوع سلاح حزب الله سخن گفت بدون اینکه به مضمون و جزییات بیشتری در این خصوص اشاره کند. از سوی دیگر اتحادیه اروپا، ثبات لبنان به ویژه جنوب این کشور را به توقف تجاوزات اسرائیل و نیز مواضع حزب‌الله مبنی بر مخالفت با خلع سلاح مرتبط دانست.

خبر

شوک به بارسلونا؛ فصل برای مدافع دانمارکی تمام شد

با اعلام باشگاه بارسلونا، مدافع دانمارکی این تیم دچار مصدومیت و پارگی رباط صلیبی زانو شد.
آندریاس کریستنسن مدافع دانمارکی این تیم در تمرینات پیش از این دیدار دچار مصدومیت شد.
باشگاه بارسلونا در بیانیه رسمی خود اعلام کرد: «آندریاس کریستنسن، بازیکن تیم اصلی، به دلیل یک حرکت اشتباه در جریان تمرین عصر شنبه، دچار پارگی رباط صلیبی قدامی در زانوی چپ شده است. پس از انجام آزمایش‌ها، تصمیم بر این شد که روند درمان به صورت محافظه‌کارانه (بدون جراحی) دنبال شود. زمان دقیق بازگشت او به میادین بستگی به روند بهبودی‌اش خواهد داشت.»
به این ترتیب این مدافع ملی‌پوش نمی‌تواند تیم ملی فوتبال خود را در پلی‌آف جام جهانی ۲۰۲۶ همراهی کند. این مدافع به جمع مصدومان بارسا یعنی گاوی، دنی اولمو، پدری و رونالد آرائوخو اضافه شد.

۸ عضو باشگاه تراکتور محروم شدند

با اعلام کمیته انضباطی فدراسیون فوتبال، ۸ عضو باشگاه تراکتور به دلیل تخلف در جریان دیدار با تیم پرسپولیس محروم شدند.
به گزارش سایت فدراسیون فوتبال، حسب گزارش مقامات رسمی مسابقه بین تیم‌های تراکتور و پرسپولیس از سری رقابتهای جام حذفی، تخلفاتی از سوی اکبر فرهمند، علی حسامی، ساد لیقوانی، بابک خوش زبان، حبیب ارزومند، جبرئیل غنی، اسد نوتاج، سینا فروغی منتسب به تیم تراکتور منعکس شده است.
از آنجائیکه تخلفات حادث شده عبارت از توهین و استفاده از الفاظ موهن نسبت به مدیر، مربی و بازیکنان پرسپولیس، در خور صدور قرار دستور موقت است، به استناد ماده ۱۰۰ مقررات انضباطی و تا صدور رأی مقتضی، نامبردگان از ورود به محل برگزاری مسابقات تیم تراکتور تا اطلاع ثانوی محروم هستند و باید دفاعیات خود را ظرف مدت ۴۸ ساعت به کمیته انضباطی ارسال کنند.

واکنش تانک روس به احتمال رقابت با حسن یزدانی

دارنده ۸ طلای جهان و المپیک از حضور حسن یزدانی در وزن ۹۷ کیلوگرم استقبال کرد و گفت: حضور او باعث افزایش انگیزه من نیز شده است. عبدالرشید سعدالله یف دارنده ۸ مدال طلای جهان و المپیک و ملقب به تانک روس، در پاسخ به سوالی درباره اولین حضور حسن یزدانی در وزن ۹۷ کیلوگرم و اینکه آیا برای رقابت با او علاقه دارد با خیر، گفت: تاکنون رقابتی میان ما نبوده اما حالا شرایط تغییر کرده چرا که او به وزن ۹۷ کیلوگرم آمده است. به نظر می‌رسد از نظر آمادگی جسمانی پیشرفت خوبی داشته و افزایش وزن او همراه با رشد فرم بدنی بوده است. وی افزود: به اعتقاد من با حضور او در این وزن رقابت‌ها در ۹۷ کیلوگرم جذاب‌تر می‌شود. یک المپیکی دیگر هم به این وزن اضافه شده است. سعدالله یف ضمن خوشامدگویی به یزدانی برای حضور در این وزن، خاطرنشان کرد: به نظر من حضور او در این وزن برای طرفداران کشتی هیجان دارد و برای من نیز باعث افزایش انگیزه شده است.

مهران احمدی به المحرق هم نرسید

هافبک استقلال در دیدار برابر المحرق بحرین غایب خواهد بود.
مهران احمدی، هافبک استقلال به دلیل مصدومیت مدتی است که از میادین دور است. این بازیکن به دیدار استقلال برابر الحمرق بحرین هم نخواهد رسید. تیم فوتبال استقلال ایران در آخرین دیدار خود در مرحله گروهی رقابت‌های لیگ قهرمانان آسیا ۲ در تاریخ سوم دی در بحرین با المحرق بازی خواهد کرد. استقلال برای صعود به مرحله بعد باید المحرق را شکست دهد و در صورت تساوی یا باخت از مسابقات کنار خواهد رفت.

یک استقلالی سرمربی بعثت کرمانشاه شد

باشگاه بعثت کرمانشاه، میلاد میداودی را برای هدایت تیم فوتبال این باشگاه انتخاب کرد. باشگاه بعثت کرمانشاه اعلام کرد که ابراهیم اشکش سرمربی تیم فوتبال این باشگاه با توافقی دوجانبه از این تیم جدا شد. با اعلام باشگاه بعثت، تمرینات تیم کرمانشاهی در ادامه فصل زیر نظر میلاد میداودی بازیکن سابق استقلال پیگیری خواهد شد. این تیم کرمانشاهی در حال حاضر در رده نهم لیگ دسته یک ایران قرار دارد.

تحولی بزرگ در آسیا؛ لیگ ملت‌ها در راه است

کنفدراسیون فوتبال آسیا اعلام کرد که قصد دارد در رقابت‌های لیگ ملت‌های آسیا را راه‌اندازی کند.

کنفدراسیون فوتبال آسیا (AFC) رسماً از برنامه خود برای راه‌اندازی «لیگ ملت‌های آسیا» خبر داد، رقابتی جدید برای تیم‌های ملی که با هدف افزایش کیفیت بازی‌های ملی، ایجاد توازن رقابتی و پایان دادن به دیدارهای تدارکاتی کم‌اثر در پنجره‌های بین‌المللی فیفا طراحی شده است.
در سال‌های اخیر، لیگ ملت‌های اروپا نشان داد که فوتبال ملی می‌تواند از قالب بازی‌های دوستانه کم‌هیجان خارج شود و به رقابتی منظم، پرهیجان و معنادار تبدیل شود. اکنون فوتبال آسیا نیز در آستانه تجربه‌ای مشابه قرار گرفته است. کنفدراسیون فوتبال آسیا با انتشار اطلاعیه‌ای رسمی اعلام کرد که قصد دارد در آینده نزدیک «لیگ ملت‌های AFC» را راه‌اندازی کند.
AFC در بیانیه خود تأکید کرده است که این تصمیم در راستای تعهد بلندمدت این کنفدراسیون برای تقویت فوتبال ملی در سراسر قاره و ایجاد یک چارچوب پایدار و ساختارمند برای مسابقات بین‌المللی اتخاذ شده است.
طبق اعلام AFC، دشواری‌های روزافزون در استفاده مؤثر از پنجره‌های بین‌المللی فیفا، از جمله کمبود حریفان مناسب، افزایش هزینه‌های عملیاتی و پیچیدگی‌های لجستیکی، باعث شده ارزش فنی بسیاری از دیدارهای ملی کاهش پیدا کند.
کنفدراسیون فوتبال آسیا معتقد است لیگ ملت‌های آسیا می‌تواند پاسخی عملی به این چالش‌ها باشد، رقابتی که با رویارویی تیم‌ها بر اساس سطح فنی مشابه، به توازن رقابتی کمک کرده و زمینه برگزاری منظم و معنادار مسابقات ملی را فراهم می‌کند. این رقابت همچنین می‌تواند جایگزینی هدفمند برای بازی‌های دوستانه‌ای باشد که در سال‌های اخیر از جذابیت و کارایی لازم برخوردار نبوده‌اند.
داتوک سری ویندزور جان، دبیر کل کنفدراسیون فوتبال آسیا، در این‌باره گفت: «لیگ ملت‌های AFC گامی مهم رو به جلو در تعهد مستمر ما برای حمایت از توسعه ۴۷ فدراسیون عضو است. با ایجاد یک بستر رقابتی ساختارمند در پنجره‌های بین‌المللی فیفا، هدف ما تضمین دسترسی مداوم تیم‌های ملی به بازی‌های باکیفیت، در کنار کاهش چالش‌های لجستیکی و هزینه‌ای است.»
وی همچنین به جنبه تجاری این رقابت اشاره کرد و افزود: «علاوه بر مزایای فنی، شاهد علاقه و تقاضای قابل توجه شرکای تجاری برای رقابتی به سبک لیگ ملت‌ها بوده‌ایم؛ موضوعی که نشان‌دهنده جذابیت این قالب برای هواداران، رسانه‌ها و پخش‌کنندگان تلویزیونی است.»
هرچند AFC هنوز جزئیات دقیق مربوط به فرمت مسابقات، تعداد تیم‌ها، زمان‌بندی و نحوه برگزاری لیگ ملت‌های آسیا را اعلام نکرده، اما تأکید کرده است که این موارد پس از بررسی در کمیته‌های تخصصی و مشورت با فدراسیون‌های عضو، در زمان مناسب به‌صورت رسمی منتشر خواهد شد. در صورت اجرای موفق این طرح، فوتبال ملی آسیا می‌تواند شاهد رقابت‌های منظم و جذابی میان قدرت‌های قاره‌ای مانند ژاپن، کره‌جنوبی، ایران، عربستان، استرالیا و قطر باشد.

خبرسازی‌های وینیسیوس تمامی ندارند

ستاره برزیلی رئال مادرید در اقدامی جنجالی عکس پروفایلش را که پرتره‌ای با پیراهن کهکشانی‌ها بود به عکسی با پیراهن تیم ملی فوتبال برزیل تغییر داد.
روزهای تیره وینیسیوس در رئال مادرید ادامه دارد. او با وجود پیروزی رئال برابر سویا باز هم موفق به گلزنی با پیراهن قوهای سپید نشد.
وینیسیوس با تغییر عکس پروفایل صفحه رسمی‌اش در اینستاگرام بحث‌های زیادی را میان هواداران رئال مادرید برانگیخت. او عکسش با پیراهن رئال مادرید را با عکسی دیگر با پیراهن تیم ملی برزیل جایگزین کرد. او همچنین بلافاصله پس از پایان بازی نام رئال را از صفحه‌اش برداشت. این اقدام جنجالی پس از پیروزی رئال مادرید مقابل سویا در هفته هفدهم لالیگا و در بازی‌ای که در ورزشگاه سانتیاگو برنابئو برگزار شد، رخ داد.
وینی جونیور در این مسابقه عملکرد مورد انتظار را نداشت و پایین‌تر از سطح معمولش ظاهر شد. سرمربی رئال نیز تصمیم گرفت او را در دقیقه ۸۳ از زمین خارج کند. لحظه خروج او از زمین با سوت‌های اعتراض‌آمیز برخی از هواداران همراه بود که نارضایتی آنها از عملکرد بازیکن برزیلی تیمشان را نشان می‌داد. هواداران رئال مادرید در شبکه‌های اجتماعی معتقدند که این اقدام خبرساز وینیسیوس نوعی پیام خشم یا نارضایتی از وضعیت کنونی‌اش در رئال با هدایت ژابی آلونسو است. همزمان، هواداران باشگاه نیز از این رفتار او ناراضی‌اند.
وینیسیوس که دو فصل قبل گزینه اصلی توپ طلا بود در فصل جاری ناامیدکننده ظاهر شده و ۱۷ بازی پیاپی است که موفق به گلزنی نشده و همین باعث شده است انتقادها از او بسیار زیاد شود و احتمال جدایی او از کهکشانی‌ها بسیار زیاد باشد.

آگهی مفقودی

برگ سبز و سند کمپانی و سند فروش خودرو وانت نیسان مدل ۱۹۸۵ به رنگ قرمز –روغنی بشماره پلاک انتظامی ۱۴۹ ص ۱۷ ایران ۳۵ و شماره موتور ۷۴۸۳۱۷ و شماره شاسی ۷۶۰۶۴۸ بنام قربانعلی اصغری میدانی مفقود گردیده فاقد اعتبار است.
ملکان

آگهی اختصاصی موضوع ماده ۳ قانون و ماده ۱۳ آئین نامه اجرایی قانون تعیین تکلیف وضعیت ثبتی اراضی و ساختمان‌های فاقد سند رسمی

برابر رای شماره ۱۴۰۴۶۰۳۱۲۰۰۸۰۰۵۸۵۵ تاریخ ۱۴۰۴/۰۹/۱۱ هیات موضوع قانون تعیین تکلیف وضعیت ثبتی اراضی و ساختمان های فاقد سند رسمی مستقر در واحد ثبتی شهرستان آق قلا پرونده کلاسه ۱۴۰۴۱۱۴۴۱۲۰۰۸۰۰۰۰۹۳ تصرفات مالکانه و بلا معارض متقاضی آقای طاهر وکیلی فرزند مرد به شماره شناسنامه ۹ و کد ملی ۴۹۷۹۸۵۴۵۱۶ صادره آق قلا در ششدانگ یک قطعه زمین با بنای احداثی به مساحت ۶۳/۸۵متر مربع ، مفروز و مجزی شده جزئی از پلاک ثبتی شماره ۲_اصلی _اصلی واقع در آق قلا_اراضی قریه طعنه _بخش ۷_حوزه ثبتی ملک شهرستان آق قلا از تایید گردیده است. لذا به منظور اطلاع عموم مراتب در دو نوبت به فاصله ۱۵ روز آگهی میشود در صورتی که اشخاص نسبت به صدور سند مالکیت متقاضی اعتراضی داشته باشند می توانند از تاریخ انتشار اولین آگهی بمدت دو ماه اعتراض خود را به این اداره تسلیم و پس از اخذ رسید ظرف مدت یکماه از تاریخ تسلیم اعتراض دادخواست خود را به مرجع ذیصلاح قضائی تقدیم نمایندبدیهی است در صورت انقضای مدت مذکور و عدم وصول اعتراض طبق مقررات سند مالکیت صادر خواهد شد.
تاریخ انتشار نوبت اول:روز دوشنبه ۱۴۰۴/۱۰/۰۱
تاریخ انتشار نوبت دوم :روز سه شنبه ۱۴۰۴/۱۰/۱۶
مهناز جهانفر – رئیس اداره ثبت اسناد و املاک آق قلا–م الف ۱۰۸۴

اداره کل ثبت اسناد و املاک استان کهگیلویه و بویراحمد
اداره ثبت اسناد و املاک حوزه ثبت ملک یاسوج
هیات موضوع قانون تعیین تکلیف وضعیت ثبتی اراضی و ساختمانهای فاقد سند رسمی

آگهی موضوع ماده ۳ قانون و ماده ۱۳ آئین نامه قانون تعیین تکلیف وضعیت ثبتی و اراضی و ساختمانهای فاقد سند رسمی برابر رای شماره ۱۴۰۴۶۰۳۲۰۰۰۱۰۰۸۲۴۵ هیات اول دوم موضوع قانون تعیین تکلیف وضعیت ثبتی اراضی و ساختمانهای فاقد سند رسمی مستقر در واحد ثبتی حوزه ثبت ملک یاسوج تصرفات مالکانه بلامعارض متقاضی آقای خانم/ علی حسین آزاد فرزند فضل علی بشماره شناسنامه . صادره از بویراحمد در یک قطعه باغ به مساحت ۲۵۳۱.۵۰ متر مربع پلاک فرعی ۱ از ۴۴۹ اصلی مفروز و مجزی شده از پلاک ۴۴۹ اصلی قطعه ۱ واقع در بخش ۲۶ آقای خانم حسینقلی درستی محرز گردیده است لذا به منظور اطلاع عموم مراتب در دو نوبت به فاصله ۱۵ روز آگهی میشود خریداری از مالک رسمی در صورتی که اشخاص نسبت به صدور سند مالکیت متقاضی اعتراضی داشته باشند میتوانند از تاریخ انتشار اولین آگهی به مدت دو ماه اعتراض خود را به این اداره تسلیم و پس از اخذ ،رسید ظرف مدت یک ماه از تاریخ تسلیم اعتراض دادخواست خود را به مراجع قضایی تقدیم نمایند. بدیهی است در صورت انقضای مدت مذکور و عدم وصول اعتراض طبق مقررات سند مالکیت صادر خواهد شد.
تاریخ انتشار نوبت اول : ۱۴۰۴.۰۹.۱۶
تاریخ انتشار نوبت دوم : ۱۴۰۴.۱۰.۰۱
حسین رهیده رئیس ثبت اسناد و املاک

اداره کل ثبت اسناد و املاک استان کهگیلویه و بویراحمد
اداره ثبت اسناد و املاک حوزه ثبت ملک یاسوج
هیات موضوع قانون تعیین تکلیف وضعیت ثبتی اراضی و ساختمانهای فاقد سند رسمی

آگهی موضوع ماده ۳ قانون و ماده ۱۳ آئین نامه قانون تعیین تکلیف وضعیت ثبتی و اراضی و ساختمانهای فاقد سند رسمی

برابر رای شماره ۱۴۰۴۶۰۳۲۰۰۰۱۰۰۸۲۶۱ هیات اول دوم/ موضوع قانون تعیین تکلیف وضعیت ثبتی اراضی و ساختمانهای فاقد سند رسمی مستقر در واحد ثبتي حوزه ثبت ملک یاسوج تصرفات مالکانه بلامعارض متقاضی آقای خانم/ ایمان کرمی منش فرزند گودرز بشماره شناسنامه . صادره از بویراحمد در یک باب خانه به مساحت ۱۸۸.۹۲ متر مربع پلاک فرعی ۴۶۲۶ از ۱۲۲ اصلی مفروز و مجزی شده از پلاک ۱۲۲ اصلی قطعه ۲ واقع در بخش ۲۶ خریداری از مالک رسمی آقای خانم/ سامر آقایی محرز گردیده است . لذا به منظور اطلاع عموم مراتب در دو نوبت به فاصله ۱۵ روز آگهی میشود در صورتی که اشخاص نسبت به صدور سند مالکیت متقاضی اعتراضی داشته باشند میتوانند از تاریخ انتشار اولین آگهی به مدت دو ماه اعتراض خود را به این اداره تسلیم و پس از اخذ ،رسید ظرف مدت یک ماه از تاریخ تسلیم ،اعتراض دادخواست خود را به مراجع قضایی تقدیم نمایند. بدیهی است در صورت انقضای مدت مذکور و عدم وصول اعتراض طبق مقررات سند مالکیت صادر خواهد شد.
تاریخ انتشار نوبت اول : ۱۴۰۴.۰۹.۱۶ تاریخ انتشار نوبت دوم : ۱۴۰۴.۱۰.۰۱
حسین رهیده – رئیس ثبت اسناد و املاک

آگهی موضوع ماده ۳ قانون و ماده ۱۳ آئین نامه قانون تعیین تکلیف وضعیت ثبتی و اراضی و ساختمانهای فاقد سند رسمی

برابر رأی شماره ۱۴۰۴۶۰۳۲۰۰۰۱۰۰۷۵۴۰ هیأت اول/دوم موضوع قانون تعیین تکلیف وضعیت ثبتی اراضی و ساختمانهای فاقد سند رسمی مستقر در واحد ثبتي حوزه ثبت ملک یاسوج تصرفات مالکانه بلا معارض متقاضی آقای/ خانم امیر فخری زاده فرزند ولی بشماره شناسنامه ۲۸۹ صادره از کهگیلویه در یک قطعه باغ به مساحت ۱۷۵۴.۳۶ متر مربع پلاک فرعی ۱۸۴ از ۸۵اصلی مفروز و مجزی شده از پلاک ۸۵ اصلی قطعه ۲ واقع در بخش ۲۶ خریداری از مالک رسمی آقای/ خانم حسین منصوری محرز گردیده است. لذا به منظور اطلاع عموم مراتب در دو نوبت به فاصله ۱۵ روز آگهی میشود در صورتی که اشخاص نسبت به صدور سند مالکیت متقاضی اعتراضی داشته باشند می توانند از تاریخ انتشار اولین آگهی به مدت دو ماه اعتراض خود را به این اداره تسلیم و پس از اخذ رسید، ظرف مدت یک ماه از تاریخ تسلیم اعتراض، دادخواست خود را به مراجع قضایی تقدیم نمایند. بدیهی است در صورت انقضای مدت مذکور و عدم وصول اعتراض طبق مقررات سند مالکیت صادر خواهد شد.
تاریخ انتشار نوبت اول : ۱۴۰۴.۰۹.۱۶
تاریخ انتشار نوبت دوم : ۱۴۰۴.۱۰.۰۱
حسین رهیده – رئیس ثبت اسناد و املاک یاسوج

تراکتور – الدحیل؛ جشن صعود تی‌تی‌ها در تبریز تکرار می‌شود؟

تیم فوتبال تراکتور ایران می‌تواند در چهارچوب هفته ششم رقابت‌های لیگ نخبگان آسیا با کسب امتیاز مقابل الدحیل قطر، دومین صعود متوالی خود را در ورزشگاه یادگار امام (ره) جشن بگیرد.
دیدار تیم‌های فوتبال تراکتور ایران و الدحیل قطر در چهارچوب هفته ششم رقابت‌های لیگ نخبگان آسیا فردا دوشنبه از ساعت ۱۹:۳۰ دقیقه در ورزشگاه یادگار امام(ره) برگزار می‌شود.
قضاوت این دیدار بر عهده یوسوکه آراکی از ژاپن است. این داور تاکنون برای تیم‌های ایرانی ۹ دیدار را قضاوت کرده که در این دیدارها ۵ برد، ۲ تساوی و ۲ شکست برای تیم‌های ایرانی ثبت شده است. وضعیت دو تیم در لیگ‌های داخلی کشورشان و لیگ نخبگان آسیا کاملا متفاوت است. تراکتور در حال حاضر با یک بازی کمتر و ۲۱ امتیاز در رتبه پنجم جدول لیگ برتر ایران قرار دارد و تنها ۶ امتیاز با سپاهان صدرنشین فاصله دارد، تی‌تی‌ها در رقابت‌های جام حذفی نیز موفق شدند به سختی و در ضربات پنالتی پرسپولیس را در مرحله یک‌شانزدهم نهایی جام حذفی در همین ورزشگاه مغلوب کنند. تی‌تی‌ها در حال حاضر با ۱۱ امتیاز در رتبه سوم لیگ نخبگان آسیا قرار دارند و به نوعی برای صعود به مرحله حذفی نیاز به کسب امتیاز در این دیدار خانگی دارند. با نگاه به جدول مشخص می‌شود که در بهترین حالت الغرافه و السد می‌توانند ۱۲ و ۱۱ امتیازی شوند و تراکتور در صورت کسب تساوی در این دیدار و شکست در ۲ هفته پایانی نیز در بدترین حالت در رتبه هشتم قرار می‌گیرد و باز هم می‌تواند جواز صعود را کسب کند. شاگردان دراگان اسکوچیچ بعد از تساوی یک بر یک مقابل شباب‌الاهلی در امارات و تساوی بدون گل مقابل الوحده امارات در تبریز، سرانجام اولین برتری فصل خود را در هفته سوم با یک برتری پرگل ۵ بر یک در خانه شارجه امارات کسب کردند. سپس تی‌تی‌ها با تک گل ترابی موفق به شکست الشرطه عراق در تبریز شدند و در نهایت توانستند یک بر صفر مقابل نسف ازبکستان به سومین برتری متوالی خود در این رقابت‌ها برسند. نماینده ایران در حال حاضر با تنها یک گل خورده بهترین خط دفاعی این رقابت‌ها را در اختیار دارد. در مقابل الدحیل با ۱۲ امتیاز در رتبه هشتم لیگ امارات ایستاده و فاصله زیادی با الغرافه صدرنشین دارد. این تیم نتوانسته ۳ بازی آخر خود را با برتری به پایان برساند و در آخرین دیدار خود در مرحله یک‌شانزدهم نهایی جام حذفی مقابل الشحانیه، تیم آخر جدول لیگ شکست خورد و از دور رقابت‌های جام حذفی نیز کنار رفت. این تیم در حال حاضر با ۷ امتیاز در رتبه ششم جدول لیگ نخبگان قرار دارد و در صورت کسب امتیازات کافی در ۳ دیدار پایانی می‌تواند جواز صعود به مرحله حذفی را کسب کند.

خبر

یادگار دشوارتر از اتاق عمل و اورژانس!

یک دکتر خونسرد، مرد اول تراکتور – پرسپولیس

بیژن حیدری با فشارهای خردکننده از سوی هواداران دو تیم پرسپولیس و تراکتور پیش از شروع مسابقه مواجه بود.
بیژن حیدری، داور باتجربه و مطرح فوتبال ایران، قضاوت یکی از حساس‌ترین دیدارهای مرحله یک‌شانزدهم نهایی جام حذفی را بر عهده داشت؛ مسابقه‌ای پرتنش میان تراکتور و پرسپولیس که از پیش مشخص بود کوچک‌ترین تصمیم داور می‌تواند به یک حاشیه بزرگ تبدیل شود. اهمیت بالای این بازی، فشار مضاعفی را از سوی دو تیم و همچنین سکوهای مملو از تماشاگر ورزشگاه یادگار امام به داور تحمیل کرده بود.
همه چیز برای بیژن حیدری تا آخرین لحظات خوب پیش میرفت تا اینکه پرسپولیس روی ضربه کرنر با هد حسین کنعانی توانست به گل برسد. گلی که در صحنه مشکوک به خطا روی علیرضا بیرانوند رقم خورد و باعث بروز اعتراض شدید از سوی اعضای تیم تراکتور شد، تا جایی که حتی علیرضا بیرانوند داور را هم لمس کرد اما در آن جو وحشتناک، حیدری ترجیح داد از این صحنه بگذرد و آن را یک اعتراض معمول تلقی کند.
اما بیژن حیدری که از نزدیک نظاره‌گر صحنه گل بود، برای خطا در سوتش ندمید و داور وی ای آر نیز بعد از حدود سه دقیقه بررسی، تصمیم حیدری را تائید کرد. این آغاز نزدیک به نیم ساعت شعارهای بسیار بسیار تند علیه داور در استادیوم بود. حیدری در وقتهای اضافه، کارت زرد دوم را هم به محمد نادری نشان داد. اخطاری که روی حرکت امین کاظمیان و برای جلوگیری از حمله پرسپولیس به این بازیکن داده شد و البته با اعتراض چندانی هم در میان بازیکنان تراکتور همراه نبود. هرچند که هواداران تراکتور نظر متفاوتی با بازیکنان تیم تراکتور داشتند.
در کنار این موارد، یک صحنه بحث‌برانگیز دیگر نیز شکل گرفت که اعتراض پرسپولیسی‌ها را به دنبال داشت؛ پنالتی پایانی این تیم که توسط علیرضا بیرانوند مهار شد. سرخ‌پوشان معتقد بودند دروازه‌بان تراکتور هنگام مهار از خط دروازه جلو آمده و پنالتی باید تکرار می‌شد. نکته قابل توجه اما واکنش حرفه‌ای بیژن حیدری در همان لحظه بود؛ جایی که بلافاصله از بازیکنان تراکتور خواست شادی نکنند و منتظر بررسی صحنه توسط VAR بمانند. پس از بازبینی، تصمیم نهایی تایید شد و نتیجه بازی رسمیت پیدا کرد.
جالب آنکه در وقتهای اضافه هواداران تیم تراکتور با هر برخورد در محوطه جریمه تیم محبوبشان در کنایه به بیژن حیدری فریاد «پنالتی پنالتی» سر میدادند تا به این شکل به حیدری القا کنند که داوری یک طرفه داشته است.
با این حال، بیژن حیدری به خوبی از پس مدیریت چنین فضای سنگینی برآمد او در طول مسابقه تلاش کرد با شجاعت و قاطعیت تصمیم بگیرد و اجازه ندهد جو احساسی بازی بر قضاوتش غلبه کند. هرچند در مقاطعی با اعتراض بازیکنان و نیمکت‌نشینان هر دو تیم روبه‌رو شد، اما در مجموع عملکردی قابل قبول از خود به نمایش گذاشت و بازی را کنترل کرد.
در نهایت باید پذیرفت قضاوت چنین مسابقات سنگین و پرحاشیه‌ای کار ساده‌ای نیست و با توجه به اینکه هر داوری در این شرایط زیر ذره‌بین قرار می‌گیرد، حفظ شجاعت و اعتماد به نفس آنها در این بازی‌ها اهمیت زیادی دارد و فشار بیش از حد می‌تواند به کیفیت قضاوت‌ها آسیب بزند. با این حال بیژن حیدری ۴۵ ساله در چنین شرایط موفق شد نمره قبولی بگیرد.

تماشای بازی استقلال و المحرق برای بحرینی ها رایگان شد

با اعلام باشگاه المحرق، هواداران این تیم برای حضور در ورزشگاه جهت دیدار با تیم فوتبال استقلال ایران هزینه ای بابت خرید بلیت پرداخت نخواهند کرد.
تیم‌های فوتبال استقلال ایران و المحرق بحرین در هفته ششم مرحله گروهی لیگ قهرمانان آسیا ۲ باید روز چهارشنبه ۳ دی و در شهر منامه رو در روی هم قرار گیرند. با اعلام باشگاه بحرینی، هواداران این تیم هزینه‌ای بابت پرداخت بلیت در این بازی پرداخت نخواهند کرد. در اطلاعیه باشگاه المحرق آمده است: هیئت مدیره باشگاه المحرق تصمیم گرفت هزینه خرید بلیت‌های هوادارانش برای حضور در دیدار المحرق –استقلال تهران را که قرار است چهارشنبه ۲۴ دسامبر ۲۰۲۵ و در چارچوب مسابقات لیگ قهرمانان آسیا ۲ برگزار شود، تقبل کند. این اقدام هیئت مدیره، قدردانی از حمایت همیشگی هواداران و پشتیبانی آن‌ها از تیم است. در این دیدار، بلیت‌های VIP و VVIP به همراه بلیت‌های مخصوص هواداران استقلال تهران عرضه خواهد شد تا تمامی علاقه‌مندان بتوانند در ورزشگاه حضور داشته باشند. دیدار یاد شده در استادیوم شیخ علی بن محمد آل خلیفه برگزار می‌شود و هواداران وفادار باشگاه المحرق می‌توانند با مراجعه به گیشه‌ها یا لینک‌های اعلام‌شده، بلیت‌های خود را دریافت کنند. این اقدام باشگاه، ضمن فراهم کردن امکان حضور هواداران در ورزشگاه، نشان‌دهنده توجه ویژه مدیریت المحرق به حمایت‌های مستمر طرفداران و اهمیت آن‌ها در موفقیت تیم است.
لازم به ذکر است که تیم استقلال برای صعود به مرحله حذفی نیاز به پیروزی در این بازی دارد و هر نتیجه‌ای جز پیروزی استقلال منجر به حذف نماینده ایران از آسیا خواهد شد.

جدایی چهارمین سرمربی از تیم لیگ یکی

با تصمیم مدیران باشگاه بعثت کرمانشاه، میلاد میداودی در ادامه فصل هدایت تیم فوتبال این باشگاه را بر عهده خواهد داشت. باشگاه بعثت کرمانشاه اعلام کرد که ابراهیم اشکش سرمربی تیم فوتبال این باشگاه با توافقی دوجانبه از بعثت جدا شد. با اعلام باشگاه بعثت، تمرینات تیم کرمانشاهی در ادامه فصل زیر نظر میلاد میداودی پیگیری خواهد شد. پیش از شروع فصل ۰۵-۱۴۰۴ لیگ دسته اول فوتبال، سیاوش اکبرپور به‌عنوان سرمربی تیم بعثت انتخاب شد و پس از جدایی او، محمد نصرتی هدایت این تیم را بر عهده گرفت. نصرتی به شروع فصل نرسید و محمد میرترابی جانشین او شد. اشکش چهارمین سرمربی فصل بعثت کرمانشاه بود که نیم‌فصل لیگ یک را هم با این تیم تجربه نکرد! بعثت با کسب ۱۹ امتیاز، در جایگاه نهم جدول لیگ دسته اول فوتبال قرار گرفته است.

رئیس سازمان جهاد کشاورزی استان خبر داد:

تولید ۴۰ نوع محصول زراعی در همدان

همدان-مریم قاسمی،خبرنگار عصر رسانه: رئیس سازمان جهاد کشاورزی استان همدان از تولید ۴۰ نوع محصول زراعی در این استان خبر داد.

رضا بهراملو اظهار کرد: ۴۰ نوع محصول زراعی در این استان کشت و تولید می‌شود و ۷۵ درصد کل تولیدات بخش کشاورزی استان همدان مربوط به زراعت بوده که سیب‌زمینی، گندم، جو، سیر، یونجه و دانه‌های روغنی از مهمترین محصولات زراعی این استان هستند.وی افزود: توسعه کشاورزی با رویکرد استفاده بهینه از منابع آب و خاک و مبتنی بر فناوری های نوین، از راهبردهای توسعه به شمار می‌رود و در این چارچوب استان همدان شاهد دستاوردهای چشمگیری است.

بهراملو با بیان اینکه این سازمان با اجرای راهبردهای خاص و ایجاد اعتماد بین کشاورزان موفق شده بخش کشاورزی را به مسیر رشد و توسعه برگرداند، خاطرنشان کرد: بخش کشاورزی استان همدان با میزان اشتغال ۲۹ درصد، شاهد جهش در استفاده بهینه از منابع آب و خاک بوده است.

وی ادامه داد: بخش کشاورزی همدان موتور اصلی رشد و توسعه اقتصادی این استان است و بر اساس آمارها ۳.۷ درصد از ارزش افزوده تولیدات کشاورزی و پنج درصد از وزن کل تولیدات کشاورزی کشور متعلق به همدان است.بهراملو با بیان اینکه استان همدان با برخورداری از اقلیم‌های متنوع، ظرفیت های فراوانی برای تولید محصولات کشاورزی استراتژیک را دارد، افزود: این استان دارای جایگاه ممتازی در تولید محصولات کشاورزی و باغی متعدد بوده به‌طوریکه با وجود داشتن ۱.۲ درصد از وسعت کشور، ۴.۴ درصد از تولیدات بخش کشاورزی کشور را به خود اختصاص داده است.وی بیان کرد: استان همدان با توجه به تنوع محصولات کشاورزی یکی از قطب‌های کشاورزی کشور به شمار می‌رود به گونه‌ای که از ۶۱۵ هزار هکتار سطح زیر کشت این استان، پنج میلیون تُن محصول در سال تولید و برداشت می‌شود.

جشنواره فرهنگ اقوام گلستان نمادی از همبستگی و اتحاد است

گرگان-زهرا کارزگر،خبرنگار عصر رسانه: مدیر کل میراث فرهنگی گلستان گفت: جشنواره فرهنگ اقوام گلستان نمادی از همبستگی و اتحاد است زیرا این جشنواره نتیجه یک هم‌افزایی و تلاش گسترده است و تنها مختص اداره کل میراث فرهنگی استان نبود.هفدهمین جشنواره بین‌المللی فرهنگ اقوام با حضور سیدرضا صالحی امیری وزیر میراث فرهنگی، گردشگری و صنایع دستی و هیئت همراه، طهماسبی استاندار گلستان، نمایندگان مردم استان در مجلس شورای اسلامی و مقامات بلندپایه‌ای از کشورهای مختلف از جمله تاجیکستان و ازبکستان برگزار شد.در این مراسم، فریدون فعالی مدیر کل میراث فرهنگی، گردشگری و صنایع دستی استان گلستان ضمن اشاره به تلاش‌های بی‌وقفه تمامی نهادهای اجرایی استان در برگزاری این جشنواره گفت: این جشنواره نتیجه یک هم‌افزایی و تلاش گسترده است و تنها مختص اداره کل میراث فرهنگی استان نبود.وی با بیان اینکه امسال با برنامه‌ریزی دقیق، سعی کردیم ویژگی خاصی را برای جشنواره تعریف کنیم، افزود: علاوه بر معرفی آداب و رسوم کشورهای مختلف، جشنواره به شهرستان‌ها نیز برده شد و مردم گلستان از نزدیک با سنت‌ها و فرهنگ‌های مختلف آشنا شدند.مدیر کل میراث فرهنگی گلستان گفت: همبستگی و همکاری بین دستگاه‌های مختلف و مقامات عالی‌رتبه باعث رونق و شکوفایی این جشنواره شده و به ویژه حضور مهمانان ویژه‌ای چون وزیر میراث فرهنگی، معاونینش و مدیران دولتی، که در این گردهمایی بزرگ فرهنگی که نمایندگان سه کشور تاجیکستان، قزاقستان و ازبکستان نیز در آن حضور دارند، باعث ارزش فزون تر این رویداد شده است. فعالی در پایان گفت: این جشنواره نه تنها یک رویداد فرهنگی مهم برای استان است، بلکه فرصتی برای تقویت روابط بین‌المللی و معرفی هرچه بیشتر فرهنگ غنی گلستان به جهانیان است. این مراسم، که با استقبال گسترده مردم و مقامات محلی همراه بود، فرصت مناسبی برای تبادل فرهنگی و نمایش زیبایی‌های استان گلستان در سطح بین‌المللی فراهم آورد.

افتتاح مرکز رشد فناوری و هوش مصنوعی شرکت گاز استان گیلان

رشت-خبرنگار عصر رسانه: در راستای تحقق تحول دیجیتال، حرکت به سوی حاکمیت داده و توسعه فناوری‌های نوین، مرکز رشد فناوری و هوش مصنوعی شرکت گاز استان گیلان،، همزمان با روز پژوهش با حضور دکتر مسعود برادران نصیری، مدیرعامل شرکت گاز استان گیلان، جمعی از مدیران، رؤسای واحدها و فعالان حوزه فناوری و نوآوری افتتاح شد.

این مرکز که تحت نظارت واحد پژوهش شرکت گاز استان گیلان فعالیت خواهد کرد، با هدف احصا و شناسایی نیازهای فناورانه سازمان و پیگیری، تسهیل گری و حمایت از فرآیند رفع این نیازها راه‌اندازی شده است. همچنین، ایجاد و توسعه ارتباط مؤثر میان شرکت گاز استان گیلان با فعالان حوزه فناوری، شرکت‌های دانش‌بنیان، مراکز علمی و دانشگاهی از مسیر این مرکز دنبال خواهد شد.

مرکز رشد فناوری و هوش مصنوعی با مأموریت ایجاد بستر هم‌افزایی فنی و علمی میان کارکنان، زمینه دانش‌افزایی، نوآوری و بهره‌گیری هدفمند از توانمندی‌های تخصصی موجود در سازمان را فراهم کرده و گامی مؤثر در جهت ارتقای بهره‌وری، بهبود فرآیندها و هوشمندسازی خدمات برخواهد داشت. مسعود برادران نصیری، در حاشیه این مراسم با اشاره به اهمیت روزافزون فناوری‌های نوین اظهار داشت: امروزه هوش مصنوعی به یکی از ارکان اصلی تصمیم‌سازی، افزایش بهره‌وری و بهبود کیفیت خدمات در سازمان‌ها تبدیل شده است. استفاده هوشمندانه از داده‌ها و بهره‌گیری از ابزارهای مبتنی بر هوش مصنوعی می‌تواند ضمن کاهش هزینه‌ها، دقت و سرعت در تصمیم‌گیری را افزایش داده و مسیر توسعه پایدار را هموار کند. راه‌اندازی این مرکز، گامی راهبردی در جهت آماده‌سازی سازمان برای مواجهه هوشمندانه با چالش‌های آینده و بهره‌برداری حداکثری از ظرفیت‌های علمی و فناورانه کشور است.مدیرعامل شرکت گاز استان گیلان در پایان اظهار کرد: انتظار می‌رود این مرکز با تکیه بر توان داخلی، تعامل مؤثر با دانشگاه‌ها و شرکت‌های فناور، نقش مؤثری در تحقق تحول دیجیتال و ارتقای جایگاه شرکت گاز استان گیلان در حوزه فناوری ایفا کنند.

حضور مدیرعامل شرکت توزیع نیروی برق جنوب کرمان در واحد اتفاقات مدیریت برق شهرستان

کرمان-فرسنگی،خبرنگار عصر رسانه: مدیرعامل این شرکت در جریان سفر یک‌روزه خود به شهرستان بم و پس از حضور در جلسه ستاد مدیریت بحران شهرستان‌های شرقی استان کرمان که به‌میزبانی شهرستان بم برگزار شد، به‌صورت شبانه و سرزده از واحد اتفاقات مدیریت برق این شهرستان بازدید کرد.

به گزارش روابط عمومی شرکت توزیع نیروی برق جنوب استان کرمان، این بازدید میدانی با هدف بررسی نحوه ارائه خدمات در ساعات غیراداری، ارزیابی میزان آمادگی نیروهای عملیاتی و نظارت مستقیم بر فرآیند رسیدگی به خاموشی‌ها و حوادث احتمالی شبکه برق انجام شد. در جریان این بازدید، روند پاسخ‌گویی به تماس‌های مردمی، سرعت عمل در اعزام اکیپ‌ها و هماهنگی نیروهای اجرایی مورد بررسی قرار گرفت.

مهندس سلیمانی ضمن گفت‌وگو و تبادل نظر با کارکنان شیفت شب واحد اتفاقات، از تلاش‌ها و خدمات شبانه‌روزی آنان در تأمین برق پایدار و خدمت‌رسانی به مشترکین قدردانی کرد و نقش این نیروها را در حفظ پایداری شبکه برق بسیار حائز اهمیت دانست.

وی با تأکید بر لزوم رعایت دقیق اصول ایمنی، آمادگی کامل نیروهای عملیاتی و سرعت در رسیدگی به حوادث، خاطرنشان کرد: «ارائه خدمات مطلوب به مشترکین، به‌ویژه در شرایط اضطراری و ساعات شبانه، نیازمند تعهد، هوشیاری و هماهنگی مستمر بین بخش‌های مختلف است.»

مدیرعامل شرکت توزیع نیروی برق جنوب استان کرمان در پایان این بازدید، تداوم چنین نظارت‌های میدانی را در راستای ارتقای کیفیت خدمات‌رسانی، افزایش رضایتمندی مشترکین و حمایت از نیروهای عملیاتی عنوان کرد. این بازدید در راستای بهبود فرآیندهای اجرایی و ارتقای سطح خدمات‌رسانی به مشترکین برق شهرستان بم صورت پذیرفت.

سرزمین من

لایحه سازمان ملی مهاجرت در یزد نهایی می‌شود

یزد-خبرنگار عصر رسانه: دکتر جوکار با اعلام برگزاری کمیسیون مشترک بررسی لایحه سازمان ملی مهاجرت در یزد، از تعیین تکلیف نهایی وضعیت اتباع خارجی، نحوه اشتغال، پرداخت مالیات و حذف یارانه‌های پنهان برای این افراد در قالب یک قانون جامع خبر داد.

کمیسیون مشترک بررسی لایحه اساسنامه سازمان ملی مهاجرت و ساماندهی اتباع خارجی به مدت سه روز در شهر یزد آغاز به کار کرد. دکتر جوکار، به عنوان رئیس این کمیسیون، در تشریح اهمیت این نشست، ابعاد مختلف و دستاوردهای حیاتی آن برای کشور و مردم را بیان کرد.

دکتر جوکار با اشاره به اهمیت ویژه این کمیسیون، اظهار داشت: بر اساس اصل ۸۵ قانون اساسی، مصوبات این کمیسیون مشترک به‌عنوان مصوبات مجلس تلقی می‌شود.این بدان معناست که مصوبات این نشست نیازی به طرح در صحن علنی مجلس ندارد و مستقیماً برای تأیید نهایی به شورای نگهبان ارجاع داده خواهد شد.این کمیسیون متشکل از پنج کمیسیون تخصصی مجلس (امور داخلی و شوراها، امنیت ملی، اجتماعی، فرهنگی و عمران) و با حضور نمایندگان تمام دستگاه‌های ذیربط از جمله وزارت کشور، وزارت خارجه، نهادهای اطلاعاتی، امنیتی و انتظامی برگزار می‌شود.

لوح تقدیر عنوان برتر حوزه پژوهش در قوه قضاییه به رئیس کل دادگستری استان فارس اعطا شد

شیراز-خبرنگار عصر رسانه: به پاس توجه ویژه رئیس کل دادگستری فارس و موفقیت در اجرای طرح های پژوهشی مشترک پژوهشگاه قوه قضائیه با معاونت راهبردی و درخشش پژوهشگران دستگاه قضایی استان فارس در سطح کشور، لوح تقدیر عنوان برتر حوزه پژوهش در قوه قضاییه به حجت‌الاسلام و المسلمین رجایی نسب اعطا شد.

آیین گرامیداشت روز پژوهش در قوه قضاییه، در تهران برگزار شد که طی آن، سه نفر از پژوهشگران مجموعه قضایی استان فارس به‌عنوان پژوهشگران برتر کشوری معرفی شدند.در این مراسم، استان فارس موفق به کسب رتبه‌های برتر کشوری در حوزه‌های مختلف پژوهشی شد.این آیین که با حضور معاون حقوقی و امور مجلس قوه قضاییه و برخی دیگر از مقامات عالی قضایی به میزبانی پژوهشگاه قوه قضائیه برگزار شد، مسئولان عالی قضایی بر ضرورت تقویت پژوهش‌های کاربردی، پیوند میان تحقیق و تصمیم‌سازی قضایی، استقرار حکمرانی مبتنی بر داده و نقش پژوهش در ارتقای کیفیت عدالت تأکید و تصریح کردند.حجت الاسلام والمسلمین هادی ، معاون حقوقی و امور مجلس قوه قضائیه با تقدیر از حجت‌الاسلام والمسلمین سیدصدرالله رجایی‌نسب، رئیس کل دادگستری استان فارس و نیز اهدای لوح رتبه اول استان‌ها در حوزه پژوهش، به‌وی تصریح کرد: این لوح به پاس حمایت‌های مستمر مدیریتی و راهبری علمی در توسعه فعالیت‌های پژوهشی مجموعه قضایی استان فارس به رئیس کل دادگستری استان فارس اعطا می شود.

گازرسانی به ۷۵ روستا و ۴۷۰ واحد صنعتی استان کرمانشاه در یک سال اخیر

کرمانشاه -خبرنگار عصر رسانه: مدیرعامل شرکت گاز استان کرمانشاه از حمایت ویژه استاندار در توسعه گازرسانی در استان خبر داد و گفت: طی یک سال اخیر به ۷۵ روستا و ۴۷۰ واحد صنعتی استان گازرسانی شده است.

به گزارش روابط عمومی شرکت گاز استان کرمانشاه، ناصر حسینی اظهار کرد: از زمان انتخاب دکتر منوچهر حبیبی به‌عنوان استاندار کرمانشاه، روند گازرسانی در استان با شتاب بیشتری دنبال شده و حمایت‌های مستقیم ایشان نقش مهمی در اجرای پروژه‌های گسترده گازرسانی داشته است.

وی افزود: در این مدت به ۷۵ روستای استان گازرسانی شده و ۳۹۴ کیلومتر شبکه‌گذاری انجام شده که ۶۷ کیلومتر در مناطق شهری و ۳۲۷ کیلومتر در روستاها اجرا شده است.

حسینی بیان کرد: طی این مدت ۱۲ هزار و ۲۱۷ علمک گاز در استان نصب شده که ۲ هزار و ۲۳۸ علمک در شهرها و ۹ هزار و ۹۷۹ علمک در روستاها قرار گرفته است.

مدیرعامل شرکت گاز استان کرمانشاه ادامه داد: همچنین ۳۹ هزار و ۹۳۶ مشترک جدید در استان جذب شده‌اند که ۲۵ هزار و ۵۸۲ مشترک در مناطق شهری و ۱۴ هزار و ۳۵۴ مشترک در مناطق روستایی هستند.

حسینی با اشاره به نگاه ویژه استاندار کرمانشاه به بخش تولید و اهتمام ویژه شرکت گاز به این امر، گفت: در این مدت ۴۷۰ واحد صنعتی و تولیدی استان نیز از نعمت گاز برخوردار شوند.

خبر

بهره برداری از یک واحد مسکونی ویژه بانوی سرپرست خانوار تحت حمایت بهزیستی در میاندورود

ساری -درخشنده،خبرنگار عصر رسانه: آیین افتتاح یک واحد مسکونی ویژه بانوی سرپرست خانوار تحت حمایت بهزیستی مازندران در روستای اوسا از توابع شهرستان میاندورود با حضور سردار ضیاءالدین حزنی معاون هماهنگ کننده قرارگاه مرکزی جهاد سازندگی و محرومیت‌زدایی سپاه پاسداران انقلاب اسلامی، سردار محمدرضا موحد فرمانده سپاه کربلا مازندران، حجت الاسلام والمسلمین غفاری امام جمعه شهرستان میاندورود، رقیه رحمانی سرپرست اداره کل بهزیستی مازندران، بابایی فرماندار میاندورود، انیشه رئیس اداره بهزیستی و جمعی از مسوولان افتتاح شد.

به گزارش روابط عمومی اداره کل بهزیستی مازندران؛ سردار حزنی معاون هماهنگ کننده قرارگاه مرکزی جهاد سازندگی و محرومیت‌زدایی سپاه پاسداران، در این آیین، بر عزم این نهاد برای گسترش همکاری و جبران کمبودهای احتمالی در کنار سازمان بهزیستی و کمیته امداد امام خمینی(ره) در سراسر کشور تأکید کرد.

وی با بیان اینکه سپاه پاسداران موضوع محرومیت‌زدایی و خدمت‌رسانی در مناطق محروم را در اولویت برنامه‌های خود قرار داده، اظهار داشت: بر این اساس قرار شده کمبودها و عقب‌ماندگی‌های احتمالی در برخی بخش‌های کمیته امداد و بهزیستی، با یاری سپاه جبران شود.

سردار حزنی با ابراز خرسندی از افتتاح این خانه و آشنایی با همکاران بهزیستی استان مازندران، ابراز امیدواری کرد با توجه به تغییرات ساختاری اخیر در سپاه استان و سوابق درخشان همکاری با سردار موحد، شاهد اقدامات گسترده‌ای در این استان نیز باشند.

رقیه رحمانی سرپرست اداره کل بهزیستی استان نیز ضمن قدردانی از همکاری موثر سپاه پاسداران انقلاب اسلامی اظهار کرد: سپاه همواره همراه و پشتیبان بهزیستی مازندران بوده و سردار موحد همکاری بسیار ارزشمندی در راستای رفع مشکلات جامعه هدف بهزیستی داشته‌اند که شایسته تقدیر است. بدون همراهی و حمایت سپاه، حل بسیاری از مسائل جامعه هدف بهزیستی امکان‌پذیر نخواهد بود.

معاون راهداری استان مازندران:

حفظ ایمنی و جریان پیوسته ترافیک در زمستان از اهمیت ویژه ای برخوردار است

ساری -درخشنده،خبرنگار عصر رسانه: معاون راهداری اداره کل راهداری و حمل و نقل جاده ای استان مازندران بر ضرورت برقراری تردد در تمامی ایام سال اشاره و تصریح کرد: برنامه ریزی های شبکه راهداری استان به ویژه برنامه ریزی برای حفظ ایمنی و جریان پیوسته ترافیک در زمستان از درجه بالایی از اهمیت و حساسیت برخوردار است.

به گزارش پایگاه خبری وزارت راه وشهرسازی از مازندران، اسماعیل فولادی اظهار داشت: این اداره کل به منظور حفظ ایمنی جاده ها و تردد روان وسایل نقلیه و جلوگیری از بروز سوانح رانندگی با کلیه امکانات و اکیپ های راهداری خود آمادگی کامل جهت عملیات راهداری را دارد.

وی در ادامه افزود: در طول ۱۰۴۰۰ کیلومتر راه اصلی، فرعی و روستایی مازندران ۴۰ راهدارخانه فعالیت کرده که ۳۰۶ نفر از راهداران سخت کوش در قالب ۴۰ پایگاه و اکیپ راهداری زمستانی و با ۲۰۶ دستگاه ماشین آلات راهداری (بلدوزر، گریدر، لودر، کامیون، نمک پاش، دستگاه برف خور و دستگاه آب نمک پاش و سواری کمک دار ویژه (گشت راهداری) در ۳۷۰۰ کیلومتر از راههای برفگیر و کوهستانی بالای هزار متر استان و ۱۳ گردنه بطول ۷۰۰ کیلومتر گردنه برف گیر به انجام فعالیت های راهداری زمستانی مشغول خواهند شد.

معاون راهداری استان تجهیز راهدارخانه ها به وسایل و امکانات مورد نیاز ـ استفاده حداقلی از نمک برای جلوگیری از آسیب رساندن به ابنیه فنی راه را ضروری دانست و افزود: در سایه حضور فعال و پر رنگ و چشمگیر راهداران در محورهای برفگیر استان به همراه اقدامات ایمنی اداره کل و فرهنگ سازی و رعایت قوانین و مقررات از سوی رانندگان عزیز انشاءا... ما امسال شاهد کاهش تصادفات و فوتی های ناشی از آن در سطح راههای استان باشیم.

مدیر کل امور اقتصادی و دارایی استان خبر داد:

زنان، متقاضی ۳۳ درصد مجوزهای کسب و کار در خراسان رضوی

مشهد-خبرنگار عصر رسانه: نماینده وزیر و مدیر کل امور اقتصادی و دارایی خراسان رضوی گفت: طی هشت ماهه سال جاری ۹۹ هزار و ۹۸۲ درخواست مجوز استانی در درگاه ملی مجوزهای کشور برای خراسان رضوی ثبت شده است که از این تعداد ۳۲ هزار و ۳۹۶ درخواست معادل ۳۳ درصد مربوط به زنان است.سیدحامد حسینی در مراسم تقدیر روز زن که با حضور نماینده مردم گناباد و بجستان در مجلس شورای اسلامی برگزار شد، نقش زن در جامعه را غیرقابل انکار خواند و اظهار کرد: زنان همواره نقش اساسی در اقتصاد و توسعه کسب و کارهای کشور ایفا کرده و با بهره‌گیری از خلاقیت ذاتی که دارند به توسعه کسب و کارها کمک می کنند.وی با اشاره به اینکه یکی از بسترهای مناسب برای توسعه پایدار فراهم کردن زمینه مشارکت زنان در حوزه‌های مختلف است، افزود: اگر می‌خواهیم به توسعه پایداری برسیم باید مشارکت زنان در بخش اشتغال و اقتصاد را افزایش دهیم.نماینده وزیر و مدیر کل امور اقتصادی و دارایی خراسان رضوی با اشاره به رشد اشتغال زنان استان طی چند سال اخیر تصریح کرد: طی هشت ماهه سال جاری ۹۹ هزار و ۹۸۲ درخواست مجوز استانی در درگاه ملی مجوزهای کشور برای خراسان رضوی ثبت شده است که از این تعداد ۳۲ هزار و ۳۹۶ درخواست معادل ۳۳ درصد مربوط به زنان است.وی با اشاره به صدور ۶۱ هزار و ۵۲۷ مجوز کسب و کار خراسان رضوی طی هشت ماهه سال جاری افزود: از این میزان مجوز کسب و کار صادر شده برای استان ۲۰ هزار و ۶۲۱ مجوز کسب و کار یعنی معادل ۳۳ درصد مجوزها مربوط به زنان خراسان رضوی است که نشان می‌دهد برای اکثر درخواست‌های کسب و کار زنان در درگاه ملی مجوزهای، مجوز صادر شده است.

عصر خلاقیت و ارتباطات موثر

روزنامه صبح ایران

عصر رسانه

AsreRasaneh.ir

صاحب امتیاز: حمیدمیرزایی‌نژاد
مدیر مسئول: جعفر رضایی
زیر نظر شورای سردبیری
گرافیک: کاوه رحیمی – مرجان محجوب
سازمان شهرستانها و آگهی ها:
۰۲۱۶۶۴۶۱۷۷۰ – ۰۲۱۶۶۹۷۳۹۸۳

چاپخانه: چاپ کارگر ۱۷-۶۶۸۱۷۳۱۶
نشانی الکترونیک: www. AsreRasaneh.ir
پست الکترونیک: info@ AsreRasaneh.ir
نشانی: تهران – خیابان ابوریحان – خیابان شهد ای ژاند ارمری نرسیده به خیابان فلسطین – پلاک ۱۱ طبقه دوم
کدپستی: ۱۳۱۵۷۸۴۷۶۳ شماره تماس: ۰۲۱ – ۶۶۹۷۳۸۱۷

سال بیست و دوم | شماره ۴۰۹۱ | ۸ صفحه | دوشنبه | ۱ دی ۱۴۰۴ | ۱ رجب ۱۴۴۷ | ۲۲ دسامبر ۲۰۲۵ | قیمت: ۸۰۰۰ تومان

منشور اخلاقی

انتشار دقیق و بدون سانسور اخبار نمونه ای بارز از شاخصه های توسعه و پیشرفت هر جامعه ای به شمار می آید؛ احترام به حقوق و حفظ حریم خصوصی افراد، خودداری از تهمت و افتراء در خبررسانی، پاسداشت ارزش های انسانی و فعالیت های صادقانه و حرفه ای در عرصه مطبوعات از اصول و اهداف این رسانه می باشد.

سرمقاله

پیری جمعیت؛ ضرورت برنامه‌ریزی هوشمندانه

ادامه از صفحه نخست...

این وضعیت تنها یک مشکل اقتصادی نیست، بلکه پیامدهای اجتماعی و انسانی عمیقی دارد؛ از انزوای سالمندان گرفته تا فشار بر نظام‌های بهداشتی و خدمات اجتماعی.

در جهان، کشورها با این چالش‌ها به روش‌های متفاوتی برخورد کرده‌اند. ژاپن با سریع‌ترین روند پیری جمعیت، سیاست‌هایی گسترده در زمینه مراقبت‌های طولانی‌مدت، بازنشستگی انعطاف‌پذیر و تشویق مشارکت فعال سالمندان در جامعه اتخاذ کرده است. کشورهای اسکاندیناوی از سیستم‌های جامع رفاه اجتماعی و بیمه‌های بازنشستگی چندلایه استفاده می‌کنند تا بار پیری جمعیت توزیع شود و افراد سالمند بتوانند با استقلال و امنیت زندگی کنند. حتی کشورهایی که پیری جمعیت در آن‌ها تازه آغاز شده، مانند کره جنوبی یا چین، برنامه‌های بلندمدت برای تشویق تولد، بهره‌وری نیروی کار و تقویت سرمایه انسانی طراحی کرده‌اند.

راهکارهایی که از تجربه جهانی می‌توان آموخت فراتر از صرفاً تغییر سیاست‌های کوتاه‌مدت است. بازسازی نظام‌های بازنشستگی و تأمین اجتماعی به گونه‌ای که انعطاف‌پذیر و پایدار باشند، سرمایه‌گذاری در سلامت و مراقبت‌های بلندمدت برای تضمین کیفیت زندگی سالمندان، ترویج آموزش و فرهنگ زندگی فعال سالمندان و استفاده از ظرفیت‌های اجتماعی و اقتصادی آن‌ها و تقویت داده‌های آماری و پژوهش‌های جمعیتی برای سیاست‌گذاری مبتنی بر شواهد و پیش‌بینی دقیق روندها، از جمله این اقدامات هستند.

بی‌شک مقابله با چالش سالمندی تنها با اقدامات مقطعی یا تغییر افراد در مدیریت امکان‌پذیر نیست. این بحران ساختاری و چندبعدی است و نیازمند برنامه‌ریزی جامع، هماهنگی بین‌بخشی و نگاه بلندمدت به آینده جمعیت کشور است. هر روز تأخیر، فشار بر اقتصاد و جامعه را افزایش می‌دهد و به نسل‌های آینده بار سنگین‌تری تحمیل می‌کند. ایران مانند بسیاری از کشورها در آستانه تصمیم‌های کلیدی قرار دارد؛ تصمیم‌هایی که می‌توانند مسیر سالمندی را از بحران زا به فرصت‌ساز تبدیل کنند یا بالعکس، شرایط موجود را تشدید کنند. فرصت در دست سیاست‌گذاران است تا با برنامه‌ریزی هوشمند و نگاه واقع‌بینانه، هم رفاه سالمندان را تضمین کنند و هم از بار سنگین اقتصادی جلوگیری شود.

ایران با شتاب به سمت پیری جمعیت می‌رود

هشدار درباره تهدید فقر و تنهایی سالمندان

رئیس دبیرخانه شورای ملی سالمندان کشور با هشدار نسبت به ورود شتابان ایران به بحران سالمندی گفت: تداوم روند فعلی می‌تواند صندوق‌های بازنشستگی را با بحران جدی مواجه کرده و پرداخت مستمری سالمندان را در سال‌های آینده با چالش اساسی روبه‌رو کند.

مجید فولادیان رئیس دبیرخانه شورای ملی سالمندان کشور در نشست شورای اداری و مناسب‌سازی شهرستان گلبهار که با حضور رئیس سازمان بهزیستی کشور و جمعی از مسئولان استانی و شهرستانی برگزار شد نسبت به ورود شتابان ایران به بحران سالمندی هشدار داد و گفت: ایران در حال حاضر به کشوری سالمند تبدیل شده و با بیشترین سرعت و شیب در جهان به سمت سالمندی جمعیت حرکت می‌کند. تداوم روند فعلی می‌تواند صندوق‌های بازنشستگی را در سال‌های آینده با بحران جدی مواجه کرده و توان پرداخت مستمری سالمندان را به‌طور اساسی تحت تأثیر قرار دهد.

ایسنا در خبری نوشت: فولادیان با بیان اینکه حدود ۱۲ درصد جمعیت کشور هم‌اکنون سالمند هستند، افزود: از سال ۱۴۱۰ وارد نقطه عطف جمعیتی می‌شویم؛ نقطه‌ای که جمعیت سالمند و جمعیت جوان کشور با یکدیگر برابر می‌شوند و پس از آن، جمعیت سالمندان با شتابی بالا افزایش و جمعیت جوان به سرعت کاهش پیدا می‌کند.

وی با اشاره به متولدین دهه ۶۰ تصریح کرد: جمعیتی که روزی به‌عنوان «فرصت» شناخته می‌شد، از بدو تولد با بحران‌های متوالی از بهداشت و آموزش گرفته تا اشتغال، مسکن و معیشت مواجه بوده و اکنون در آستانه ورود به بحران سالمندی قرار دارد.

رئیس دبیرخانه شورای ملی سالمندان کشور با ترسیم سناریوی بدبینانه سالمندی در ایران گفت: در صورت نبود سیاست‌گذاری به‌موقع، صندوق‌های بازنشستگی با بحران جدی و حتی ورشکستگی مواجه می‌شوند و پرداخت مستمری سالمندان در سال‌های آینده با چالش اساسی روبه‌رو خواهد شد؛ مسئله‌ای که می‌تواند فقر سالمندی را به بحرانی فراگیر تبدیل کند.

وی ادامه داد: برآوردها نشان می‌دهد تا سال ۱۴۲۰، بیش از ۲۵ درصد جمعیت سالمند کشور زیر خط فقر مطلق قرار خواهند گرفت؛ رقمی که تبعات اجتماعی، اقتصادی و انسانی بسیار سنگینی به همراه دارد و با بحران‌هایی مانند مسکن، تنهایی، انزوای اجتماعی و کاهش کیفیت زندگی سالمندان همراه خواهد شد.

فولادیان با تأکید بر پیوستگی بحران‌ها در حوزه سالمندی اظهار کرد: سالمندی یک مسئله تک‌بعدی نیست و زنجیره‌ای از بحران‌ها را به دنبال دارد؛ هر اختلالی در نظام بازنشستگی، معیشت یا خدمات اجتماعی، مستقیماً بحران‌های بعدی را تشدید می‌کند. وی یکی از چالش‌های جدی کشور را نبود داده‌های دقیق و به‌روز درباره سالمندان دانست و گفت: در حال حاضر نظام اطلاعاتی روزآمدی درباره پراکندگی، وضعیت معیشتی، سلامت و زیرساخت‌های مرتبط با سالمندان وجود ندارد و بدون داده، امکان سیاست‌گذاری مؤثر وجود نخواهد داشت.

وزیر آموزش و پرورش؛

مدرسه کانون اصلی پیشگیری از آسیب‌های اجتماعی است

وزیر آموزش و پرورش با تأکید بر اینکه مدرسه کانون اصلی پیشگیری از آسیب‌های اجتماعی است گفت: اجرای دقیق نظام مراقبت اجتماعی دانش‌آموزان (نماد) و ثبت صحیح داده‌ها در سامانه رصد و پایش، شرط اصلی اثربخشی مداخلات تربیتی و پیشگیرانه در مدارس است.

به گزارش روز یکشنبه ایرنا از وزارت آموزش و پرورش، علیرضا کاظمی در جلسه ستاد راهبری نظام مراقبت اجتماعی دانش‌آموزان (نماد) که با حضور جمعی از اعضای شورای معاونان، مدیران ستادی و مدیران کل آموزش‌وپرورش استان‌ها به‌صورت حضوری و برخط برگزار شد، اظهار کرد: آسیب‌های اجتماعی یکی از مهم‌ترین دغدغه‌های مدیریتی کشور است البته از تلاش‌های انجام‌شده در حوزه مراقبت اجتماعی دانش‌آموزان، بر ضرورت انسجام، دقت و هم‌افزایی بیشتر دستگاه‌ها و بخش‌های مختلف آموزش‌وپرورش قدردانی می‌کنم.

وی بر اولویت داشتن موضوع آسیب‌های اجتماعی در نظام تعلیم و تربیت اشاره کرد و گفت: اگر بتوانیم با اقدامات درست، حتی یک دانش‌آموز را از آسیب نجات دهیم، این کار برای دنیا و آخرت ما کفایت می‌کند، نگاه ما در آموزش‌وپرورش، نگاه تربیتی و پیشگیرانه است و مدرسه باید کانون اصلی این فعالیت‌ها باشد.

وزیر آموزش و پرورش با تأکید بر لزوم تکمیل مرحله غربالگری در استان‌ها، گفت: اکنون زمان ورود جدی به مرحله مداخله و اقدامات پیشگیرانه است و مدیران کل باید وضعیت غربالگری استان خود را به صورت شفاف ارائه کنند تا هم تصویر روشنی از شرایط موجود داشته باشیم و هم بتوانیم تصمیمات دقیق‌تری اتخاذ کنیم. کاظمی، ثبت دقیق اطلاعات در سامانه رصد و پایش آسیب‌های اجتماعی را یکی از چالش‌های جدی دانست و تصریح کرد: مدیران مدارس، معاونان و مشاوران باید با نهایت دقت، وضعیت دانش‌آموزان را در سامانه ثبت کنند، هرگونه سهل‌انگاری در این زمینه، برنامه‌ریزی‌های بعدی را با مشکل مواجه می‌کند.

وی با اشاره به ضرورت ارائه گزارش‌های دقیق از اقدامات انجام‌شده در حوزه مداخله، اظهار کرد: لازم است مشخص شود چه تعداد از دانش‌آموزان در مدرسه، مراکز مشاوره و یا با ارجاع به سایر دستگاه‌ها خدمات دریافت کرده‌اند و چه تعداد همچنان نیازمند رسیدگی هستند، این گزارش‌ها باید شفاف، مستند و قابل ارائه در سطوح عالی مدیریتی کشور باشد.

وزیر آموزش و پرورش همچنین بر تقسیم کار درون‌دستگاهی و برون‌دستگاهی تأکید کرد و گفت: مقابله با آسیب‌های اجتماعی صرفاً وظیفه یک اداره کل یا یک بخش خاص نیست؛ همه معاونت‌ها، تشکل‌های دانش‌آموزی و بخش‌های مختلف آموزش‌وپرورش باید سهم و نقش مشخص خود را در اقدامات پیشگیرانه ایفا کنند. کاظمی با اشاره به اجرای برنامه‌های پیشگیرانه در مناطق هدف، افزود: اقدامات فرهنگی و تربیتی باید مدرسه‌محور باشد و اثر آن در محیط واقعی مدرسه دیده شود، نه صرفاً در برنامه‌های نمایشی و عمومی، شعار ما بازگشت به مدرسه و تقویت نقش آن به‌عنوان محور اصلی تربیت است. کاظمی با قدردانی از استان‌هایی که در اجرای سامانه رصد و پایش و تکمیل فرآیند غربالگری عملکرد مطلوبی داشته‌اند، خاطرنشان کرد: وضعیت کلی قابل قبول است، اما نباید به شرایط موجود قانع باشیم و باید برای دستیابی به پوشش صددرصدی و افزایش دقت آماری تلاش کنیم.

آخرین خبر

۳ هزار دانشجوی مهارت‌آموز جذب وزارت آموزش و پرورش می‌شوند

رئیس مرکز برنامه ریزی منابع انسانی و امور اداری وزارت آموزش و پرورش گفت: برای تأمین معلمان مورد نیاز هنرستان‌های فنی و حرفه‌ای و کار و دانش سه هزار نفر از دانشجوهای مهارت آموز جذب خواهند شد.

علی باقرزاده اظهار کرد: به منظور تأمین معلمان مورد نیاز هنرستان های فنی و حرفه ای و کار و دانش در مشاغل هنر آموزی از میان دانشجویان سال آخر مقاطع کارشناسی و کارشناسی ارشد، سه هزار نفر دانشجوی مهارت آموز جذب خواهند شد. وی خاطرنشان کرد: متقاضیان برای اطلاع از شرایط عمومی و اختصاصی، ضوابط مربوط به استفاده از سهمیه ایثارگران و سایر موارد مورد نیاز، دفترچه راهنمای ثبت‌نام در این آزمون را که هم‌زمان با شروع ثبت‌نام از طریق درگاه اطلاع‌رسانی این سازمان در دسترس خواهد بود، مطالعه و در صورتی که شرایط و ضوابط مندرج در دفترچه راهنمای موردِ نظر را دارند، به عنوان متقاضی در این آزمون ثبت‌نام کنند.

رییس مرکز برنامه ریزی منابع انسانی و امور اداری وزارت آموزش و پرورش گفت: این آزمون میان دانشجویان (سال آخر) مقاطع کارشناسی و کارشناسی ارشد برگزار خواهد شد.

وی تصریح کرد: حداکثر سن مجاز برای شرکت در آزمون تخصصی برای دوره کارشناسی ۲۶ سال و دوره کارشناسی ارشد ۲۸ سال است؛ همچنین برای افراد متأهل دارای فرزند، به ازای هر فرزند (حداکثر تا دو فرزند)، یک سال به سقف سنی اضافه می‌شود.

به گفته باقرزاده، ثبت‌نام برای شرکت در این آزمون از ۲۵ آذرماه از طریق درگاه اطلاع‌رسانی سازمان سنجش آغاز و تا اول دی ماه ادامه خواهد داشت که متقاضیان می‌توانند در مهلت مقرر برای شرکت در آزمون ثبت نام خود را انجام دهند.

آخرین خبر

تأکید ایران و سازمان جهانی بهداشت بر توسعه همکاری‌ها در ارتقای نظام سلامت

وزیر بهداشت، درمان و آموزش پزشکی، بر ضرورت هم‌راستایی برنامه‌های دفتر نمایندگی سازمان جهانی بهداشت با اولویت‌ها، سیاست‌های کلان سلامت و اسناد بالادستی نظام سلامت کشور تأکید کرد.

محمدرضا ظفرقندی، در دیدار و گفت و گو با عوض مطریه نماینده جدید و موقت سازمان جهانی بهداشت (WHO)، تاکید کرد: برنامه‌های سازمان جهانی بهداشت باید منطبق با سیاست‌های کلان سلامت، برنامه‌های توسعه‌ای کشور و اولویت‌های اعلامی وزارت بهداشت تدوین و اجرا شوند. وزیر بهداشت همچنین بهره‌گیری دفتر نمایندگی سازمان جهانی بهداشت از ظرفیت‌های منطقه‌ای و جهانی را حائز اهمیت دانست و ابراز امیدواری کرد که این دفتر با انتقال تجربیات موفق سایر کشورها، نقش مؤثری در ارتقای نظام سلامت ایران ایفا کند. وی افزود: انتظار می‌رود هماهنگی و همکاری مناسبی میان وزارت بهداشت و سازمان جهانی بهداشت در زمینه جذب حمایت‌ها و کمک‌های فنی، به‌ویژه برای ارتقای تاب‌آوری نظام سلامت در شرایط بحران و فوریت‌ها، استمرار یابد. عوض مطریه نماینده جدید و موقت سازمان جهانی بهداشت (WHO)، نیز در این دیدار ضمن ابراز خرسندی از انتصاب خود به عنوان نماینده موقت سازمان جهانی بهداشت در ایران، بر تعهد خود برای تقویت همکاری‌ها تأکید کرد و گفت: تمام تلاش خود را به کار خواهد گرفت تا انتظارات وزارت بهداشت، درمان و آموزش پزشکی جمهوری اسلامی ایران به بهترین شکل ممکن محقق شود.

پیشگیری از اعتیاد، محور اصلی سیاست‌های ملی سلامت اجتماعی در ایران است

مدیر کل پیشگیری ستاد مبارزه با موادمخدر گفت: جمهوری اسلامی ایران پیشگیری از اعتیاد را به عنوان یکی از ارکان اصلی سیاست‌های ملی در حوزه سلامت اجتماعی دنبال می‌کند.

کارگاه آموزشی در خصوص راهبردهای مؤثر پیشگیری و تشخیص زودهنگام برای پیشگیری از مصرف مواد مخدر با همکاری مشترک ستاد مبارزه با مواد مخدر و فدراسیون روسیه با حضور مدیران ارشد ستاد مبارزه با مواد مخدر در تهران و هشت استان کشور، نمایندگان ۱۵ دستگاه اجرایی و وزارت‌خانه فعال در حوزه پیشگیری از اعتیاد و ۱۰ NGO از صبح امروز در مجتمع فرهنگی شقایق ستاد مبارزه با مواد مخدر آغاز به کار کرده است. زهرا عابدینی، مدیر کل پیشگیری ستاد مبارزه با مواد مخدر در مراسم افتتاحیه این کارگاه با ابراز خرسندی از برگزاری این نشست مشترک، ابراز امیدواری کرد تا این برنامه زمینه همکاری‌های مشترک بین ستاد مبارزه با مواد مخدر و فدراسیون روسیه را فراهم کند. وی ضمن قدردانی از حمایت‌های مؤثر دفتر مقابله با مواد مخدر و جرم سازمان ملل متحد (UNODC) در برگزاری برنامه مذکور، خاطرنشان کرد: همه ما معتقدیم مسئله اعتیاد و مخصوصاً پیشگیری از مصرف غیرپزشکی مواد از مهمترین چالش‌های نظام سلامت اجتماعی در جهان است که مواجهه با این چالش‌ها از طریق بهره‌گیری از دانش، تجارب سایر کشورها و همکاری‌های بین‌المللی امکان‌پذیرتر خواهد بود. وی با بیان اینکه این نشست با هدف تبادل تجربه و ارتقای رویکردهای پیشگیری در چهارچوب تجارب فدراسیون روسیه برگزار شده است، افزود: در سطح بین‌المللی اجماع فزاینده‌ای در مورد مداخلات پیش‌گیرانه در امر کاهش تقاضا و مبارزه با مواد مخدر وجود دارد. عابدینی تصریح کرد: جمهوری اسلامی ایران پیشگیری از اعتیاد را به عنوان یکی از ارکان اصلی سیاست‌های ملی در حوزه سلامت اجتماعی دنبال می‌کند. مدیر کل پیشگیری ستاد مبارزه با مواد مخدر ادامه داد: تجارب جهانی نشان داده که پیشگیری، مخصوصاً پیشگیری مبتنی بر شواهد علمی و استفاده از تجارب سایر کشورها مؤثرترین و پایدارترین راه در مواجهه با مسئله اعتیاد و آسیب‌های اجتماعی است. وی تأکید کرد: موضوع مصرف غیرپزشکی مواد پدیده چندبعدی است که ارتباط کاملاً مستقیم با سلامت اجتماعی، سلامت روان، ساختارهای اجتماعی، خانواده و سبک زندگی دارد. عابدینی با بیان اینکه سیاست‌ها در حوزه پیشگیری از اعتیاد در جمهوری اسلامی ایران در چند حوزه دنبال می‌شود، گفت: توانمندسازی کودکان و نوجوانان، تحکیم بنیان خانواده، آموزش‌های مهارت‌های زندگی، توسعه مداخلات زودهنگام و مخصوصاً حوزه‌های دانش‌آموزی، نوجوانان و جوانان در اولویت‌های سیاست‌های پیشگیری از اعتیاد جمهوری اسلامی ایران هستند. مدیر کل پیشگیری ستاد مبارزه با مواد مخدر بیان کرد: ستاد مبارزه با مواد مخدر جمهوری اسلامی ایران به شدت علاقه‌مند است از تجارت بین‌المللی مخصوصاً کشورهای دوست و همسایه استفاده کند در همین چهارچوب ما تجربه فدراسیون روسیه در حوزه «نارکولوژی» و پیوند پیشگیری با نظام سلامت را بسیار ارزشمند می‌دانیم و این تبادل تجربه می‌تواند کمک‌کننده به ما در طراحی سیاست‌های و تقویت برنامه‌ها باشد.
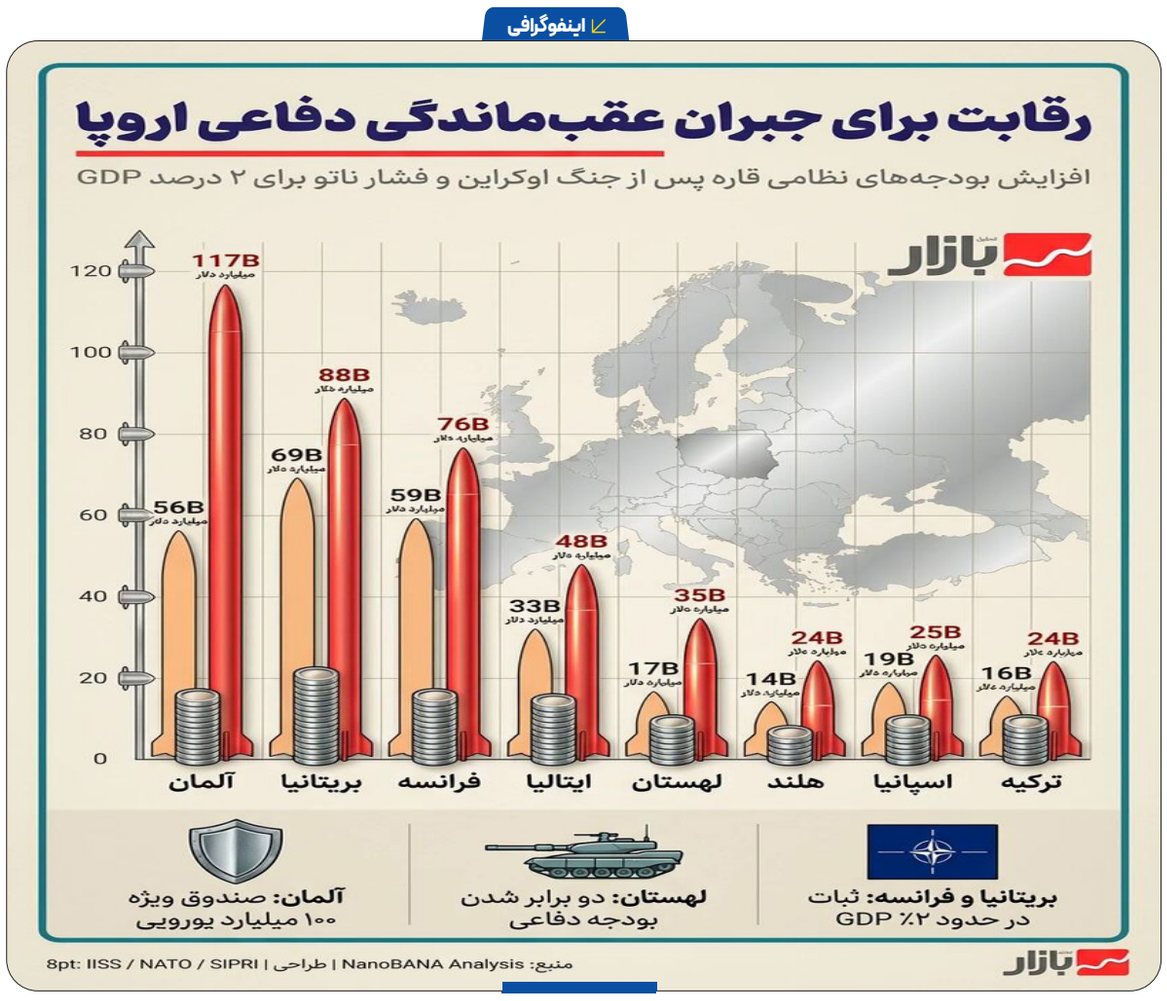
اینفوگرافی