عصر خلاقیت و ارتباطات موثر

سرمایه‌گذاری برای تولید

روزنامه صبح ایران

عصر رسانه

AsreRasaneh.ir

سال بیست و دوم - شماره ۴۱۱۸ | یکشنبه | ۵ بهمن ۱۴۰۴ | ۵ شعبان ۱۴۴۷ | ۲۵ ژانویه ۲۰۲۶ | ۸صفحه | قیمت:۸۰۰۰ تومان

۳

پزشکیان به وزرای علوم و کشور دستور داد

تشکیل هیئت ویژه برای رسیدگی به آسیب‌دیدگان حوادث اخیر

سرمقاله

خروج از رکود یا هجوم نقدینگی به بازار مسکن؟

حمید میرزایی نژاد - صاحب امتیاز

بازار مسکن ایران پس از سال‌ها رکود، نشانه‌هایی از تحرک را از خود نشان می‌دهد. گزارش‌های میدانی هفته‌های اخیر حاکی از افزایش معاملات در برخی مناطق تهران و اطراف آن و رشد نسبی قیمت‌هاست. به نظر می‌رسد قهر خریداران که سال‌ها بازار را فلج کرده بود، به تدریج در حال پایان است. این تحرک می‌تواند خبر خوشایندی برای تولیدکنندگان و سازندگان باشد، اما چند نکته کلیدی نیازمند توجه سیاستگذاران است. در سال‌های اخیر، فشارهای اقتصادی و تحریمی، سیاست‌های پولی را به سمت کنترل بازار طلا و ارز هدایت کرده است. بانک مرکزی، با هدایت نقدینگی به سمت طلا و صندوق‌های بورسی، تلاش کرده است از التهاب تورمی بکاهد. گرچه تورم رسمی حدود ۵۰ درصد اعلام شده است، اما بدون این سیاست‌ها وضعیت تورم و فشار بر سفره مردم می‌توانست بسیار شدیدتر باشد.

۸

بغزیان: سیاست‌های جبرانی دولت کافی نیست؛ یک شانه تخم‌مرغ کل یارانه را می‌بلعد

فشار آزادسازی قیمت بر شانه کم‌درآمدها

دولت مسعود پزشکیان دی ماه ۱۴۰۴ ارز ترجیحی را برای همیشه از اقتصاد ایران حذف کرد. اجرای این سیاست به طور اجتناب‌ناپذیر باعث افزایش سطح قیمت کالاهای اساسی می‌شود، زیرا قیمت‌ها به نرخ واقعی ارز تعدیل می‌شوند. در نتیجه دولت برای جبران آن به پرداخت یارانه نقدی و اعتباری به مردم رو آورد. دولت تاکید دارد که این جراحی اقتصادی جلوی رانت را گرفته و باعث می‌شود که یارانه به دست افرادی برسد که واقعاً به آن نیاز دارند. اما آیا این سیاست به درستی اجرا شد و اساساً دولت با حذف ارز ترجیحی تصمیم درستی اتخاذ کرد؟

۱

۳

بازار مسکن تغییر مسیر داد؟

تحرکات تازه پس از سال‌ها رکود؛

۲

دامداران زیر فشار، مصرف‌کنندگان در شوک کالای چند نرخی

آشفته‌بازار گوشت قرمز

رئیس شورای تأمین دام کشور با اشاره به آثار حذف ناگهانی ارز ترجیحی در بازار گوشت، گفت: در شرایط فعلی، قیمت واقعی گوشت در بازار گم شده و برای قضاوت درباره نرخ‌ها هنوز زود است، اما با افزایش عرضه، توسعه واردات دام زنده و شکل‌گیری رقابت، بازار به سمت ثبات و قیمت‌های واقعی حرکت خواهد کرد. به گزارش ایسنا، با اجرای سیاست حذف ارز ترجیحی برای واردات نهاده‌های دامی و اصلاح نظام حمایتی، قیمت گوشت قرمز در بازارهای کشور دچار نوسان شد و اختلاف قیمت قابل توجهی میان فروشگاه‌ها و مناطق مختلف ایجاد شده است و بررسی‌های میدانی خبرنگار ایسنا در مناطق مختلف نشان می‌دهد که قیمت‌ها حتی از نرخ‌های اعلام‌شده فروشگاه‌ها نیز فراتر رفته است؛ به‌طوری که هر کیلوگرم گوشت گوساله بین یک میلیون و ۲۲۰ هزار تومان تا یک میلیون و ۹۰۰ هزار تومان و گوشت گوسفندی بین یک میلیون و ۲۴۰ هزار تومان تا یک میلیون و ۸۰۰ هزار تومان عرضه می‌شود. به عنوان نمونه، در یک فروشگاه سطح شهر، قیمت هر کیلوگرم ران گوسفندی یک میلیون و ۷۹۸ هزار تومان، سردست گوسفندی یک میلیون و ۷۹۵ هزار تومان، گردن گوسفندی چرخکرده یک میلیون و ۲۹۵ هزار تومان، ران و سردست گوساله یک میلیون و ۷۹۵ هزار تومان و راسته گوساله یک میلیون و ۸۳۵ هزار تومان اعلام شده است.

۲

دریچه

معاون رئیس جمهور:

ذینفعان ارز ترجیحی در برابر جراحی اقتصادی می ایستند

۲

رکوردی که بازارهای جهانی را تکان داد

طلا در آستانه ۵۰۰۰ دلار

۲

وقتی فروش آب جای حفاظت از آن را گرفت

از سدسازی تا انتقال آب؛ تغییر مسیر مافیا

۴

ایران چه زمانی به قطب انرژی منطقه تبدیل می‌شود؟

ایران می‌توان به هاب انرژی منطقه تبدیل شود. این ظرفیت به صورت بالقوه در ایران وجوددار دو به تاکید کارشناسان، باایجاد برنامه‌ریزی می‌توان این پتانسیل را بالفعل کرد. ایران در نشست‌ها و اجلاس‌هایی مانند سران مجمع کشورهای صادرکننده گاز، پیشنهادها و راهبردهای مهمی ارایه کرده که یکی از آن‌ها تبدیل شدن به قطب انرژی منطقه و دعوت از سرمایه گذاران خارجی برای حضور در حوزه بالادست و پایین دست بوده است.

طی سالهای گذشته تبدیل شدن به قطب انرژی منطقه و دعوت از سرمایه گذاران خارجی برای حضور در حوزه بالادست و پایین دست، تبادل دانش فنی و تجربه‌های کشورهای عضو جی‌ئی‌سی‌اف در صنعت گاز و اعلام آمادگی ایران برای تبادل اطلاعات و تجربه‌ها در حوزه استخراج، فرآوری، انتقال و تجارت گاز و و فناوری‌های مرتبط و استفاده صحیح و فراگیر از منابعی همچون گاز طبیعی به‌عنوان سوختی پاک، ایمن و کارا و اتخاذ سیاست‌هایی نوین برای انحصارزدایی در فناوری‌های مرتبط با تجارت گاز از جمله پیشنهاداتی بود که از سوی ایران مطرح شده است. مجمع کشورهای صادرکننده گاز دارای اعضایی بزرگ و تاثیرگذار در صادرات است و کشورهایی همچون روسیه، قطر، الجزایر در این گروه حضور دارند که در زمینه‌های مختلف کار کرده‌اند البته ایران نیز در حوزه گاز اقدامات متعددی انجام داده است و در این زمینه تجربیات زیادی دارد که همین مساله این فرصت را ایجاد می‌کند تا کشورها تجربیات خودشان را در اختیار یکدیگر قرار دهند. کارشناسان حوزه انرژی معتقدند که ایران می‌تواند قطب انرژی منطقه در حوزه گاز باشد اما تحقق این موضوع نیازمند نکاتی است، اگر بتوانیم رشد مصرف داخلی را کنترل کنیم، می‌توانیم در این حوزه مطرح شویم، مصرف گاز در ایران روند صعودی دارد و اگر نتوانیم این رشد مصرف را متوقف کنیم، طبیعتا امکان صادرات کم خواهد شد. بر این اساس اگر بتوان میزان مصرف را در داخل کنترل کرد، قطعا می‌توانیم در حوزه صادرات گاز اقداماتی را انجام دهیم و این موضوع به این مساله مرتبط می‌شود که ما مصرف بهینه را در دستور کار قرار دهیم و بتوانیم مقداری از گاز را صرفه‌جویی کنیم و به صادرات اختصاص دهیم. با نگاهی به عملکرد ایران در حوزه استخراج، فرآوری، انتقال و تجارت گاز و و فناوری‌های مرتبط و استفاده صحیح و فراگیر از منابعی همچون گاز طبیعی به‌عنوان سوختی پاک میتوان گفت که تبادل اطلاعات دو طرفه است، ایران جزو یکی از تولیدکننده‌های بزرگ گاز در دنیا بوده و تجربیات زیادی را در حوزه گاز به دست آورده است و در این زمینه می‌توانیم دانش و تجربیات خود را انتقال دهیم، به ویژه اینکه ایران در زمان تحریم توانست این صنعت بزرگ را در کنار صنعت نفت مدیریت کند و به اعتقاد تحلیلگران، این نشان دهنده این است که در این زمینه حرف‌های زیادی برای گفتن دارد. از سوی دیگر توجه به این نکته هم ضروری است که بسیاری از کشورها که موفق به توسعه صنعت گاز خود شدند، از کشورهای دیگر کمک گرفتند اما ایران توانست به صورت خودکفا صنعت گاز را توسعه دهد و در این زمینه نیز تجربیات زیادی را به دست آورده است. با این حال، هرچند در حوزه سرمایه‌گذاری در حوزه نفت و گاز و به طور کلی انرژی عقب ماندگی‌هایی داریم اما باتوجه به پتانسیل موجود در حوزه انرژی این امکان همچنان وجود دارد و عملی شدن آن به برنامه ریزی‌هایی که در این حوزه صورت می گیرد، بستگی دارد. به تاکید تحلیلگران، این توانمندی و ظرفیت در داخل کشور وجود دارد و رسیدن به آن ممکن است، باید هدفگذاری صورت بگیرد و در مسیر رسیدن به این اهداف نیز رویکرها تغییر خواهد کرد و از این طریق می‌توانیم به این مهم دست یابیم. اما درباره راهکارها و اقدامات موثر در این بخش، می‌توان گفت که باید زمینه سرمایه‌گذاری فراهم شود، ظرفیت اقتصادی توسعه یابد تا باتوجه به پتانسیل‌های موجود بتوانیم از مزیت‌های خدادادی بهره ببریم و در بخش تولید و صادرات در منطقه گام برداریم و بازیگر اصلی شویم. به اعتقاد کارشناسان، در حوزه برق نیز این پتانسیل وجود دارد و باتوجه به اینکه کشورهای زیادی نیازمند برق تولیدی ایران هستند، ایران می‌تواند هاب انرژی شود، همچنین با توجه به اینکه ایران در بین شرق و غرب دنیا قرار گرفته و جز چند کشور اصلی دارای منابع انرژی به حساب می‌آید، می‌تواند در این بخش نقش ویژه‌ای ایفا کند. بر این اساس، ایران می‌تواند با ایجاد تدابیر نقش ویژه‌ای در حوزه انرژی داشته باشد و با افزایش صادرات خود در تعیین قیمت نهایی نیز نقش ایفا کند، همچنین ایران می‌تواند از انرژی به عنوان یک ابزار دیپلماسی در مذاکرات خود با کشورهای همسایه و کشورهای دنیا بهره ببرد.

بغزیان: سیاست‌های جبرانی دولت کافی نیست؛ یک شانه تخم‌مرغ کل یارانه را می‌بلعد

فشار آزادسازی قیمت بر شانه کم‌درآمدها

دولت مسعود پزشکیان دی ماه ۱۴۰۴ ارز ترجیحی را برای همیشه از اقتصاد ایران حذف کرد. اجرای این سیاست به طور اجتناب‌ناپذیر باعث افزایش سطح قیمت کالاهای اساسی می‌شود، زیرا قیمت‌ها به نرخ واقعی ارز تعدیل می‌شوند. در نتیجه دولت برای جبران آن به پرداخت یارانه نقدی و اعتباری به مردم رو آورد. دولت تاکید دارد که این جراحی اقتصادیِ جلوی رانت را گرفته و باعث می‌شود که یارانه به دست افرادیِ برسد که واقعاً به آن نیاز دارند. اما آیا این سیاست به درستی اجرا شد و اساساً دولت با حذف ارز ترجیحی تصمیم درستی اتخاذ کرد؟ در ادامه مشروح گفت‌وگوی اقتصاد ۲۴ با آلبرت بغزیان، استاد دانشگاه و تحلیلگر اقتصادی را بخوانید. آلبرت بغزیان در انتقاد از نحوه اجرای سیاست حذف ارز ترجیحی گفت: تصمیم دولت مبنی بر حذف ارز ترجیحی نامناسب‌ترین تصمیمی بود که در بدترین زمان گرفته شد. وی در گفت‌وگو با اقتصاد ۲۴ به وضعیت بحرانی اقتصاد ناشی از تحریم‌ها اشاره کرد و گفت: از طرفی نرخ ارز به دلیل مشکلات تحریمی و بازنگشتن ارز از سوی تراستی‌ها افزایش پیدا کرده بود و از طرف دیگر حتی این افزایش قیمت هنوز خود را به قیمت ارزاقی مانند حبوبات و برنج نرسانده بود. این استاد دانشگاه ادامه داد: دولت برای حمایت از اقشار آسیب‌پذیر نرخ ارز ترجیحی را برقرار کرد. قشری که دارایی و ثروت ندارند، لااقل دولت با این روش تلاش کرد سفره این بخش از جامعه را رنگین‌تر کند. بغزیان معتقد است که دولت باید لااقل با افزایش تدریجی نرخ ارز ترجیحی به سمت سیاست حذف آن قدم می‌گذاشت؛ چرا که حذف یکباره آن شوک شدیدی به طبقات پایین جامعه وارد آورد و جامعه به لحاظ درآمدی فرصتی برای هماهنگ شدن با آن نداشت. این تحلیلگر اقتصادی با اشاره به اینکه اگر قرار بود دولت تصمیم به حذف ارز ترجیحی بگیرد، بهتر بود این افزایش قیمت را پلکانی انجام دهد که جامعه بتواند خود را با آن وفق دهد، تصریح کرد: ضمن اجرای پلکانی دولت می‌توانست ببیند که آیا این تصمیم جلوی رانت را خواهد گرفت یا نه، چون یکی از اصلی‌ترین دلایل دولت برای این تصمیم این بوده که ارز ۲۸۵۰۰ هزار تومانی به دست مصرف کننده نمی‌رسد. وی افزود: دولت به جای حذف ارز ترجیحی می‌توانست در درجه اول به سراغ یک نظارت قوی‌تری برود و به تدریج قیمت ارز ترجیحی را بالا ببرد تا بتواند اثرات آن را بر بازار چک کند. این استاد دانشگاه معتقد است که دولت سیاست حذف ارز ترجیحی را در زمان نامناسب و به شیوه غلط اجرا کرد. بغزیان ادامه داد: وقتی کشور دچار مشکلاتی، چون ناترازی بانک‌ها و تحریم‌های مضاعف ناشی از اجرای مکانیسم ماشه است، اصلا زمان مناسبی نبود که به دهک‌های پایین جامعه یک فشار جدید بیافزاییم. در چنین شرایطی معلوم است که مردم معترض می‌شوند. دولت باید صبر می‌کرد تا دست کم در شرایط عادی این سیاست را اجرایی کند. به گفته این تحلیلگر اقتصادی، در حال حاضر که دولت تصمیم به پرداخت یارانه به مردم گرفته است، می‌داند که این یارانه جبران افزایش قیمت‌ها طی روزها و ماه‌های آتی را نخواهد کرد. همان یک شانه تخم مرغ کل یارانه را می‌بلعد. بغزیان با بیان اینکه این روزها سیاست تک نرخی شدن ارز نیز مطرح است، گفت: نه تنها تالار یک و دو با هم ادغام شده بلکه نرخ ارز ترجیحی را هم حذف کردند، بدون اینکه حتی نرخِ جدید را به درستی مدیریت کنند که چرا باید ۱۳۰ هزار تومان باشد، چرا مثلاً ۱۰۰ هزار تومان نباشد؟ وی معتقد است که تنها سودی که این سیاست داشت این بود که دولت خود را از قیمت گذاری دستوری خلاص کرد و از این پس همه قیمت‌ها آزاد محاسبه می‌شود. این تحلیلگر اقتصادی خاطرنشان کرد: در حال حاضر دولت عملاً همان سیاست یکسان شدن نرخ‌های ارز را دنبال می‌کند. وقتی تالارهای یک و دو ادغام می‌شود، دیگر دلار هرات و دلار سلیمانیه‌ای در کار نیست. آنها را همان تراستی‌ها که با اعتماد دولت، ارز نگه داشتند، مدیریت می‌کنند. از طرفی مردم نیز که در حال از دست دادن قدرت خرید خود هستند، اندک پولی که دارند به دلار تبدیل می‌کنند و در خانه‌ها نگه می‌دارند. این دلاریزه شدن باعث می‌شود که بازارها منصفانه قیمت گذاری نکنند. بغزیان در پاسخ به این پرسش که دولت چه سیاستی را باید در پیش می‌گرفت؟ گفت: در شرایط کنونی دولت باید نظارت را قوی‌تر می‌کرد. همچنین می‌توانستیم سیاست ریاضتی که مردم را از کالاهای لوکس به سمت کالاهای اساسی ببرد، در پیش بگیریم. به این ترتیب حداقل‌ها به دست دهک‌های پایین‌تر جامعه می‌رسید. در زمانی که تهدیدهای حمله به ایران وجود دارد، این سیاست اصلا اقدام درستی نبود و همین امر موجب می‌شود تا اعتماد عمومی را از دست بدهیم. این استاد دانشگاه در پاسخ به این پرسش که چرا بازاریان معترض شدند، بیان کرد: اعتصاب بازار در حالی صورت گرفت که کسبه خود بخشی از اقلام موجود در انبار با قیمت ۲۸۵۰۰ هزار تومانی در اختیار داشتند. آنها نگران بودند که یک وقت دولت بخواهد مابه‌التفاوت آن را بگیرد؛ در نتیجه دست به اعتصاب زدند.

تمدید مزایده فروش زمین (مرحله سوم حضوری)

به استناد مصوبه بند ۲ صورتجلسه شماره ۸۶ مورخ ۱۴۰۲/۱۰/۱۰ شورای اسلامی , شهرداری انار در نظر دارد تعداد ۳ قطعه زمین خود را از طریق مزایده حضوری با رعایت قوانین واگذار نماید . لذا متقاضیان واجد شرایط می توانند جهت کسب اطلاعات بیشتر و دریافت مختصات زمین و همچنین فرم پیشنهاد قیمت تا پایان وقت اداری چهارشنبه ۱۴۰۴/۱۱/۰۸ به شهرداری انار واحد شهرسازی مراجعه و با توجه به شرایط ذیل در مزایده شرکت نمایند .

شرایط مزایده:

شهرداری در رد یا قبول پیشنهادات مختار است.

زمان بازگشایی مزایده روز شنبه ۱۴۰۴/۱۱/۱۱ ساعت ۱۲:۰۰ در محل شهرداری می باشد.

واریز ۱۰درصد قیمت کارشناسی قبل از مزایده.

هزینه درج آگهی به عهده برنده مزایده می باشد.

سپرده شرکت در مزایده عمومی مربوط به هر یک از موارد اعلام شده به صورت مجزا و با مبلغ مشخص شده می بایست تا قبل از ساعت ۱۰:۰۰ مورخ ۱۴۰۴/۱۱/۱۱ به شماره حساب ۰۱۰۸۱۱۹۰۱۳۰۰۹ نزد بانک ملی به نام سپرده شهرداری انار واریز نموده و پاکت رسید سپرده و فرم پیشنهاد قیمت را به شهرداری تحویل نماید. به پیشنهاد فاقد فیش واریز یا واریز سپرده بعد از زمان مشخص شده ترتیب اثر داده نخواهد شد.

لیست زمین های مزایده :

آدرس :	بلوار آیت الله خامنه ای به پلاک ۱۳۱۲ فرعی از ۱۱۰۰۷ اصلی				
متراژ :	۴۳۸،۵۰	کاربری :	تجاری	قیمت کارشناسی هر متر مربع (ریال)	۱۵۰،۰۰۰،۰۰۰
آدرس :	بلوار یادگار امام به پلاک ۳۳ فرعی از ۱۰۲۱۲ اصلی				
متراژ :	۳۶۰	کاربری :	مسکونی	قیمت کارشناسی هر متر مربع (ریال)	۱۰۰،۰۰۰،۰۰۰
آدرس :	بلوار مطهری به پلاک ۲۹۸ فرعی از ۹۸۱۷ اصلی				
متراژ :	۳۴۷،۶۰	کاربری :	مسکونی	قیمت کارشناسی هر متر مربع (ریال)	۵۰،۰۰۰،۰۰۰

شهرداری انار

(آگهی مزایده)

بدینوسیله به اطلاع میرساند شهرداری همدان در نظر دارد بر اساس مجوزهای اخذ شده ، ملک ذیل را از طریق مزایده واگذار نماید ، لذا از متقاضیان دعوت به عمل می‌آید جهت شرکت در مزایده مذکور با شماره ۲۰۰۴۰۹۰۳۳۴۰۰۰۰۴۲ به سامانه تدارکات الکترونیکی دولت (ستاد) به آدرس WWW.Setadiran.ir مراجعه نمایند .

ردیف	شرح ملک	مساحت (متر مربع)	آدرس	قیمت کارشناسی (ریال)	سپرده (ریال)	شرایط
۱	یک قطعه زمین تجاری به شماره قطعه ۴	۴۶/۵۵	میدان جهاد، ابتدای بین‌النهرین، جنب ملک شرکت نفت	۲۶۳/۰۰۷/۵۰۰/۰۰۰	۲۵/۰۰۰/۰۰۰/۰۰۰	نقدی

شرایط شرکت در مزایده:

۱- متقاضیان می بایست مبلغ سپرده را به حساب ۷۴۰۷۱۱۳۳۳۱۳۳۳۹ نزد بانک مهر واریز و یا معادل رقم مذکور ضمانتنامه بانکی با اعتبار سه ماهه اخذ و تا ساعت ۱۳ مورخ ۱۹ بهمن ۱۴۰۴ ، تحویل امور مالی شهرداری ستاد نمایند.

۲- برنده مزایده مکلف است حداکثر ظرف هفت روز کاری از تاریخ ابلاغ نتیجه مزایده نسبت به واریز ۱۰۰ درصد مبلغ پیشنهادی خود به حساب شهرداری همدان اقدام نماید .

۳- سپرده نفرات اول و دوم تا زمان انعقاد قرارداد با برنده مزایده نزد شهرداری خواهد ماند.

۴-شرکت در مزایده به منزله قبول شرایط و آیین نامه های مالی شهرداری بوده و شرکت کنندگان ملزم به رعایت آن می باشند.

۵- پیگیری و انجام امور اداری جهت اخذ / انتقال سند ثبتی و همچنین اخذ پروانه ساختمانی و غیره به همراه پرداخت هزینه های مربوطه ، به عهده برنده مزایده خواهد بود.

۶- شهرداری در رد یا قبول یک یا کلیه پیشنهادات مختار است .

۷- هزینه کارمزد سامانه ستاد ، هزینه آگهی روزنامه و کارشناسی و غیره به عهده برنده مزایده می باشد .

۸ – توضیح مهم : طبق مقررات سامانه ستاد ایران ، صرفاً کسانی میتوانند در مزایده شرکت نمایند که در زمان مقرر نسبت به دانلود اسناد مزایده اقدام نموده باشند .

زمان انتشار در سامانه ستاد ایران : ۵ بهمن ۱۴۰۴	آخرین مهلت دریافت اسناد : ساعت ۱۹ مورخ ۹ بهمن ۱۴۰۴
آخرین مهلت ارسال قیمت پیشنهادی در سامانه ستاد ایران : ساعت ۱۹ مورخ ۱۹ بهمن ۱۴۰۴	تاریخ بازگشایی پیشنهادات : مورخ ۲۰ بهمن ۱۴۰۴

شهرداری همدان

خبر

دامداران زیر فشار، مصرف‌کنندگان در شوک کالای چند نرخی

آشفته‌بازار گوشت قرمز

رئیس شورای تأمین دام کشور با اشاره به آثار حذف ناگهانی ارز ترجیحی در بازار گوشت، گفت: در شرایط فعلی، قیمت واقعی گوشت در بازار گم شده و برای قضاوت درباره نرخ‌ها هنوز زود است، اما با افزایش عرضه، توسعه واردات دام زنده و شکل‌گیری رقابت، بازار به سمت ثبات و قیمت‌های واقعی حرکت خواهد کرد.

به گزارش ایسنا، با اجرای سیاست حذف ارز ترجیحی برای واردات نهاده‌های دامی و اصلاح نظام حمایتی، قیمت گوشت قرمز در بازارهای کشور دچار نوسان شد و اختلاف قیمت قابل توجهی میان فروشگاه‌ها و مناطق مختلف ایجاد شده است و بررسی‌های میدانی خبرنگار ایسنا در مناطق مختلف نشان می‌دهد که قیمت‌ها حتی از نرخ‌های اعلام‌شده فروشگاه‌ها نیز فراتر رفته است؛ به‌طوری که هر کیلوگرم گوشت گوساله بین یک میلیون و ۲۲۰ هزار تومان تا یک میلیون و ۹۰۰ هزار تومان و گوشت گوسفندی بین یک میلیون و ۲۴۰ هزار تومان تا یک میلیون و ۸۰۰ هزار تومان عرضه می‌شود. به‌عنوان نمونه، در یک فروشگاه سطح شهر، قیمت هر کیلوگرم ران گوسفندی یک میلیون و ۷۹۸ هزار تومان، سردست گوسفندی یک میلیون و ۷۹۵ هزار تومان، گردن گوسفندی چرخ‌کرده یک میلیون و ۲۹۵ هزار تومان، ران و سردست گوساله یک میلیون و ۷۹۵ هزار تومان و راسته گوساله یک میلیون و ۸۳۵ هزار تومان اعلام شده است.

منصور پوریان، رئیس شورای تأمین دام کشور، در گفت‌وگو با ایسنا، با اشاره به چالش‌های ایجادشده در بازار دام و گوشت پس از حذف ناگهانی ارز ترجیحی اظهار کرد: مطالبه فعالان صنفی از ابتدا حذف تدریجی ارز ترجیحی بود، اما اجرای یک‌باره این سیاست، بدون فراهم شدن زیرساخت‌های لازم، می‌تواند به صنعت دام آسیب وارد کند.

وی با بیان اینکه آنچه اکنون در بازار مشاهده می‌شود، لزوماً قیمت واقعی گوشت نیست، گفت: در حال حاضر قیمت واقعی گوشت گم شده و نمی‌توان بر اساس نرخ‌های موجود قضاوت دقیقی داشت. مسیرهای تأمین تازه در حال شکل‌گیری است و برای رسیدن به قیمت واقعی، نیاز به زمان داریم.

پوریان افزود: هر زمان که عرضه افزایش پیدا کند و دامنه توزیع گسترده‌تر شود، بازار به‌طور طبیعی به سمت قیمت‌های رقابتی حرکت خواهد کرد و التهابات قیمتی کاهش می‌یابد.

رئیس شورای تأمین دام کشور با اشاره به تغییر ساختار بازار پس از حذف ارز ترجیحی تصریح کرد: فضای بازار باز شده و ارتباط عرضه و تقاضا پررنگ‌تر شده است. زمانی که عرضه‌کنندگان نهاده، چه در داخل و چه در بخش وارداتی، افزایش پیدا کنند، رقابت شکل می‌گیرد و این رقابت منجر به تعدیل قیمت‌ها خواهد شد.

وی ادامه داد: این وضعیت نه‌تنها در نهاده‌های دامی، بلکه در تولید گوشت نیز اثرگذار است؛ هر چه عرضه بیشتر شود، تولیدکننده امکان رقابت پیدا می‌کند و بازار از نظر کمیت و قیمت متعادل‌تر می‌شود.

پوریان واردات دام زنده را یکی از ابزارهای مهم تنظیم بازار دانست و گفت: واردات دام زنده برای کشتار، چه سبک و چه سنگین، به‌ویژه از طریق کشتارگاه‌های مرزی، می‌تواند نقش مؤثری در تنظیم بازار مواد پروتئینی داشته باشد.

به گفته وی، دولت در استان‌های مرزی تسهیلاتی برای این موضوع در نظر گرفته که می‌تواند به افزایش عرضه و کنترل قیمت‌ها کمک کند.

رئیس شورای تأمین دام کشور با اشاره به تفاوت قیمت دام در کشورهای مختلف اظهار کرد: دام در مبادی مختلف قیمت‌های متفاوتی دارد و همین موضوع امکان تنظیم بازار داخلی را فراهم می‌کند. به‌عنوان مثال، دام گوسفندی با قیمت‌های مشخص در بازارهای خارجی قابل تأمین است و این تنوع قیمتی، تولید داخل را نیز وارد فضای رقابتی می‌کند. هرچه دامنه عرضه گسترده‌تر شود، هم در بحث کمیت و هم در قیمت، تنوع بیشتری در بازار ایجاد خواهد شد و این به نفع مصرف‌کننده است.

پوریان با اشاره به آثار حذف ارز ترجیحی بر تولیدکنندگان گفت: آزادسازی کامل ارز باعث شده تولیدکننده ناچار باشد خود را با شرایط جدید تطبیق دهد. افزایش قیمت نهاده‌ها، به‌ویژه برای دامداران کوچک و متوسط، فشار زیادی ایجاد کرده و این گروه‌ها آسیب‌پذیرتر هستند.

وی ادامه داد: در دوره‌های گذشته، اگرچه برخی دامداران نهاده یارانه‌ای دریافت نمی‌کردند، اما قیمت نهاده در بازار آزاد نیز قابل کنترل بود. اکنون اما هزینه‌های تولید به‌شدت افزایش یافته و این موضوع ماندگاری تولید را تهدید می‌کند.

رئیس شورای تأمین دام کشور تأکید کرد: برای حفظ تولید، لازم است بسته‌های حمایتی مشخصی از جمله تأمین نهاده مدت‌دار برای تولیدکنندگان، ایجاد سازوکار مناسب برای تأمین دام پایه پروار و توزیع آن در دامداری‌ها اجرا شود.

پوریان در پایان خاطرنشان کرد: حذف ارز ترجیحی بدون تردید اثر جدی بر تولید دارد، اما اگر عرضه افزایش یابد و سیاست‌های حمایتی به‌درستی اجرا شود، بازار به سمت ثبات حرکت خواهد کرد و قیمت واقعی گوشت در روزهای آینده خود را نشان می‌دهد.

افزایش ۴.۹ درصدی تورم کالا در یک ماه؛ نگرانی برای آینده!

با اعلام بانک مرکزی، نرخ تورم بخش «کالا»، در آذر سال جاری افزایش ۴.۹ درصدی داشته است.

بر اساس آمار منتشر شده از سوی بانک مرکزی، شاخص کل بهای کالاها و خدمات مصرفی در مناطق شهری ایران (نرخ تورم) در آذر ۱۴۰۴ به عدد ۴۲.۴ درصد رسید که به این ترتیب، نرخ تورم کشور نسبت به ماه قبل (در آبان ۱۴۰۴ نرخ تورم ۴۱ درصد اعلان شد) ۱.۴ درصد افزایش یافته است. بر این اساس، آذر سال جاری بیشترین نرخ تورم را نسبت به ماه‌های گذشته (فروردین تا آبان) داشته است و پیش بینی می‌شود که این روند در ادامه نیز ادامه یابد. در فروردین سال جاری نرخ تورم ۳۶.۴ درصد بود. طبق آمار بانک مرکزی بیشترین میزان رشد نرخ تورم نسبت به ماه قبل، به حوزه «تحصیل» برمی‌گردد که در آذر سال جاری حدودا ۱۰.۶ درصد افزایش یافته است. شاخص کل نیز نسبت به ماه قبل ۳.۳ درصد افزایش نشان می‌دهد. کم‌ترین میزان رشد نرخ تورم نسبت به ماه قبل نیز به حوزه «بهداشت و درمان» برمی‌گردد که حدودا ۱.۵ درصد افزایش یافت. شایان ذکر است که بر اساس سیاست جدید بانک مرکزی که به تازگی و با تک نرخی شدن دلار اجرایی شد، درمان و دارو تنها بخشی هستند که نرخ ارز ترجیحی (۲۸ هزار و ۵۰۰ تومان) را دریافت می‌کنند.

در آذر ماه بخش «کالا» با ضریب اهمیت ۵۲.۶۲ درصد، حدودا ۴.۹ درصد افزایش نرخ تورم را نسبت به ماه قبل تجربه کرد که عدد قابل توجهی است. بخش «خوراکی‌ها و آشامیدنی‌ها» نیز با ضریب اهمیت ۳۲.۴۵ درصد، حدودا ۵.۲ درصد رشد نرخ تورم داشته‌اند که این موضوع نیز قابل توجه بود. با توجه به اینکه طبق سیاست جدید بانک مرکزی (دلار تک نرخی) کالاهای اساسی دیگر نرخ ارز ترجیحی (۲۸ هزار و ۵۰۰ تومان) را دریافت نمی‌کنند، می‌توان به این نتیجه رسید که در ماه‌های آینده سال نیز این بخش که اهمیت بسیار زیادی در زندگی روزمره مردم دارد، می‌تواند نرخ تورم بیشتری را نیز تجربه کنند.

کارفرما تولید را حفظ می‌کند، کارگر هزینه می‌دهد

ایمنی معادن در سراشیبی سقوط

پس از حذف ارز ترجیحی، عموماً این تصور شکل می‌گیرد که پیامدهای این تصمیم تنها به کالاهای اساسی و ضروری محدود می‌شود و سایر بخش‌های جامعه، به‌ویژه حوزه تولید، تأثیر مستقیمی از آن نمی‌پذیرند. اما تجربه اقتصادی نشان داده است که تک‌نرخی شدن ارز، پیش از هر چیز، به افزایش عمومی قیمت کالاهای وارداتی منجر می‌شود؛ افزایشی که دامنه آن، دیر یا زود، به تمامی حلقه‌های تولید سرایت می‌کند.

بخش قابل توجهی از واحدهای تولیدی کشور، به‌ویژه در حوزه‌های صنعتی و معدنی، وابستگی جدی به ابزارها و تجهیزات وارداتی دارند. زمانی که این تجهیزات گران می‌شود، تأمین آن‌ها با دشواری همراه می‌شود. با این حال، کارفرما معمولاً حاضر نیست از سود خود بکاهد؛ بنابراین تا جایی که ممکن باشد، ابزار تولید را تأمین می‌کند، اما مشکل از جایی آغاز می‌شود که هزینه‌های این افزایش قیمت، از محل حقوق و مزایای کارگران جبران می‌شود. کاهش یا حذف هزینه‌های جانبی مانند ایاب‌وذهاب، تأخیر در پرداخت دستمزدها و بی‌توجهی به تعهدات رفاهی، تنها بخشی از این پیامدهاست.

فراتر از همه این مسائل، موضوعی وجود دارد که مستقیماً با جان کارگران گره خورده است؛ مسئله ایمنی و بهداشت کار. واقعیتی که نمی‌توان انکار کرد این است که بخشی از کارفرمایان، حتی پیش از این نیز، الزامات ایمنی را به‌درستی رعایت نمی‌کردند. اکنون و در شرایط افزایش شدید هزینه‌ها، این وضعیت نه‌تنها بهبود نمی‌یابد، بلکه تشدید نیز می‌شود. نتیجه آن است که کارگرانی که در مشاغل ذاتاً پرخطر فعالیت می‌کنند، با شرایطی مواجه می‌شوند که امنیت جانی‌شان بیش از گذشته تهدید می‌شود.

در این میان، کارگران معادن —به‌ویژه معادن زغال‌سنگ— در موقعیتی به‌مراتب نگران‌کننده‌تر قرار دارند؛ صنفی که پیش‌تر نیز آمار بالایی از حوادث کار و تلفات جانی را تجربه کرده است. افزایش قیمت تجهیزات ایمنی و دشواری در تأمین آن‌ها، این نگرانی را دوچندان کرده و چشم‌انداز ایمنی در معادن را تیره‌تر از گذشته نشان می‌دهد. از همین رو، توجه به تمام عواقب این گرانی‌ها و شناسایی دقیق اثرات آن بر جان و معیشت کارگران، ضرورتی انکارناپذیر است.

افزایش هزینه تولید؛ فشار پنهان بر حقوق و رفاه کارگران

به گزارش ایلنا، ابراهیم رحیمیان، دبیر اجرایی خانه کارگر طبس، با اشاره به آثار گسترده تک‌نرخی شدن ارز بر ایمنی معادن، تأکید می‌کند که این تصمیم تنها به چند قلم کالای مصرفی مانند روغن، برنج یا لبنیات محدود نمی‌شود. به گفته او، «امروز افزایش قیمت‌ها در همه بخش‌ها خودش را نشان می‌دهد؛ برای مثال، اخیراً اعلام شده که قیمت لاستیک تا ۵۳ درصد افزایش داشته است. وقتی حرفه‌ای و تخصصی به حوزه معدن نگاه می‌کنیم، می‌بینیم که در معادن زغال‌سنگ، بیش از ۹۰ درصد تجهیزات ایمنی، وارداتی است.»

رحیمیان با اشاره به وابستگی شدید معادن زغال‌سنگ به تجهیزات خارجی توضیح می‌دهد که «سنسورهای تشخیص گاز متان که در معادن استفاده می‌شود، عمدتاً ساخت شرکت‌های اروپایی مانند آلمان است و عملاً جایگزین داخلی ندارد. این تجهیزات حتماً باید با ارز وارد شود. در گذشته، اگر حمایت‌ها یا تسهیلات دولتی وجود داشت، کارفرما می‌توانست این تجهیزات را با نرخ‌های ترجیحی یا نیمایی تأمین کند، اما با تک‌نرخی شدن ارز، انگیزه و توان کارفرما برای ارتقای ایمنی به‌شدت کاهش پیدا می‌کند.»

او می‌افزاید: «واقعیت این است که برای بسیاری از کارفرمایان، اولویت اول فقط تولید است؛ آنهم تولید به هر قیمتی. در شرایط فعلی، نیروی انسانی و ایمنی، کم‌کم از دایره اولویت خارج می‌شود و این مسئله ضربه‌ای مهلک به ایمنی معادن، به‌ویژه معادن زغال‌سنگ، وارد می‌کند. سیستم‌های مانیتورینگ، سنسورها و تجهیزات ایمنی ما عمدتاً ساخت کشورهای اروپایی مانند آلمان و لهستان است و اگر فاصله‌ای بین تأمین این تجهیزات و نیاز واقعی معدن ایجاد شود، تبعات آن مستقیماً متوجه جان کارگران خواهد بود.» دبیر اجرایی خانه کارگر طبس هشدار می‌دهد که «اگر دولت به‌طور جدی وارد عمل نشود و حمایت‌های مشخصی در نظر نگیرد، در یکی دو سال آینده، با مستهلک شدن تجهیزات فعلی، با مشکلات بسیار جدی و گسترده‌ای روبه‌رو خواهیم شد.»

او در ادامه به تناقض موجود در زنجیره تولید اشاره می‌کند و می‌گوید: «در حالی که در بسیاری از کالاها شاهد تورم هستیم، در بخش زغال‌سنگ این افزایش قیمت به‌شکل واقعی دیده نمی‌شود. قیمت زغال‌سنگ سال‌ها بر اساس درصدی از قیمت فولاد خوزستان تعیین می‌شد و حتی پس از حوادث تلخ و مرگبار در معادن، افزایش قیمت‌ها با مقاومت جدی برخی صنایع بزرگ مواجه شد.»

رحیمیان با انتقاد از این روند توضیح می‌دهد که «حلقه‌های ابتدایی تولید، یعنی همان تولیدکنندگان اصلی، بیشترین ضرر را می‌کنند، در حالی که حلقه‌های پایانی زنجیره، مانند صنایع فولاد، بیشترین سود را می‌برند. این وضعیت دقیقاً شبیه حوزه کشاورزی است که زارع کمترین سود را از محصول خود می‌برد، اما فروشنده نهایی بیشترین منفعت را کسب می‌کند.»

او در بخش دیگری از صحبت‌هایش به وضعیت معیشتی کارگران معدن اشاره می‌کند و می‌گوید: «کارگران معدن، با وجود کار روزانه در شرایط سخت و پرخطر، حقوقی دریافت می‌کنند که هیچ تناسبی با هزینه‌های زندگی ندارد. امروز به‌وضوح می‌بینیم که امنیت جانی این کارگران بیش از گذشته در معرض تهدید است، اما نه دولت، نه کارفرما و نه سایر نهادهای مسئول، دغدغه جدی نسبت به این مسئله نشان نمی‌دهند.»

رحیمیان با ذکر مثالی عینی می‌افزاید: «در مجموعه‌ای که حدود هزار و پانصد نفر مشغول به کار هستند، اگر خانواده‌ها را هم حساب کنیم، جمعیتی نزدیک به دوازده هزار نفر از این محل ارتزاق می‌کنند. روزی که حقوق واریز می‌شود، کمتر از ده دقیقه بعد، پیام کارگران می‌آید که حقوق تمام شد. کارگری که ۱۹ میلیون تومان حقوق گرفته، همان روز ۱۰ میلیون تومان قسط داده، اجاره خانه پرداخته و عملاً چیزی برای زندگی باقی نمانده است.»

به گفته او، در چنین شرایطی، کارگر یا باید ناچاراً به شغل دوم و سوم روی بیاورد یا با همان فشار معیشتی و خستگی مفرط به کار ادامه دهد؛ موضوعی که خود می‌تواند خطر بروز حادثه را افزایش دهد.

رحیمیان تأکید می‌کند: «در شهرهای کوچک، حتی امکان شغل دوم هم به‌سختی وجود دارد و کارگر از همان حداقل راه‌های جبران درآمدی هم محروم است. این فشار مضاعف، شغل اصلی کارگر را تحت‌الشعاع قرار می‌دهد و در نهایت، هم معیشت و هم جان او را تهدید می‌کند.»

معاون رئیس جمهور:

ذینفعان ارز ترجیحی در برابر جراحی اقتصادی می ایستند

نیلوفر مولایی

نیمه‌دوم سال ۱۴۰۴، سال پر تب و تاب اقتصادی برای دولت چهاردهم بود؛ روزهایی که در آن هم قیمت ها به‌طور افسار گسیخته گران شد و هم بنزین سه نرخی. اما حذف ارز ترجیحی کالای اساسی و پرداخت یک میلیون یارانه به هر فرد، از مهم ترین اقدامات دولت بود که با واکنش های زیادی از سوی کارشناسان همراه شد. برخی از آن حمایت کردند و این اقدام دولت را شجاعانه توصیف کردند و برخی دیگر هم به لحاظ زمانی انجام این جراحی را درست ندانستند. برخی معتقدند که این یک میلیون تومان نمی‌تواند جایگزین رقم‌های جدید و سنگین کالاهای اساسی شود و یک میلیون تومان پاسخگوی قیمت‌های سرسام‌آور نیست. در همین راستا، عبدالکریم حسین‌زاده، معاون رئیس جمهور در امور توسعه روستایی و مناطق محروم کشور، با اشاره به پرداخت یک میلیون یارانه به هر نفر و انتقادات سیاسیون مبنی بر زمان اجرایی این جراحی اقتصادی بیان کرد: تمام موضوع این است که ما چند دهه است این حرف را تکرار می کنیم که وقت جراحی اقتصادی نیست ولی خیلی از افرادی که از این موضوع نفع می برند، در مقابل این تغییرات می ایستند. فکر می کنم که اقدام دولت، اقدام بسیار مهم و اساسی است برای این که بتواند ارز را به زیست و سفره زندگی مردم را برگرداند. وی ادامه داد: در اینکه تورم و مشکلات اقتصادی وجود دارد، شکی نیست؛ منتها آقای رئیس جمهور تاکید اساسی داشتند که باید معیشت مردم تامین شده و آسیب نبیند. سعی می کنیم که در پایانه‌هایمان، در گمرکات و بنادرمان، محصولات توسط خود دولت به بهترین شکل ممکن تامین شود و مردم کمترین آسیب را ببینند. حسین زاده با اشاره به یارانه یک میلیون تومانی گفت: وزارت کار در حال کار کردن روی شیوه پرداخت این یک میلیون تومان است تا هم مبلغ آن افزایش یابد، هم دسترسی را برای مردم راحت‌تر کند و هم کالا به صورت انبوه وجود داشته باشد. همچنین دولت نظارت و مدیریت بر قیمت ها را انجام می‌دهد تا این قیمت ها به صورت صعودی رشد پیدا نکند؛ کالا هم با قیمت واقعی به دست مردم برسد. معاون رئیس جمهور در امور توسعه روستایی و مناطق محروم کشور خاطر نشان کرد: امیدواریم که بتوانیم با مجموعه اقداماتی که دولت صورت می دهد، معیشت مردم را تامین کرده و مدیریت کنیم و در نهایت این ارز و دلار و ما به‌التفاوت پول‌ها به زندگی خود مردم و توسعه ایران عزیز برگردد.

تحرکات تازه پس از سال‌ها رکود؛

بازار مسکن تغییر مسیر داد؟

فرشید پورحاجت، دبیر کانون سراسری انبوه‌سازان، با اشاره به وضعیت بازار مسکن، اعلام کرد که قهر خریداران نسبت به این بازار در حال فروکش کردن است و تحرکاتی هم در بخش تولید و هم در معاملات مشاهده می‌شود. او تأکید کرد که دولت باید از تصدی‌گری فاصله بگیرد و نقش خود را به تنظیم‌گری محدود کند، زیرا تجربه گذشته نشان داده دخالت مستقیم دولت اثرات منفی بر بازار مسکن دارد.

به گزارش تسنیم، پورحاجت به مداخله دولت در حوزه مسکن از سال ۱۳۸۸ اشاره کرد و گفت این اقدام باعث کاهش تولید مسکن و انگیزه سرمایه‌گذاری بخش خصوصی شد. پیش از آن، بخش خصوصی سالانه حدود ۷۰۰ هزار واحد مسکونی تولید می‌کرد، اما پس از مداخله دولت، تولید مسکن روند کاهشی پیدا کرد و متوسط صدور پروانه‌های ساختمانی در سال‌های اخیر به ۳۵۰ تا ۴۰۰ هزار واحد رسیده است. وی افزود که ورود حجم بالای نقدینگی به بازار مسکن در همان سال‌ها موجب شکل‌گیری تورم شد و بخشی از تورم کنونی ناشی از آن دوره است.

در خصوص وضعیت فعلی بازار، پورحاجت گفت رکود حاکم بر خرید و فروش مسکن تغییر مسیر داده و هم تولیدکنندگان و هم خریداران شاهد تحرکاتی هستند. این تغییر سیکل، به نظر می‌رسد ناشی از سیاست‌های عدم مداخله دولت باشد. در بخش زمین، قیمت‌ها متناسب با تورم افزایش یافته و تغییر چشمگیری نداشته، اما در بخش آپارتمان‌های تازه، افزایش قیمت مشاهده می‌شود، هرچند هنوز به اندازه رشد قیمت زمین نبوده است و احتمال جهش قیمت در آینده وجود دارد.

دبیر کانون انبوه‌سازان در پایان به افزایش هزینه‌های ساخت مسکن اشاره کرد و گفت نرخ خدمات مهندسی و قیمت زمین بالا رفته و واحدهای عرضه‌شده تقریباً همتراز با قیمت تمام‌شده تولید هستند. وی هشدار داد که این شرایط می‌تواند تأثیر بر قیمت نهایی واحدها و روند سرمایه‌گذاری در بازار مسکن داشته باشد، اما در مجموع، باز شدن قفل بازار و کاهش قهر خریداران نوید بازگشت آرامش و تحرک به این بخش را می‌دهد.

رکوردی که بازارهای جهانی را تکان داد

طلا در آستانه ۵۰۰۰ دلار

افزایش نااطمینانی‌های اقتصادی و احتمال کاهش نرخ بهره فدرال رزرو آمریکا، موج تازه‌ای از تقاضا برای طلا و نقره به‌عنوان دارایی‌های امن ایجاد کرده است.

به گزارش رویترز، تشدید بی‌ثباتی‌های اقتصادی در سطح جهانی و انتظار سرمایه‌گذاران برای کاهش نرخ بهره از سوی فدرال رزرو آمریکا، تقاضا برای فلزات گران‌بها را به‌طور محسوسی افزایش داده است. در این میان، طلا و نقره بیش از سایر فلزات مورد توجه بازار قرار گرفته‌اند و رکوردهای قیمتی تازه‌ای را به ثبت رسانده‌اند.

بر اساس آخرین داده‌های معاملاتی، قیمت طلا به مرز ۵۰۰۰ دلار در هر اونس نزدیک شده و نقره نیز برای نخستین‌بار در تاریخ معاملات خود از سطح ۱۰۰ دلار عبور کرده است. قیمت نقره در معاملات روز جمعه با افزایشی حدود ۵ درصد، به ۱۰۰ دلار و ۹۴ سنت در هر اونس رسید؛ جهشی که توجه تحلیلگران بازارهای جهانی را به خود جلب کرده است. کارشناسان بازار معتقدند عواملی که از قیمت طلا حمایت می‌کنند، به همان اندازه برای نقره نیز محرک رشد محسوب می‌شوند. نگرانی‌ها درباره تعرفه‌های تجاری، کاهش نقدینگی فیزیکی نقره در بازار لندن و محدودیت‌های موجود در زنجیره تأمین، از مهم‌ترین دلایل افزایش قیمت این فلز سفید عنوان می‌شود. نقره در یک سال گذشته میلادی بیش از ۲۰۰ درصد رشد قیمت را تجربه کرده و تداوم کمبود عرضه و چالش‌های پالایشی همچنان از روند صعودی آن پشتیبانی می‌کند.

در بازار طلا نیز قیمت هر اونس با رشد ۱.۶۱ درصدی به ۴۹۸۸ دلار و ۵۶ سنت رسید. از ابتدای سال جاری میلادی، مجموعه‌ای از عوامل سیاسی و اقتصادی از جمله تنش‌ها میان آمریکا و ناتو بر سر گرینلند، نگرانی‌ها درباره استقلال فدرال رزرو و ادامه ابهام‌ها در سیاست‌های تعرفه‌ای، جذابیت طلا را به‌عنوان یک پشتوانه امن افزایش داده است. در کنار این موارد، افزایش خرید طلا توسط بانک‌های مرکزی و فاصله گرفتن تدریجی برخی کشورها از دلار آمریکا نیز نقش مهمی در حمایت از قیمت این فلز زرد داشته است. طلا که دارایی بدون بازده محسوب می‌شود، معمولاً در دوره‌هایی که نرخ بهره پایین است عملکرد بهتری دارد. کاهش نرخ بهره فدرال رزرو و تشدید درگیری‌ها و نااطمینانی‌ها در نقاط مختلف جهان باعث شد قیمت طلا در ماه‌های مارس و اکتبر سال گذشته میلادی به ترتیب به سطوح ۳۰۰۰ و ۴۰۰۰ دلار در هر اونس برسد. تحلیلگران کامرزبانک در یادداشتی اعلام کردند با توجه به احتمال کاهش دوباره نرخ بهره فدرال رزرو پس از تغییر ریاست این نهاد در سال جاری میلادی، زمینه برای رشد بیشتر قیمت طلا همچنان فراهم است.

استاد دانشگاه تهران: حکمرانی با دستور جواب نمی‌دهد

پاسخگویی در ایران گم شده است

«حسین ایمانی» عضو هیئت علمی دانشگاه تهران و پژوهشگر مدیریت دولتی به ویژگی‌های «حکمرانی خوب» پرداخت و گفت: بر اساس نظریه‌های علمی «حکمرانی خوب» دارای ویژگی‌ها و شاخص‌های خاص است. پاسخگویی، مسئولیت‌پذیری، عدالت‌محوری، کارآیی و اثربخشی، قانون‌محوری، مشارکت و اجماع‌محوری که در کشور ما گاه از آن به عنوان وفاق یاد می‌شود، از مهم‌ترین شاخص‌های یک حکمرانی خوب هستند که توسط اندیشمندان و سازمان‌های بین‌المللی مختلف در نظر گرفته شده‌اند. اگر کشوری خواهان یک حکمرانی خوب باشد، باید این شاخص‌ها را در نظر بگیرد.

این استاد دانشگاه در گفت‌وگو با ایلنا توضیح داد: شاخص‌های حکمرانی خوب باید در رویکردها، اعمال و اقدامات حکمرانان کشور وجود داشته باشد. معمولا از «پاسخگویی» به عنوان حلقه مفقوده نظام اداری کشور یاد می‌کنم. به نظر می‌رسد پاسخگویی در کشور ما گم شده و بسیاری از آن‌ها که دارای مسئولیت و اختیارات در حوزه‌های مختلف هستند پاسخگو نیستند. به عنوان مثال درباره هر موضوعی، ده‌ها دستگاه و نهاد متولی و مسئول رسیدگی به موضوع هستند، اما هیچ یک پاسخگو نیستند.

مسئولان کشور باید پاسخگوی پیامد تصمیمات‌شان باشند

او اضافه کرد: وضعیت فعلی هم محصول تصمیمات، اقدامات و نگاه‌هایی است که در طول سالیان متمادی ایجاد شده. لازم است هر فردی پاسخگوی تصمیم‌گیری‌هایی باشد که در هر جایگاه و در هر برهه‌ای داشته است. به عنوان مثال نماینده مجلسی که در دوره مسئولیت خود به تصویب قانونی رای داده بعد از پایان مسئولیتش هم قانونا، شرعا و اخلاقا باید پاسخگوی رای‌هایی باشد که به تصویب طرح‌ها و لوایح داده و امروز آثار آن در کشور مشخص شده است. روسای جمهور هم در چنین وضعیتی قرار دارند. مثلا اگر به دلیل نحوه صحبت یک رئیس‌جمهور در دوره مسئولیتش، تهدیدهایی متوجه کشور شده باشد، باید پاسخگوی رفتار خود باشد و علت آن را بیان کند. اظهارات، اقدامات و حتی حرکات و زبان بدن سیاستمداران بسیار حساس و مهم است و باید درباره آن‌ها پاسخگو باشد. ایمانی با طرح این سوال که در حال حاضر چه فرد یا افرادی باید پاسخگوی این میزان گرانی قیمت‌ها و تورم در کشور باشند؟ گفت: دولت می‌گوید تقصیر من نیست و به نهاد دیگری اشاره می‌کند، آن نهاد هم به نهادی دیگر و این سیر ادامه می‌یابد. این در حالیست که امروز پاسخگویی مقوله‌ای گمشده است و مردم هم به دنبال پاسخگویی مسئولان هستند. بنابراین پاسخگویی شاخصی بسیار مهم در مقوله حکمرانی خوب است. او به مساله «شفافیت» هم به عنوان دیگر ویژگی حکمرانی خوب اشاره کرد و افزود: یکی از بهترین ابزارهایی که برای متقاعد کردن افراد در حکمرانی خوب مورد استفاده قرار می‌گیرد این است که «جریان آزاد اطلاعات» را در اختیار مردم قرار دهند. این جریان آزاد درباره ناترازی انرژی، گرانی، تورم، یارانه‌ها و نظام بانکی اطلاع‌رسانی می‌کند. همچنین درباره اینکه تحت چه شرایطی برخی افراد اقدام به گرفتن وام‌های کلان کرده‌اند یا اینکه چرا بنا بر اعلام قوه قضائیه افرادی حدود ۹۰ میلیارد دلار ارز را به کشور بازنگردانده‌اند؟ چرا تازه این موضوع مشخص شده و چرا قبلا درباره آن صحبت نشده است؟

تاثیر جریان آزاد اطلاعات بر رابطه دولت و مردم

این استاد دانشگاه با تاکید بر اینکه جریان آزاد اطلاعات باعث می‌شود مردم حس کنند در بازی حکمرانی قرار دارند، افزود: حکمرانی به عنوان یک مفهوم جمعی به معنای آن است که هم دولت بازیگر باشد و هم مردم، جامعه مدنی و بازار یا بخش خصوصی. اگر می‌خواهیم مردم و بازار هم در بازی حکمرانی حضور داشته باشند، ضروری است اطلاعات داشته باشند و بر مبنای اطلاعات این مشارکت را داشته باشند. وقتی این جریان آزاد وجود ندارد، نمی‌توان توقع داشت که مردم یا بازار نقش خود را در حکمرانی ایفا کنند. در این شرایط شفافیت به عنوان یکی از ویژگی‌های حکمرانی خوب می‌تواند کمک شایانی کند. مردم انتظار دارند علت گرانی قیمت کالاها، میزان ارز تخصیص داده شده به هر کالایی که گران شده و مواردی از این دست را بدانند به همین منظور باید شفافیت اطلاعاتی وجود داشته باشد.

این پژوهشگر مدیریت دولتی از شیوه‌های حکمرانی هم گفت: گاهی حکمرانی مبتنی بر «سلسله مراتب» است و گاهی مبتنی بر «متقاعدسازی». آنچه امروز بیشتر به کار می‌آید، حکمرانی مبتنی بر متقاعدسازی مردم است. این شیوه هم زمان‌بر است و هم زحمت بیشتری دارد، اما نتایج آن پایدارتر است. برخورد قهری یا سلسله‌مراتبی ممکن است خیلی زود مسائل را جمع کند و در کوتاه مدت جواب بدهد. در کشور ما حکمرانی درباره برخی موضوعات به شیوه سلسله مراتبی بوده به عنوان مثال همین اواخر در خصوص مسائلی مانند حجاب به همین شیوه عمل شده و در کوتاه مدت هم جواب داده، اما در بلندمدت خیر.

در جریان‌های اعتراضی متقاعدسازی رخ نداد

او به جریانات اعتراضی سال‌های ۱۳۹۸، ۱۴۰۱ و... اشاره کرد و افزود: در این جریانات متقاعدسازی و گفتگو رخ نداد. امروز انتظار می‌رود که در شرایط حساس فعلی شاهد فضای باز گفتگو باشیم. امروز رسانه ملی نقشی خطیر در این حوزه دارد، اما متاسفانه با وجود همه ضربه‌ها، همچنان صدا و سیما مسیر قبلی خود را تکرار می‌کند. این در حالی است که باید به همه اجازه صحبت داده شود، جامعه عقلانیت دارد و تشخیص می‌دهد چه کسی بر مبنای منطق صحبت می‌کند. باید موافقان، مخالفان، احزاب مختلف و مردم فرصت صحبت داشته باشند. متقاعدسازی به این شکل رخ می‌دهد.

ایمانی اجماع یا وفاق را به معنای صحبت با مردم و ذینفعان حکمرانی دانست و افزود: در حکمرانی مبتنی بر متقاعدسازی به جای تلاش برای تغییر رفتار مردم به دنبال تغییر ارزش‌ها و باورها و نگرش‌های آن‌ها هستیم. این شیوه آثار پایدارتری به دنبال دارد. اگر مردم درباره موضوعات مختلف متقاعد شوند در بلند مدت بسیاری از اعتراضات شکل نمی‌گیرد اما وقتی متقاعدسازی انجام نشود یا به درستی انجام نشود، مدتی همه چیز فروکش می‌کند، اما به دلایل مختلف مانند بنزین، حجاب، گرانی و... بار دیگر اعتراضات شکل می‌گیرد و کشور متضرر می‌شود.

این عضو هیئت علمی دانشگاه تهران با اشاره به عدالت‌محوری آنچنان که مورد تاکید حضرت علی «ع» در نهج‌البلاغه بوده، افزود: ایشان می‌فرمایند که اگر می‌خواهید دشمن به کشورتان طمع نورزد، باید عدالت وجود داشته باشد. عدالت به معنای آن است که اقشار ضعیف‌تر متناسب با وضعیتی که دارند، امکانات بیشتری را دریافت کنند. در شرایط فعلی، ساختار سیاسی کشور باید درباره جریان آزاد اطلاعات و شفافیت بیشتر فکر کند. جلب مشارکت مردم، پاسخگویی، مسئولیت‌پذیری مسئولان در برابر پیامدهای تصمیم‌گیری‌ها و اقداماتشان هم بسیار حائز اهمیت است.

روزنه

معاون سیاسی وزیر کشور:

ساختار امنیتی جای هیچ نگرانی ندارد؛ طرح‌های امنیتی در حال طراحی است

معاون سیاسی وزیر کشور گفت: از نظر ساختار امنیتی کشور هم در بُعد داخلی و هم در بُعد خارجی هیچ نگرانی وجود ندارد. طرح‌های آینده امنیتی مبتنی بر دو بحران اخیر در حال طراحی هستند.

علی زینی‌وند، معاون سیاسی وزیر کشور راجع به آمادگی این وزارتخانه برای توطئه‌های دشمن پس از جنگ ۱۲ روزه و استمرار آنها گفت: همه کشورها قاعدتاً در مواجهه با بحران‌هایی مانند جنگ، حوادث داخلی یا تروریسم، ضعف‌های خود را شناسایی می‌کنند و در مراحل بعدی، به دنبال رفع آن‌ها هستند. کشور ما نیز از این قاعده جهانی مستثنی نیست.

وی افزود: ما هم «جنگ ۱۲ روزه» را تجربه کردیم و هم جریان پیچیده‌ای از اغتشاشات داخلی و ترور را دیدیم. البته این موضوعات در رصدها و پیش‌بینی‌های امنیتی ما وجود داشت، اما در نحوه اجرای عملیات‌های دشمن، گاهی عناصر غافلگیری نیز دیده شد؛ چیزی که خود مسئولان نیز به آن اشاره کرده‌اند. معاون سیاسی وزیر کشور یادآور شد: اما اگر بخواهیم شرایط را با سایر کشورها مقایسه کنیم، باید بدانیم که حجم این تهدید، بی‌سابقه بود. خود دشمن اعلام کرده که «جنگ ۱۲ روزه» را ۲۵ سال طراحی کرده و به نظر ما، این جریان داخلی نیز کمتر از آن نبوده، حتی اگر هنوز زمان دقیق طراحی‌اش مشخص نشده باشد، احتمالاً در آینده روشن خواهد شد. این طراحی شبیه به همان الگوهایی بود که قبلاً در لبنان و سایر نقاط منطقه دیده شده است. زینی‌وند همچنین عنوان کرد: در عصر حاضر، با توجه به گسترش شبکه‌های مجازی، ارتباطات جهانی و سفرهای فراوان به خارج، هیچ کشوری حتی پیشرفته‌ترین‌ها نمی‌تواند ادعا کند که بر تمام منافذ امنیتی خود تسلط کامل دارد. ما هم از این واقعیت جهانی مستثنی نیستیم. وی ادامه داد: اما این تجربه‌ها، درس‌های بزرگی داشت. اولاً، با توجه به عظمت تهدید، تسلط نیروهای امنیتی و انتظامی ما بسیار بالا بود و باید دست‌مریزاد به این نیروهای ملت‌پرست گفت. ثانیاً، وجود برخی ضعف‌ها نیز انکارناپذیر است و در اینجا نباید تعارف کرد. باید صادقانه ضعف‌هایمان را شناسایی و برطرف کنیم تا از تکرار چنین رخنه‌هایی جلوگیری شود و انشاءالله به امنیتی جامع و پایدار دست یابیم. معاون سیاسی وزیر کشور تصریح کرد: مردم ما به‌حق اعتماد کاملی به ساختار امنیتی کشور دارند و این اعتماد، ریشه در عملکرد واقعی این ساختار دارد. امنیت آن‌ها نیز به‌فضل خداوند تضمین شده است. زینی‌وند در پاسخ به این پرسش که آیا طرح یا برنامه ویژه‌ای برای استمرار امنیت در دستور کار است؟ گفت: بله؛ ما هم طرح‌های عادی امنیتی داریم که در هر استان، متناسب با شرایط محلی، در شوراهای تأمین تصویب می‌شود و هم طرح‌های سراسری امنیتی که در سطح ملی پیاده می‌شوند. شک نکنید که طرح‌های آینده امنیتی ما که در حال طراحی هستند، مبتنی بر درس گرفتن از ضعف‌های احتمالی در دو بحران اخیر خواهند بود.

فرمانده نیروی زمینی سپاه:

هم‌افزایی مطلوبی میان نیروهای مسلح برقرار است

فرمانده نیروی زمینی سپاه گفت: نیروهای مسلح ما امروز تنها یک نیروی نظامی نیستند، بلکه حامل اندیشه‌های الهی هستند و با هم‌افزایی روزافزون پای این ارزش‌ها می‌ایستند.

سردار سرتیپ پاسدار محمد کرمی فرمانده نیروی زمینی سپاه پاسداران انقلاب اسلامی ایران در جلسه هم‌افزایی فرماندهان نیروی زمینی ارتش و سپاه پاسداران انقلاب اسلامی که به مناسبت ولادت امام حسین (ع) و روز پاسدار در ستاد هوانیروز ارتش برگزار شد، با اشاره به اهمیت و جایگاه نیروهای مسلح گفت: نیروهای مسلح ما امروز تنها یک نیروی نظامی نیستند، بلکه حامل اندیشه‌های الهی هستند و با هم‌افزایی روزافزون پای این ارزش‌ها می‌ایستند، چرا که رسالت ما، ادامه مسیر انبیا و رسالتی بسیار سنگین است. وی با بیان اینکه بحمدالله امروز هم‌افزایی مطلوبی میان نیروهای مسلح، به‌ویژه نیروی زمینی ارتش جمهوری اسلامی ایران و نیروی زمینی سپاه پاسداران انقلاب اسلامی، در تمامی حوزه‌ها برقرار است افزود: برگزاری جلسات مشترک و همکاری در بخش‌هایی مانند جهاد خودکفایی، زمینه بهره‌گیری مؤثر از ظرفیت‌های متقابل را فراهم کرده و این روند به‌خوبی در حال پیشرفت است.

فرمانده نیروی زمینی سپاه ادامه داد: این وحدت و انسجام، با ناکام گذاشتن تلاش‌های دشمنان، به‌ویژه در حوادث و فتنه‌های اخیر، بار دیگر نشان داد که حضور هماهنگ نیروهای مسلح در کنار ملت، موجب خنثی‌سازی توطئه‌های دشمنان و تحقق اهداف جبهه حق شده است. سردار کرمی تصریح کرد: هم‌افزایی و بهره‌گیری از نگاه توحیدی باعث شد که دشمن نتواند به اهداف خود برسد و از آن طرف هم خداوند مکر خودشان را به انها بازگرداند. اینها عنایات الهی است و این عنایات زمانی شامل حال ما می‌شود که با هم و در کنار هم باشیم و وحدت، انسجام و برادری در میدان عمل تجلی یابد. فرمانده نیروی زمینی سپاه پاسداران بیان داشت: امروز الحمدالله به فضل الهی این انسجام و برادری باعث شد که نقشه‌های دشمن نقش بر آب شود. چنانکه ترامپ در جریانات اخیر رمز عملیات خود را به عنوان کشته‌سازی اعلام کرد و گفت اگر تعداد کشته‌ها زیاد باشد پاسخی سخت به ایران می‌دهیم. طراحی عملیات گروه‌های معاند و مختلف نشان داد که آن‌ها با خشن‌ترین روش‌ها به میدان آمدند. برای چه این کار را کردند؟ چون می‌خواستند روحیه نیروهای مسلح را بشکنند. اما وحدت نیروهای مسلح و هماهنگی با مردم با توکل بر خدا باعث شد تا همه با روحیه کامل به میدان بیایند و دشمنان به اهداف شوم خود دست نیابند.

گزارش تصویری

عبدالله دوم پادشاه اردن دستور بازسازی ساختار ارتش و تهیه راهبرد فراگیر برای تحقق تحول بنیادی در نیروهای مسلح این کشور طی سه سال آتی را صادر کرد.

نشست سه جانبه هیئت‌های کی‌یف، مسکو و واشنگتن برای بررسی طرح صلح اوکراین در ابوظبی پایتخت امارات آغاز شد. رویترز در گزارشی نوشت: روز دوم گفت‌وگوها درباره اوکراین در ابوظبی آغاز شد.

خبر

پزشکیان به وزرای علوم و کشور دستور داد

تشکیل هیئت ویژه برای رسیدگی به آسیب‌دیدگان حوادث اخیر

معاون ارتباطات و اطلاع‌رسانی دفتر رئیس‌جمهوری از دستور پزشکیان به وزرای علوم و کشور در زمینه رسیدگی به حوادث اخیر، خبر داد.

به گزارش ایسنا، مهدی طباطبایی در حساب کاربری خود در شبکه اجتماعی ایکس نوشت: «پیام مسئولانه رئیس‌جمهوری تنها یکی از اقدامات دکتر پزشکیان پس از وقایع تلخ اخیر است که رسانه‌ای شده است. دستور به وزیر علوم برای بررسی علل وقوع حادثه و ارائه گزارش دقیق و کامل، ماموریت به وزیر کشور و تشکیل هیئتی ویژه برای رسیدگی به همه آسیب‌دیدگان از جمله این اقدامات است.»

عضو کمیسیون امنیت ملی: تعامل قوا از سطح شعار فراتر رود

عضو کمیسیون امنیت ملی و سیاست خارجی مجلس با تاکید بر اهمیت تعامل قوا در حل مشکلات کشور، گفت: باید تعامل قوا از سطح شعار فراتر رفته و به اقدامات عملی و ملموس تبدیل شود.

یعقوب رضازاده با اشاره به نقش انسجام ملی در حل مشکلات کشور گفت: تعامل قوا نقش بسیار مهمی در حل مشکلات کشور دارد اما به شرط اینکه از سطح شعار فراتر رفته و به اقدامات عملی و ملموس تبدیل شود؛ اقداماتی که مردم اثر آن را در زندگی روزمره خود احساس کنند.

وی افزود: مردم باید نتایج تعامل قوا را در بهبود معیشت، افزایش اشتغال جوانان و کاهش تورم ببینند. شخصا نسبت به اصل هماهنگی و اتحاد میان قوا خوش‌بین هستم اما متأسفانه امروز مردم ناراضی هستند. نماینده سلماس در مجلس با اشاره به اقدامات قوه قضائیه در مبارزه با فساد، گفت: قوه قضائیه باید گام‌های مؤثر، سازنده و قوی برای مبارزه با فساد بردارد.

وی با اشاره به نقش مجلس و دولت برای حل مشکلات مردم، گفت: مجلس باید نقش نظارتی خود را بر دولت تقویت کند و دولت نیز تلاش بیشتری برای بهبود وضعیت زندگی و معیشت مردم داشته باشد که در حال حاضر، این اقدامات ضعیف ارزیابی می‌شود و در نتیجه مردم از عملکرد دولت و مجلس ناراضی هستند.

رضازاده در تبیین راهکارهای افزایش انسجام ملی با هدف حل مشکلات مردم، گفت: نخستین و مهم‌ترین راهکار، ایجاد ثبات در بازار ارز و سکه است. تا زمانی که نوسانات سکه و ارز کنترل نشود، نمی‌توان انتظار ثبات قیمت‌ها در سایر بخش‌ها را داشت. وی افزود: وزارت امور اقتصادی و دارایی نیز باید به‌طور جدی به عوامل تورم‌زا از جمله نوسانات ارز و سکه ورود کند. همچنین در حوزه قیمت خودرو و مسکن نیز برنامه اساسی و منسجم تدوین شود. بدون یک نگاه جامع و تصمیمات عملی در این حوزه‌ها، کاهش نارضایتی مردم و ثبات بازار محقق نخواهد شد.

عضو کمیسیون اقتصادی مجلس تاکید کرد

دولت با کالابرگ الکترونیکی مابه‌التفاوت قیمت‌ها را به مردم پرداخت می‌کند

عضو کمیسیون اقتصادی مجلس شورای اسلامی، اجرای دقیق و منظم طرح کالابرگ الکترونیک را گامی مؤثر در حمایت از معیشت مردم و تقویت قدرت خرید اقشار مختلف جامعه دانست.

احمد انارکی با ابراز امیدواری از اینکه کالابرگ الکترونیک طبق برنامه اجرا شود، گفت: کالاهای عرضه شده از طریق کالابرگ نباید به قیمت آزاد در اختیار مردم قرار گیرد.

وی ادامه داد: بر این اساس باید کالاها به قیمت آذرماه یعنی زمان قبل از حذف ارز ترجیحی در قالب کالابرگ توزیع شود و مابه‌التفاوت قیمت را دولت پرداخت کند؛ این همان روش دوم پرداخت کالابرگ الکترونیکی است. نماینده رفسنجان در مجلس یادآور شد: هدف از حذف ارز ترجیحی، پرداخت یارانه مستقیم به زنجیره نهایی یعنی مردم بود تا از ایجاد رانت و انحراف منابع جلوگیری شود، پس باید ۱۱ قلم کالای اساسی در قالب کالابرگ به نرخ آذرماه در اختیار خانوارها قرار گیرد.

انارکی با یادآوری اینکه وزارت تعاون، کار و رفاه اجتماعی مجری اجرای طرح کالابرگ الکترونیکی است، گفت: تمامی دستگاه‌ها باید در این مسیر به وزارت تعاون کمک کنند و موضوع تأمین ارز و نرخ‌گذاری کالاها در کالابرگ ارتباطی با این وزارتخانه ندارد. وی افزود: وزارت تعاون تاکنون توانسته به وظایف خود عمل کند و امیدوارم در ادامه مسیر نیز با هماهنگی سایر دستگاه‌ها، این طرح به شکل مطلوب اجرا شود. این عضو کمیسیون اقتصادی مجلس شورای اسلامی با تأکید بر ضرورت حفظ قدرت خرید اقشار کم‌درآمد تصریح کرد: اجرای دقیق و منظم کالابرگ الکترونیکی می‌تواند نقش مهمی در کنترل تورم کالاهای اساسی و کاهش فشار معیشتی بر خانوارها داشته باشد.

نماینده گرگان در مجلس تاکید کرد

ضرورت اصلاح دهک‌بندی‌های یارانه‌ای

نماینده مردم گرگان و آق‌قلا در مجلس شورای اسلامی با انتقاد از وضعیت فعلی دهک‌بندی یارانه‌ها گفت: دولت باید در مسیر ارائه کالابرگ، دهک‌های بالای جامعه (دهک ۸ به‌بعد) را حذف کرده و منابع حاصل از آن را برای تقویت قدرت خرید دهک‌های پایین‌تر و اقشار آسیب‌پذیر اختصاص دهد.

رمضانعلی سنگدوینی با اشاره به چالش‌های بودجه‌ریزی سالانه اظهار کرد: انطباق منابع و مصارف در بودجه یک ضرورت است، چراکه هرگونه ناترازی و عدم‌کفایت منابع تصویبی نسبت به مصارف، منجر به چاپ پول بدون پشتوانه خواهد شد که پیامد مستقیم آن افزایش تورم و فشار بر معیشت جامعه است.

نماینده مردم گرگان و آق‌قلا در مجلس شورای اسلامی با اشاره به برنامه دولت برای مدیریت بازار ارز افزود: در سال‌های اخیر شاهد بی‌ثباتی در نرخ ارز بودیم، اما در حال حاضر عدم چاپ پول و تلاش برای تثبیت نرخ ارز به عنوان اولویت‌های اصلی در دستور کار دولت قرار گرفته است تا از شوک‌های اقتصادی جلوگیری شود. عضو کمیسیون انرژی مجلس با بیان اینکه دولت به دنبال انتقال یارانه به انتهای زنجیره و مصرف‌کننده نهایی است، تصریح کرد: اگرچه هدف از حذف ارز ترجیحی مبارزه با رانت بود، اما اجرای یکباره این طرح فشار سنگینی بر معیشت مردم وارد کرد. برای جلوگیری از صدمه به تولیدکنندگان، دولت و وزارت اقتصاد مقرر کرده‌اند ۷۰۰ همت (هزار میلیارد تومان) تسهیلات با هدف تامین سرمایه در گردش و افزایش نقدینگی در اختیار بخش خصوصی قرار گیرد.

خبر

برداشت روزانه ۲۴۰ میلیون مترمکعب گاز در نفت مناطق مرکزی

مدیر تولید شرکت نفت مناطق مرکزی ایران از برداشت روزانه ۲۴۰ میلیون مترمکعب گاز در این مناطق خبر داد و گفت: بیش از ۲ میلیون مترمکعب از این مقدار، حاصل جمع‌آوری گازهای مشعل است که پس از جمع‌آوری، فرآورش و استحصال مایعات گازی به خط سراسری تزریق می‌شود.

علی رضایی اعلام کرد: آمار تولید گاز مناطق مرکزی در به ۲۴۰ میلیون مترمکعب رسیده است و این شرکت با به‌کارگیری حداکثر ظرفیت و اجرای برنامه‌های تولیدی بخشی از نیاز گازی کشور را در این شرایط پوشش می‌دهد.

وی افزود: از این مقدار حدود ۲ میلیون مترمکعب مربوط به جمع‌آوری گازهای مشعل است که پس از جمع‌آوری و فرآورش به شبکه گاز سراسری تزریق می‌شود، همچنین حدود ۲۸ میلیون مترمکعب دیگر از این حجم تولید، ناشی از بازتولید گاز ذخیره‌سازی‌شده است.

مدیر تولید شرکت نفت مناطق مرکزی ایران، جمع‌آوری گازهای مشعل و تزریق آن به چرخه مصرف را گامی مهم برای افزایش بهره‌وری، کاهش آلایندگی و صیانت از سرمایه‌های ملی کشور دانست و تأکید کرد: این رویکرد، همچنین بهره‌برداری بهینه از ظرفیت میدان‌های ذخیره‌سازی گاز، در دستور کار مستمر این شرکت قرار دارد.

دستیابی به دانش فنی ۷ نانو کامپوزیت برای کاهش تنش آبی کشور

محققان دانشگاه صنعتی امیرکبیر به ساخت هفت نوع نانو کامپوزیت دست یافتند که به گفته آنها می‌تواند در کاهش تنش آبی ناشی از فعالیت‌های حوزه کشاورزی موثر باشد. رضا خسروی زنجانی، دانش‌آموخته دکترای دانشگاه صنعتی امیرکبیر و مجری طرح گفت: تیم تحقیقاتی دانشگاه صنعتی امیرکبیر با راهنمایی مجید عبدوس؛ استاد دانشکده شیمی این دانشگاه با هدف افزایش مقاومت گیاهان در برابر تنش‌های آبی، مقابله با بحران کمبود آب و پیشگیری از خشکیدن درختان، موفق به سنتز ۷ نانوکامپوزیت پلیمری شدند. وی افزود: دانشکده شیمی دانشگاه صنعتی امیرکبیر از مدتی پیش مطالعات و تحقیقات گسترده‌ای را در زمینه کاهش معضلات آلودگی هوا و ریزگردها در دستور کار خود قرار داده است. یکی از مهم‌ترین اقدامات در این راستا توسعه فضای سبز است که اولین محدودیت آن، محدودیت منابع آبی است. خسروی با بیان اینکه ۹۰ تا ۹۳ درصد آب قابل استحصال در کشور، در بخش کشاورزی مصرف می‌شود و ۷ تا ۱۰ درصد آن به مصارف خانگی و صنعتی اختصاص دارد، اظهار کرد: از این رو هرگونه مدیریت و اقدامی برای کاهش مصرف آب در بخش کشاورزی، بیش از سایر بخش‌ها مؤثر خواهد بود و در این راستا پروژه‌ای برای مدیریت مصرف آب در جهت توسعه فضای سبز شهری و کاهش مصرف آب در بخش کشاورزی در دستور کار این دانشکده قرار گرفت. در این پروژه سنتز نانوکامپوزیت‌های پلیمری و نانوپوشش‌ها با بهره‌گیری از نانوذرات مختلف انجام شده است.

بررسی ها نشان داد؛

کاهش مصرف برق با خاموشی ماینرها

بررسی‌های کارشناسی نشان می‌دهد، خاموشی گسترده ماینرهای غیرمجاز در تاریخ ۱۹ دی ۱۴۰۴، ضمن کاهش حداقل ۱۳۰۰ مگاواتی بار پایه شبکه برق کشور، تأثیر قابل توجهی نیز بر اقتصاد جهانی رمزارزها گذاشته است.

با قطعی گسترده اینترنت و خاموش شدن ماینرهای غیرمجاز، حداقل ۱۳۰۰ مگاوات از بار پایه شبکه کاسته شد؛ رقمی که می‌تواند برق یک شهر متوسط ایرانی را تأمین کند. اما تأثیر این اتفاق، مرزهای ایران را درنوردید؛ هش‌ریت جهانی استخراج بیت‌کوین در همان روز از ۴۵۰ به ۴۰۶ اگزاهش سقوط کرد؛ یعنی حدود ۱۰ درصد از قدرت محاسباتی شبکه جهانی ناگهان ناپدید شد. این افت تاریخی، نشان می‌دهد ایران با سهم حدود ۵ درصدی در استخراج جهانی، نه‌تنها یک بازیگر حاشیه‌ای، که یک «قدرت ماینینگی» اثرگذار در معادلات انرژی-رمززارز جهان است.

۸۰۰ هزار دستگاه زیرزمینی

آمارهای رسمی نشان می‌دهد دست‌کم ۷۰۰ تا ۸۰۰ هزار دستگاه ماینر غیرمجاز در ۷۰ تا ۸۰ هزار مزرعه بزرگ و کوچک زیرزمینی در ایران فعال هستند. توان لحظه‌ای این شبکه زیرزمینی بین ۲۰۰۰ تا ۲۴۰۰ مگاوات برآورد می‌شود؛ رقمی نزدیک به ظرفیت تولید دو نیروگاه اتمی بوشهر. اما واقعیت تلخ‌تر اینجاست که حدود ۲۵ درصد از استخراج‌ها حتی پس از کنتور هم انجام می‌شود؛ آن هم با مقایسه داده‌های فیدرهای اصلی و کنتورهای هوشمند. این یعنی بخشی از صنعت ماینینگ ایران در سایه و پشت ابزارهای اندازه‌گیری رسمی پنهان شده است.

چالش بزرگ؛ عدم امکان ردیابی کامل

دستگاه‌های قدیمی و پرمصرف؛ بسیاری از ماینرهای غیرمجاز نسل‌های اولیه هستند که به دلیل نداشتن سابقه ثبت یا خرید غیرقانونی، شناسایی نمی‌شوند.

منابع انرژی جایگزین؛ شواهد می‌گویند برخی مزرعه‌ها از گاز یا گازوئیل به جای برق شبکه استفاده می‌کنند که ردیابی آنها را دشوارتر می‌کند. اینترنت ماهواره‌ای؛ اتصال برخی ماینرها به استارلینک، امکان نظارت مبتنی بر قطعی اینترنت را بی‌اثر می‌کند.

هر بیت‌کوین استخراج‌شده در ایران به طور متوسط ۱۳۰۰ مگاوات‌ساعت انرژی در سال مصرف می‌کند. اما وقتی بار خنک‌کننده مزارع هم اضافه شود، این عدد به ۲۰ میلیارد کیلووات‌ساعت در سال می‌رسد؛ یعنی ۵ درصد کل انرژی کشور و معادل ۱۳.۷ میلیون لیتر گازوئیل در هر شبانه‌روز. این ارقام نشان می‌دهد ماینینگ نه یک فعالیت حاشیه‌ای، بلکه یک «صنعت انرژی‌خو» با تأثیر مستقیم بر امنیت ملی و اقتصاد انرژی ایران است.

درس‌هایی از قطعی اخیر اینترنت

خاموشی اینترنت در جنگ ۱۲ روزه نیز آزمایشگاه طبیعی دیگری بود که نقش ایران را در شبکه جهانی رمزارزها آشکار کرد. در آن مقطع، با خارج شدن ماینرهای ایران از مدار جهانی، سختی شبکه بیت‌کوین کاهش یافت و سود ماینرهای دیگر کشورها بالا رفت. پس از وصل اینترنت، هجوم مجدد ماینرهای ایرانی موجب ایجاد پیک هش‌ریت و افزایش دوباره سختی شبکه شد. این پدیده نشان داد که ایران یک شوک‌دهنده مؤثر در بازار جهانی ماینینگ است.

آینده؛ نظارت یا ساماندهی؟

اقدام قطعی و خاموشی گسترده اینترنت ۱۹ دی اگرچه اقدامی بود که در کاهش بار شبکه برق بسیار موثر بود، اما قطعاً راه‌حل پایدار نیست. تحلیلگران می‌گویند تا زمانی که ماینینگ از حالت زیرزمینی خارج نشود و ساماندهی قانونی و فناورانه نشود، چرخه نظارت-فرار-اتلاف انرژی ادامه خواهد یافت که البته می‌توان با ایجاد بستر شفاف، جذب سرمایه‌های رسمی و استفاده از انرژی مازاد، این صنعت را از تهدید به فرصت تبدیل کند.

۱۹ دی فقط یک روز نبود؛ یک آزمایش فشار برای شبکه برق کشور و یک پیام به جهان بود؛ ایران اگرچه در تحریم است، اما در نقشه ماینینگ جهانی یک «قطب پنهان» است. خاموش کردن ماینرها شبکه برق را نجات داد، اما روشن کردن چراغ ساماندهی قانونی است که می‌تواند هم انرژی را حفظ کند و هم ارزش‌آفرینی کند.

شبکه گاز کشور در اوج مصرف پایدار ماند نقش اثرگذار مصرف بهینه

مدیرعامل شرکت ملی گاز ایران از حفظ پایداری شبکه گاز کشور با وجود ثبت رکورد تازه مصرف در بخش خانگی و تجاری خبر داد و گفت: کارکنان صنعت گاز در حفظ پایداری شبکه گاز شگفتی آفریدند؛ رعایت الگوی مصرف بهینه گاز در کمک به حفظ پایداری شبکه گاز کشور بسیار تأثیرگذار است.

سعید توکلی درباره آخرین وضع شبکه سراسری گاز کشور با توجه به افزایش برودت هوا اظهار داشت: با وجودی که پنجشنبه (دوم بهمن) رکورد مصرف گاز در بخش خانگی، تجاری و صنایع جزء با ۷۳۷ میلیون مترمکعب معادل ۸۵ درصد کل گاز تولیدی ثبت شد، اما پایداری شبکه گاز به همت و تلاش همکارانم حفظ شد.

وی با بیان اینکه کارکنان صنعت گاز در حفظ پایداری شبکه گاز شگفتی آفریدند، تصریح کرد: افتخار می‌کنیم که در این شرایط و با وجود مصرف بالای گاز کشور، هیچ قطعی گازی در بخش خانگی و تجاری رخ نداد. مدیرعامل شرکت ملی گاز ایران در پاسخ به اینکه آیا ممکن است مصرف بخش خانگی و تجاری بالاتر از این مقدار رود، گفت: پیش‌بینی می‌شود که از این رقم بالاتر نرود، اما درصورت ماندگاری سرما در این هفته، احتمالا مصرف در همین حدود باقی می‌ماند و کمتر از ۷۰۰ میلیون مترمکعب نمی‌شود.

توکلی درباره تولید گاز شیرین در پالایشگاه‌های کشور اظهار کرد: تولید پالایشگاه‌های گاز کشور به شکل مطلوب در حال انجام است.

وی در پایان با تأکید بر رعایت الگوی مصرف بهینه گاز توصیه کرد: اقدام‌هایی همچون کاهش ۲ درجه‌ای دمای محیط، رعایت دمای رفاه بین ۱۸ تا ۲۱ درجه سانتی‌گراد و ... در کمک به حفظ پایداری شبکه گاز کشور بسیار مهم و تأثیرگذار است.

رسید کارت ملی، کارت شناسایی نظامی، گواهینامه پایه سه، کارت خودرو ،
میثم داودی کهکی با کد ملی ۰۳۷۰۳۱۷۸۱۵ خودرو پراید رنگ سفید مدل ۱۳۹۰ شماره پلاک ۱۶ ایران۱۶۲ق۶۱ شماره شاسی ۰۰۰۰۰۰۰۰۰ شماره موتور ۰۰۰۰۰۰۰۰ سند به نام میثم داودی کهکی در تاریخ ۱۴۰۴/۱۰/۲۴ مفقود گردیده و از درجه اعتبار ساقط است.

کارت ملی هوشمند، مدارک بانکی ،
گلناز نظری درویش گرنمز با کد ملی ۱۶۲۰۳۸۶۵۳۴ در تاریخ ۱۴۰۴/۱۰/۳۰ مفقود گردیده و از درجه اعتبار ساقط است.

کارت ملی هوشمند ،
محمدرضا وزیری جاوید با کد ملی ۰۰۴۲۶۵۷۴۵۸ در تاریخ ۱۴۰۴/۱۰/۰۹ مفقود گردیده و از درجه اعتبار ساقط است.

برگ سبز خودرو ،
حسن کریمی با کد ملی ۰۶۲۱۴۱۶۴۴۴ خودرو سمند رنگ سفید – روغنی مدل ۱۴۰۱ شماره پلاک ۴۷ایران۶۸۸ل۵۳ شماره شاسی NAACF۱JH۰NF۱۲۱۶۵۷ شماره موتور ۱۴۷H۰۶۹۰۱۰۰ سند به نام حسن کریمی در تاریخ ۱۴۰۴/۱۰/۱۰ مفقود گردیده و از درجه اعتبار ساقط است.

کارت ملی هوشمند ،
سحر اردشیر پوری با کد ملی ۳۳۳۰۴۴۲۰۳۴ در تاریخ ۱۴۰۴/۱۰/۰۲ مفقود گردیده و از درجه اعتبار ساقط است.

برگ سبز خودرو ،
مهدی نوبنده گانی با کد ملی ۰۳۲۳۴۷۹۴۲۱ خودرو سمند ال ایکس رنگ بژ متالیک مدل ۱۳۸۶ شماره پلاک ۶۸ایران۶۹۵ص۹۹ شماره شاسی ۷۳۲۰۲۲۱۶ شماره موتور ۱۲۴۸۶۰۱۰۷۸۵ سند به نام مهدی نوبنده گانی در تاریخ ۱۴۰۴/۰۷/۰۱ مفقود گردیده و از درجه اعتبار ساقط است.

سند کمپانی ، برگ کمپانی
امیر قادری با کد ملی ۳۳۶۰۲۷۹۴۰۹ خودرو پژو۴۰۵ رنگ یشمی مدل ۱۳۸۰ شماره پلاک ۷۷د۸۵۶ایران۲۹ شماره شاسی ۸۰۳۰۴۹۷۰ شماره موتور ۲۲۵۲۸۰۰۴۰۵۴ سند به نام امیر قادری در تاریخ ۱۴۰۱/۱۱/۱۷ مفقود گردیده و از درجه اعتبار ساقط است.

سند کمپانی، برگ سبز خودرو، کارت خودرو، معاینه فنی خودرو ،
امیر حکیمی نژاد خودرو وانت مزدا رنگ سرمه ای مدل ۱۳۸۱ شماره پلاک ۷۲ب۳۲۸ ایران ۴۱ شماره شاسی ۸۱۲۰۰۰۰۴۷۷ شماره موتور ۴۲۴۵۱۹ سند به نام تولید ترشک و لواشک کوشش کاران در تاریخ ۱۴۰۳/۱۱/۰۱ مفقود گردیده و از درجه اعتبار ساقط است. کلیه مدارک از جمله برگ سبز، سند کمپانی خودرو مزدا وانت بنام شرکت ترشک و لواشک کوشش کاران به مشاره ۴۱/۳۲۸ ب ۷۲ به شماره موتور۴۲۴۵۱۹ و شماره شاسی۸۱۲۰۰۰۰۴۷۷ مفقود گردیده و از اعتبار ساقط میباشد.

برگ سبز خودرو ،
سمانه کریمی مقدم با کد ملی ۰۰۸۱۶۶۲۹۱۲ خودرو پراید رنگ سفید مدل ۱۳۹۲ شماره پلاک ۹۹ایران۱۹۱ط۶۸ شماره شاسی NAS۴۱۱۱۰۰D شماره موتور ۴۹۸۵۲۶۷ سند به نام سمانه کریمی مقدم در تاریخ ۱۴۰۲/۱۱/۰۲ مفقود گردیده و از درجه اعتبار ساقط است.

کارت ملی ، نگین شمس الدینی با کد ملی ۲۲۸۳۰۳۴۶۲۰ در تاریخ ۱۴۰۴/۰۹/۱۲ مفقود گردیده و از درجه اعتبار ساقط است.

کارت هوشمند خودرو ، مجتبی هاشم پور با کد ملی ۲۲۹۸۹۶۲۷۳۱ خودرو سمند رنگ سفید مدل ۱۳۹۴ شماره پلاک ۸۳س۸۱۸ایران۶۳ شماره شاسی ۰۰۰۰۰۰۰۰۰۰ شماره موتور ۰۰۰۰۰۰۰۰۰۰ سند به نام مجتبی هاشم پور در تاریخ ۱۴۰۴/۱۰/۰۱ مفقود گردیده و از درجه اعتبار ساقط است.

کارت ملی هوشمند ، سعادت سالمی با کد ملی ۱۰۸۰۰۱۱۲۹۳ در تاریخ ۱۴۰۴/۰۸/۰۱ مفقود گردیده و از درجه اعتبار ساقط است.

برگ سبز خودرو ، محمدهادی شمس با کد ملی ۰۶۲۱۰۶۱۲۷۱ خودرو هیوندای رنگ سفید مدل ۲۰۱۴ شماره پلاک ۴۷ ایران ۱۹۴ د ۲۴ شماره شاسی KMHDH۴۱EBEU۹۶۶۵۰۷ شماره موتور G۴NBDU۸۰۵۵۹۳ سند به نام محمدهادی شمس در تاریخ ۱۴۰۴/۱۰/۰۱ مفقود گردیده و از درجه اعتبار ساقط است.

برگه سبز موتور سیکلت و کارت هوشمند موتور سیکلت پلاک ۸۲۴ ۲۴۳۸۷، محمد رضا یعقوبی با کد ملی ۰۲۰۰۲۳۷۱۸۷ در تاریخ ۱۴۰۴/۱۰/۰۱ مفقود گردیده و از درجه اعتبار ساقط است.

کارت ملی هوشمند، کارت هوشمند سوخت، گواهینامه پایه دو، کارت عابر بانک ، دانیال مصطفوی با کد ملی ۰۴۵۳۶۵۲۱۶۶ در تاریخ ۱۴۰۴/۱۱/۰۵ مفقود گردیده و از درجه اعتبار ساقط است.

کارت هوشمند سوخت، برگ سبز خودرو، کارت خودرو ،
مهدی جلالیان با کد ملی ۱۲۳۹۹۱۸۱۴۳ خودرو پژو اردی رنگ سفید مدل ۱۳۷۹ شماره پلاک ۳۲س۴۷۹ایران۷۸ شماره شاسی ۷۹۷۲۱۲۹۰ شماره موتور ۲۲۳۲۷۹۲۰۸۹۵ سند به نام مهدی جلالیان در تاریخ ۱۴۰۴/۰۴/۱۰ مفقود گردیده و از درجه اعتبار ساقط است.

مفقودی برگ سبز
برگ سبز سمند سفید روغنی مدل ۱۳۹۳ به شماره پلاک ۶۷ایران۹۳۳س۷۱ شماره شاسی NAAC۹۱CC۲EF۶۶۴۵۰۸ و شماره موتور ۱۲۴K۰۴۱۳۶۱۵ به نام شیما هاشمی با کدملی ۱۲۷۱۳۲۰۴۳۶ در ۰۱/۰۶/۱۴۰۴ مفقود شده و فاقد اعتبار است.

مدرک تحصیلی، سایر مدارک ،
قاسم زنگانه با کد ملی ۲۲۶۸۹۳۸۷۲۷ در تاریخ ۱۴۰۴/۱۱/۰۱ مفقود گردیده و از درجه اعتبار ساقط است. گواهی‌نامه فنی و مهندسی (AML) اینجانب قاسم زنگانه فرزند اکبر به شماره شناسنامه ۱۲۱۱۰ صادره از علی‌آباد کتول به شماره فنی IR.۶۶،۵۲۲۴۸۹ تاریخ صدور ۳۰/۰۹/۲۰۲۵ در تاریخ ۰۱/۱۱/۱۴۰۴ مفقود گردیده است. از یابنده تقاضا می گردد اصل مدرک را به نشانی جردن، بالاتر از پل میرداماد، کوچه بنیسی، پلاک ۱۰، شرکت هلی‌کوپتری پاسارگاد تحویل دهد.

برگ سبز خودرو ،
اسما حمودی با کد ملی ۶۸۰۰۰۳۴۲۱۵ خودرو پراید رنگ نقره ای مدل ۱۳۸۸ شماره پلاک ایران ۲۴ ق۶۴۲ ۸۹ شماره شاسی S۱۴۱۲۲۸۸۲۲۳۷۵۲ شماره موتور ۲۸۴۳۶۸۲ سند به نام اسماحمودی در تاریخ ۱۴۰۴/۰۷/۰۷ مفقود گردیده و از درجه اعتبار ساقط است.

کارت ملی هوشمند ،
سمیع علیمردانی با کد ملی ۰۰۲۴۰۶۳۹۷۵ در تاریخ ۱۴۰۴/۱۰/۱۸ مفقود گردیده و از درجه اعتبار ساقط است.

کارت ملی هوشمند، گواهینامه پایه یک، کارت عابر بانک، کارت هوشمند خودرو، سایر مدارک ،
اکبر محمدپور با کد ملی ۵۹۱۹۳۸۶۹۳۲ خودرو پژو ۲۰۶ رنگ سفید مدل ۱۳۹۶ شماره پلاک ۲۶ایران۴۶۳ب۶۳ شماره شاسی ۰۰۰۰۰۰۰۰۰۰ شماره موتور ۰۰۰۰۰۰۰۰ سند به نام اکبر محمدپور در تاریخ ۱۴۰۴/۱۱/۰۲ مفقود گردیده و از درجه اعتبار ساقط است.

کارت ملی هوشمند، کارت عابر بانک ،
معصومه کشاورز با کد ملی ۰۰۶۳۰۲۴۹۹۳ در تاریخ ۱۴۰۴/۱۰/۲۹ مفقود گردیده و از درجه اعتبار ساقط است.

مجوز سلاح ، محمدتقی اسدی با کد ملی ۲۵۳۹۲۳۱۸۴۵ در تاریخ ۱۴۰۴/۰۳/۱۴ مفقود گردیده و از درجه اعتبار ساقط است. مجوز سلاح دو لول ساچمه زنی ته پر به شماره سلاح ۲۱۸۰۱۰۲۶ وسریال جواز ۹۸۷۷۱۶ به نام محمدتقی اسدی به کد ملی ۲۵۳۹۲۳۱۸۴۵ فرزند مصطفی در تاریخ ۱۴/۰۳/۱۴۰۴مفقود گردیده و از درجه اعتبار ساقط می باشد.

کارت ملی هوشمند، کارت هوشمند سوخت، گواهینامه پایه دو، کارت عابر بانک، کارت معافیت سربازی، سایر مدارک ، علی معماری با کد ملی ۴۱۳۲۵۰۹۱۱۷ در تاریخ ۱۴۰۴/۱۱/۰۲ مفقود گردیده و از درجه اعتبار ساقط است.

سند پنج برگی مالکیت ،
رامین یوسفی با کد ملی ۱۵۵۲۸۳۴۰۳۴ در تاریخ ۱۴۰۱/۱۰/۱۸ مفقود گردیده و از درجه اعتبار ساقط است. سند مالکیت متعلق به اینجانب رامین یوسفی به کد ملی ۱۵۵۲۸۳۴۰۳۴ (قرارداد پیش فروش مسکن مهر به شماره ۱۳۷۶/۱۳۷/۹۱ مورخ ۰۴/۰۶/۱۳۹۱ و قرارداد واگذاری عرصه واحد مسکن مهر به اینجانب به آدرس پرند فاز ۶ زون ۵ بلوک ۵۵ واحد ۲۷ مورخ ۱۶/۰۹/۱۴۰۰) در سال ۱۴۰۱ مفقود گردیده است . و از درجه اعتبار ساقط می‌باشد .

سند کمپانی، برگ سبز خودرو، کارت خودرو، کارت بیمه خودرو، معاینه فنی خودرو ، توحید خدابنده با کد ملی ۴۶۱۰۶۰۰۰۲۱ خودرو شورولت رنگ شکلاتی مدل ۱۹۷۸ شماره پلاک ۶۶ایران۴۵۲ق۸۴ شماره شاسی Ckl۱۸۸f۱۲۲۹۸۳ شماره موتور Ckl۱۸۸f۱۲۲۹۸۳ سند به نام سروش روشناسان در تاریخ ۱۴۰۴/۰۹/۱۱ مفقود گردیده و از درجه اعتبار ساقط است.

کارت ملی هوشمند، گواهینامه پایه سه، کارت عابر بانک، سایر مدارک ،
زهرا حسن زاده دولو با کد ملی ۰۰۶۵۹۸۳۰۱۷ در تاریخ ۱۴۰۴/۱۱/۰۱ مفقود گردیده و از درجه اعتبار ساقط است.

کارت ملی هوشمند ،
اسماعیل معصومی با کد ملی ۲۸۰۳۵۱۰۲۴۳ در تاریخ ۱۴۰۴/۰۸/۰۴ مفقود گردیده و از درجه اعتبار ساقط است.

کارت ملی ،
رامین جمعه اولی با کد ملی ۵۲۷۹۹۵۹۶۱۸ در تاریخ ۱۴۰۴/۱۱/۲۹ مفقود گردیده و از درجه اعتبار ساقط است.

کارت ملی، کارت هوشمند سوخت، گواهینامه پایه دو ،
علی صالحی با کد ملی ۳۳۹۲۳۷۱۸۱۵ در تاریخ ۱۴۰۴/۱۰/۰۱ مفقود گردیده و از درجه اعتبار ساقط است.

شناسنامه، دسته چک، چک، کارت عابر بانک، گذرنامه ،
داود زنده دل با کد ملی ۰۰۷۹۵۵۱۰۲۵ در تاریخ ۱۴۰۴/۱۱/۰۳ مفقود گردیده و از درجه اعتبار ساقط است. گذرنامه – شناسنامه– برگه چک –دسته چک– سفته– کارتهای عابر بانک––––

برگ سبز خودرو ،
سید علی سادات پور با کد ملی ۰۷۹۴۸۵۱۷۵۴ خودرو لوکانو ال ۷ رنگ مشکی مدل ۱۴۰۴ شماره پلاک ۴۴ایران۴۷۹ج۵۴ شماره شاسی SQRF۴J۱۶CAPRM۰۱۰۵۲ شماره موتور N۲CWTPFD۳ST۰۰۱۴۴۴ سند به نام سید علی سادات پور در تاریخ ۱۴۰۴/۱۱/۰۱ مفقود گردیده و از درجه اعتبار ساقط است.

کارت ملی هوشمند، شناسنامه ،
راحله امینی ترکمانی با کد ملی ۱۲۹۲۸۷۸۷۹۷ در تاریخ ۱۴۰۳/۱۱/۳۰ مفقود گردیده و از درجه اعتبار ساقط است.

کارت ملی هوشمند ،
شهرزاد جبرائیلی با کد ملی ۱۵۰۲۱۴۸۹۲۷ در تاریخ ۱۴۰۴/۱۱/۰۱ مفقود گردیده و از درجه اعتبار ساقط است.

کارت ملی هوشمند ،
زهرا قاینی سرکاریزی با کد ملی ۰۷۰۱۹۲۶۹۰۲ در تاریخ ۱۴۰۴/۱۱/۱۵ مفقود گردیده و از درجه اعتبار ساقط است.

کارت خودرو ،
رقیه قاسمی جاهد با کد ملی ۲۷۵۲۶۷۵۴۹۶ خودرو پیکان وانت رنگ سفید مدل ۱۳۸۳ شماره پلاک ۱۷ ایران۷۶۹ج۹۹ شماره شاسی ۸۳۹۱۱۷۹۳ شماره موتور ۱۱۲۸۳۰۷۶۹۳ سند به نام رقیه قاسمی جاهد در تاریخ ۱۴۰۴/۰۳/۰۶ مفقود گردیده و از درجه اعتبار ساقط است.

رسید کارت ملی، شناسنامه، کارت هوشمند سوخت، گواهینامه پایه دو، دسته چک، مدارک بانکی، کارت عابر بانک، کارت پایان خدمت ، کیف چرم قهوه ای با مدارک،
محمد باهنر با کد ملی ۲۴۷۱۰۲۷۴۱۵ در تاریخ ۱۴۰۴/۱۰/۱۷ مفقود گردیده و از درجه اعتبار ساقط است.

برگ سبز خودرو، کارت خودرو ،
مریم ظاهری با کد ملی ۰۰۱۲۳۳۷۱۹۶ خودرو سیتروین c۳ رنگ سفید مدل ۱۳۹۷ شماره پلاک ۱۴۰ایران ۳۸۵۴۶۴ شماره شاسی N۴S۵۵۵۲۰۰J۱۰۰۰۹۳۵ شماره موتور ۱۰FJCE۲۴۳۵۰۹۲ سند به نام مریم ظاهری در تاریخ ۱۴۰۴/۰۸/۰۱ مفقود گردیده و از درجه اعتبار ساقط است.

شناسنامه، دسته چک، دفترچه تاکسیرانی ،
حبیب محبتی با کد ملی ۵۰۹۹۵۴۹۴۶۲ خودرو جک رنگ مشکی مدل ۱۳۹۵ شماره پلاک ۵۸ن۳۸۷۳۸ شماره شاسی ۰ شماره موتور ۰ سند به نام حسن محبتی در تاریخ ۱۴۰۴/۱۰/۲۷ مفقود گردیده و از درجه اعتبار ساقط است.

کارت ملی ،
ندا بلاسم با کد ملی ۱۸۹۰۰۰۶۷۷۷ در تاریخ ۱۴۰۴/۱۰/۲۸ مفقود گردیده و از درجه اعتبار ساقط است.

گواهینامه پایه سه ،
زهرا پرویزی با کد ملی ۳۳۸۱۳۴۲۹۱۶ در تاریخ ۱۴۰۴/۱۰/۲۰ مفقود گردیده و از درجه اعتبار ساقط است. گم شدن گواهینامه رانندگی خانم زهرا پرویزی–––

کارت ملی هوشمند ،
آمنه راود با کد ملی ۳۴۲۰۲۹۶۸۴۳ در تاریخ ۱۴۰۴/۱۰/۲۰ مفقود گردیده و از درجه اعتبار ساقط است.

کارت ملی هوشمند ،
علی درختکار با کد ملی ۳۳۹۲۱۵۶۸۳۳ در تاریخ ۱۴۰۴/۱۱/۲۰ مفقود گردیده و از درجه اعتبار ساقط است.

کارت ملی هوشمند، شناسنامه، سند کمپانی، برگ سبز خودرو ،
زهرا مظفری با کد ملی ۲۴۲۰۳۳۰۱۳۷ خودرو دنا پلاس اتومات رنگ سفید مدل ۱۴۰۲ شماره پلاک ۲۳۱م۱۹ایران۶۳ شماره شاسی NAAW۶۱IIU۲PE۷۰۶۰۵۸ شماره موتور ۱۵۳II۱۴۳۵۸۰ سند به نام زهرا مظفری در تاریخ ۱۴۰۴/۰۹/۰۱ مفقود گردیده و از درجه اعتبار ساقط است. این جانب زهرا مظفری فرزند آیت آله به کدملی ۲۴۲۰۳۳۰۱۳۷صادره از شیراز مدارک فوق شامل کارت ملی شناسنامه برگ سبز خودرو و سند کمپانی خودرو را در تاریخ ۱ آذرماه ۱۴۰۴ گم کرده ام لذا از یابنده تقاضا میشوددرصورت پیدا شدن ب ادرس شیراز بلوار گلستان خیابان قانعی کوچه ۱۸ کدپستی ۷۱۴۶۷۵۳۵۴۱یا با تلفن ۰۹۱۷۵۴۱۵۴۹۳

کارت ملی هوشمند، کارت هوشمند سوخت، گواهینامه پایه سه، کارت عابر بانک، کارت دانشجویی، کارت هوشمند خودرو ،
مهدی آقامحمدی با کد ملی ۶۱۵۰۱۴۰۶۳۶ خودرو ۲۰۶ رنگ سفید مدل ۱۴۰۱ شماره پلاک ۶۰ ایران ۳۷۶ ط ۵۳ شماره شاسی NAAP۰۳EE۷NJ۳۰۲۸۹۸ شماره موتور ۱۶۵A۰۲۰۷۳۳۲ سند به نام زهرا یوسفی در تاریخ ۱۴۰۴/۱۱/۰۳ مفقود گردیده و از درجه اعتبار ساقط است.

گواهینامه پایه دو، کارت خودرو ،
فرشاد تاک با کد ملی ۴۹۴۰۰۱۷۵۰۸ خودرو پراید رنگ نقره ای مدل ۱۳۸۵ شماره پلاک ۷۱۶۵۹۱ایران۲۹ شماره شاسی S۱۴۱۲۲۸۵۲۷۵۹۷۷ شماره موتور ۱۷۷۱۶۶۴ سند به نام فرشاد تاک در تاریخ ۱۴۰۴/۱۰/۲۲ مفقود گردیده و از درجه اعتبار ساقط است. کارت خودرو به اسم فرشاد تاک با گواهینامه پایه دو به اسم جهانبخش تاک (پدرم) با هم در داخل جلد مدارک مفقود شده از یابنده تقاضا می شود با ۰۹۱۸۹۲۶۶۳۷۱تماس بگیرد.

سند کمپانی، برگ سبز خودرو ،
گلزار جعفری با کد ملی ۱۸۱۷۷۷۰۱۴۴ خودرو تیبا۲ رنگ سفید مدل ۱۴۰۰ شماره پلاک ۹۷ی۳۸۵ایران ۴۰ شماره شاسی NAS۸۲۱۱۰۰M۱۳۴۲۸۰۸ شماره موتور M۱۵۹۳۱۸۳۲۶ سند به نام گلزار جعفری نافچی در تاریخ ۱۴۰۴/۱۰/۲۹ مفقود گردیده و از درجه اعتبار ساقط است. برگه تعویض اتاق همراه مدارک گم شده.

کارت هوشمند خودرو ،
مریم کارگری با کد ملی ۰۰۷۴۶۵۳۵۵۵ خودرو دانگ فنگ اچ سی کراس رنگ مشکی مدل ۱۳۹۷ شماره پلاک ۸۷ب۷۸۱ ایران ۴۰ شماره شاسی NAAE۴CFZ۶JX۰۶۰۰۹۹ شماره موتور FA۱۷۳B۰۰۳۴۰۳۹ سند به نام مریم کارگری در تاریخ ۱۴۰۴/۰۴/۲۸ مفقود گردیده و از درجه اعتبار ساقط است.

کارت هوشمند سوخت، سیم کارت، گواهینامه پایه سه، کارت عابر بانک، کارت خودرو ، ابوالفضل عابدینی با کد ملی ۰۰۱۸۲۹۸۵۲۴ خودرو پراید رنگ زغالی متالیک مدل ۱۳۸۲ شماره پلاک ۲۰ایران۷۹م۸۴۹ شماره شاسی S۱۴۱۲۲۸۱۸۴۴۵۲۴ شماره موتور ۰۰۳۷۳۶۱۰ سند به نام ابوالفضل عابدینی شماره سیم کارت ۰۹۱۰۴۷۷۴۳۶۳ در تاریخ ۱۴۰۴/۱۱/۳۰ مفقود گردیده و از درجه اعتبار ساقط است. همه مدارکم دزده شده از داخل ماشینم

برگ سبز خودرو ،
محمد باقیات اصفهانی با کد ملی ۱۲۹۲۲۵۷۲۸۸ خودرو تارا رنگ سفید مدل ۱۴۰۱ شماره پلاک ۱۳ ایران۲۴۵ل۳۴ شماره شاسی NAAY۲۱۴U۱ND۹۴۱۰۱۵ شماره موتور ۱۸۷B۰۰۰۹۶۲۸ سند به نام محمد باقیات اصفهانی در تاریخ ۱۴۰۴/۱۰/۰۱ مفقود گردیده و از درجه اعتبار ساقط است.

پشت پرده وضع تعرفه گمرکی علیه شرکای تجاری ایران؛

قدم بعدی ترامپ چه خواهد بود؟

اگرچه دونالد ترامپ از وضع تعرفه گمرکی علیه شرکای تجاری ایران، به عنوان اقدامی در حمایت از جریان اعتراضات یاد کرده، اما به نظر می رسد حقیقت، چیز دیگری است.

:دونالد ترامپ رئیس جمهوری آمریکا در تازه ترین اظهارات خود علیه ایران، از آماده شدن واشنگتن برای آغاز اعمال تعرفه گمرکی ۲۵ درصدی علیه شرکای تجاری ایران خبر داده است. رئیس جمهور آمریکا که پیش از این نیز طی اظهاراتی مداخله جویانه وعده حمایت از جریان اعتراضات اقتصادی در ایران را داده بود، اکنون اعمال تعرفه گمرکی را به عنوان بخشی از حمایت ایالات متحده از جریان اعتراضات دانسته است. این در حالی است که ترامپ تا هفته گذشته، تهران را به حمله نظامی و حمایت فیزیکی از معترضین تهدید کرده بود.

جدا از چرخش دونالد ترامپ در نحوه مواجهه با ایران و چرایی عقب نشینی وی از تصمیم احتمالی برای اقدام نظامی علیه تهران، سوال اینجاست که اعمال تعرفه گمرکی چه کمکی به پیشبرد اهداف وی در سیاست خارجی خواهد کرد؟

یک تیر و دو نشان ترامپ با اعمال تعرفه های گمرکی

نگاهی به آمار تجارت خارجی ایران به ویژه در حوزه صادرات نفتی طی سال های اخیر، نشان می دهد که چین همواره رتبه نخست شراکت تجاری با تهران را در اختیار دارد. تخفیف های نفتی ارائه شده از سوی ایران به پالایشگاه های خصوصی و کوچک چین، پیش از این نیز خشم ترامپ را برانگیخته و خواستار توقف چنین جریان تجاری شده بود. اکنون اما به نظر می رسد ترامپ به بهانه حمایت از اعتراضات در ایران، بیش از آنکه قصد کمک به اپوزسیون ایرانی را در سر داشته باشد، به فکر محدود سازی دسترسی چین به منبع انرژی ارزان قیمت است.

در حقیقت، فارغ از رویکرد سیاسی دولت ترامپ در خصوص ایران، هرگونه مقابله میان واشنگتن و تهران در دوران ریاست جمهوری وی را باید در درون پازل بزرگتری به نام جنگ تجاری با چین نگریست. در دل چنین چارچوبی، هرگونه تلاش حداکثری دولت ترامپ برای محدودسازی دسترسی چین به منابع انرژی ارزان قیمت، حرکتی رو به جلو در مواجهه نرم علیه پکن به حساب می آید.

اما نهایتا، دست ترامپ برای پاسخگویی به فشار رسانه ای شکل گرفته در آمریکا برای حمایت وی از جریان اعتراضات در داخل ایران، چندان هم خالی نماند. وی اکنون مدعی است که وضع عوارض گمرکی جدید را به عنوان ابزاری موثر در مسیر مقابله با ایران وضع کرده است. با این حساب، ترامپ با وضع چنین تعرفه ای، دو هدف را با یک تیر بسیار کم هزینه و بی دردسر نشانه رفت.

شخصیت دونالد ترامپ علیرغم همه پیچیدگی هایی که وی را غیرقابل پیش بینی می سازد، چند ویژگی بارز نیز در بر دارد که به پیش بینی حرکات آتی وی کمک شایانی می کند. مهمتر از همه اینکه دونالد ترامپ اگرچه اکنون در قامت رئیس جمهور ایالات متحده خود را معرفی می کند، اما تفکر تجاری همچنان روح وی را در تسخیر خود دارد! ترامپ بر خلاف روسای جمهوری سلف خود، علاقه ای به لفاظی های بی مورد یا سر دادن شعار حقوق بشر ندارد. ترامپ معمولا سعی می کند عمده وقت و تمرکز خود را بر عایدات حاصل از یک توافق تجاری متمرکز کند. برای وی بسیار مهم است که حتی اگر در اقدامی بسیار غیر معمول، دست به ربودن رئیس جمهور ونزوئلا بزند، این ربایش ارزان قیمت تمام شود!

لذا، نگاهی به تمامی قراردادهای تجاری امضا شده میان آمریکا و دیگر کشورهای جهان در هر دو دوره ریاست جمهوری ترامپ، این ویژگی بارز را به خوبی آشکار می سازند. با این حساب، علیرغم گزارش های منتشر شده از سوی رویترز در خصوص تحرکات نظامی آمریکا در منطقه، به سختی می توان منتظر جنگی تمام عیار یا اقدام نظامی به معنای متداول آن بود. هرچند، قرارگیری طرفین در اوج تنش های بی سابقه از انقلاب ۱۳۵۷ تاکنون، گزینه اقدام نظامی را از طرف هر دو سوی این جبهه همچنان روی میز حفظ می کند، اما چنین درگیری یا رخ نخواهد داد و یا در صورت رخداد نیز، بسیار سطحی و محدود خواهد بود.

استقرار و آماده‌باش سربازان دانمارکی در گرینلند

رسانه دانمارکی از دستور ارتش این کشور به سربازان دانمارکی مستقر در گرینلند برای آماده‌باش رزمی در پاسخ به تهدید احتمالی آمریکا علیه این جزیره خبر داد.

شبکه دانمارکی DR در گزارشی فاش کرد هفته گذشته به سربازان دانمارکی مستقر در جزیره گرینلند قبل از آنکه «دونالد ترامپ»، رئیس جمهور آمریکا روز چهارشنبه از تهدیدش برای توسل به زور به منظور تصرف این جزیره عقب‌نشینی کند دستور داده شد تا در مواجهه با احتمال حمله آمریکا به گرینلند در وضعیت آماده‌باش رزمی به همراه مهمات جنگی قرار بگیرند.

طبق این دستور که توسط برخی منابع سیاسی فاش شد، سربازان دانمارکی دستور داشتند مهمات جنگی خود را به شهر «نوک»، پایتخت گرینلند با هدف آمادگی برای مقابله با بدترین سناریو منتقل کنند. در گزارش این رسانه دانمارکی ذکر شد که آماده‌باش زمانی که «دونالد ترامپ» از تهدیدش به استفاده از زور علیه گرینلند در پی نشستی با «مارک روته»، دبیر کل ناتو در روز چهارشنبه در اجلاس داووس عقب‌نشینی کرد، لغو شد. همچنین در عرصه سیاست دانمارک نیز نه تنها دولت این کشور بلکه طیف گسترده‌ای از احزاب مخالف آن اراده واحدی برای مقابله با هر گونه حمله آمریکا به گرینلند داشته‌اند. طبق این گزارش نظامیان دانمارکی در چارچوب یک عملیات و رزمایش در دست اجرا موسوم به عملیات «استقامت قطب شمال» که به صورت شبانه‌روزی در جریان است، دستور را اجرا کرده‌اند. هر چند که این رزمایش به نوعی از قبل برنامه‌ریزی شده بود، اما جلو انداخته شد تا پرسنل و ادوات نظامی زودتر از زمان تعیین شده اولیه به گرینلند برسند. پس از این دستور ارتش دانمارک یک پل هوایی پایدار ایجاد کرده و از هواپیماهای نظامی و غیرنظامی برای انتقال سربازان و تجهیزات از دانمارک به گرینلند استفاده کرد. طبق گزارش DR واحدهایی از ارتش دانمارک، در کنار نیروهای یگان مهندسی و دیگر نیروها در خاک گرینلند مستقر شده‌اند و تجهیزات نیروی دریایی دانمارک نیز در آب‌های گرینلند مستقر شده‌اند در حالی که هواپیماهای ترابری نیروی هوایی از این ماموریت پشتیبانی می کنند. جنگنده‌های F-35 دانمارک در طول این عملیات بر فراز گرینلند گشت‌زنی کردند.

خبر

احداث دیوار بتنی مجهز به دوربین حرارتی در مرز عراق با سوریه

سخنگوی فرمانده کل نیروهای مسلح عراق از دیوار بتنی مجهز به دوربین های حرارتی برای ممانعت از ورود تروریستهای خطرناک از سوریه به این کشور خبر داد.

صباح النعمان سخنگوی فرمانده کل نیروهای مسلح عراق گفت: فرمانده کل نیروهای مسلح عراق، دستور تکمیل احداث دیوار بتنی در مرز عراق و سوریه را صادر کرده و میزان پیشرفت این پروژه تاکنون ۸۰ درصد بوده است.

النعمان افزود: این دیوار بتنی مجهز به دوربین‌های حرارتی است و محمد شیاع السودانی فرمانده کل نیروهای مسلح اخیرا از نوار مرزی و استحکامات ایجاد شده بازدید کرد. این دیوار بتنی در کنار سیم‌های خاردار و کانال‌های حفر شده، یکی از سه مانع اصلی در مرز عراق و سوریه محسوب می شود. مرزهای عراق با همه کشورها کاملا امن است. اوضاع امنیتی بی ثبات در سوریه موجب شده است عراق بر ایمن سازی مرزهایش با این کشور تمرکز بیشتری داشته باشد.

سخنگوی فرمانده کل نیروهای مسلح عراق موافقت این کشور با انتقال زندانیان داعش از سوریه به عراق را تصمیمی مهم و شجاعانه توصیف کرد که در جلسه اضطراری کابینه امنیتی و بعد از بررسی‌های گسترده از هر جهت، اتخاذ شد.

وی گفت: اوضاع بی ثبات در سوریه موجب شده است باقی ماندن این عناصر داعشی در سوریه به خطری واقعی تبدیل شود به ویژه که اکثر آنها از تروریست‌های خطرناک و از رده‌های فرماندهی هستند. این افراد علیه ملت‌های عراق و سوریه دست به اقدام تروریستی زده‌اند و تحت تعقیب دستگاه قضایی عراق هستند.

به گفته النعمان، دستگاه قضایی عراق طرحی جامع برای اتخاذ تدابیر درباره این افراد که عراقی و خارجی هستند تهیه کرده است.

رایزنی اولیانوف و گروسی درباره ایران

نماینده روسیه در سازمان‌های بین المللی از رایزنی با مدیر کل آژانس بین‌المللی انرژی اتمی درباره ایران خبر داد.

میخائیل اولیانوف، نماینده دائم روسیه در نهادهای بین‌المللی مستقر در وین امروز شنبه با انتشار پیامی در شبکه اجتماعی ایکس از دیدار و رایزنی خود با رافائل گروسی مدیر کل آژانس بین‌المللی انرژی اتمی خبر داد.

نماینده دائم روسیه در نهادهای بین‌المللی مستقر در وین در این خصوص نوشت: با رافائل ماریانو گروسی، مدیر کل آژانس بین‌المللی انرژی اتمی، دیدار کردم. ما در مورد تعدادی از مسائل روز یا بحث برانگیز در دستور کار آژانس، از جمله اوکراین، ایران، کنفرانس آتی پاریس در مورد انرژی هسته‌ای و غیره، گفتگو کردیم.

دیپلمات اسبق آمریکایی مطرح کرد؛

تنش میان عربستان و امارات به سطح بی سابقه ای رسیده است

یک دیپلمات سابق آمریکایی گفت: تنش میان دو کشور به سطح بی سابقه ای رسیده است به گونه ای که با میانجی گری خارجی قابل حل شدن نیست.

دیپلمات سابق آمریکایی در یادداشتی نسبت به افزایش تنش میان عربستان و امارات هشدار داد و نوشت که این اختلافات میان دو کشور خلیج فارس به سطح بی سابقه ای رسیده است و پیامدهای آن اختلافات گذرا عبور کرده است و حل این اختلافات تنها در داخل خود خلیج فارس امکان پذیر است و نباید به وساطت های خارجی دل بست.

وی که سفیر اسبق آمریکا در عربستان بوده است در این یادداشت نوشت: عربستان و امارات علیرغم اینکه چشم اندازهای اقتصادی، امنیتی و راهبردی مشترکی دارند امروز خصومت شدیدی باهم دارند؛ دو کشور در مساله ترسیم مجدد خاورمیانه به عنوان مرکز جهانی اقتصاد، تکنولوژی، هوش مصنوعی، هواپیمایی، حمل و نقل، گردشگری و سرمایه گذاری شبیه هم هستند و همچنین هر دوی آن ها تمایل دارند از میراث افراط و تندروی و بی ثباتی عبور کنند و بر مساله توسعه و تنوع اقتصادی تمرکز کنند.

این دیپلمات اسبق آمریکایی تصریح کرد: هر دو کشور تلاش می کنند که با تکیه بر سرمایه گذاری در انرژی تجدیدپذیر و توسعه منابع انسانی وابستگی خود به نفت را کاهش دهند، همچنین هر دوی آن ها به دنبال شراکت امنیتی قوی با آمریکا هستند تا با تهدیدات منطقه ای و در راس آن ها ایران و گروهک های جهادی مانند القاعده و داعش مقابله کنند. علاوه بر این هر دوی آن ها توافق نظر دارند که اسرائیل در آینده بخشی از منطقه باشد اگرچه شروط و زمان آن ها متفاوت است.

مایکل راتنی افزود: اشتراکاتی که به آن ها اشاره کردیم حکم می کند که دو کشور باید افق های گسترده ای برای همکاری دو جانبه و همکاری با آمریکا داشته باشند اما این مساله به طور همزمان منجر به فضای رقابتی شدید میان آن ها شده که تبدیل به خصومت علنی شده است.

در پی تحولات اخیر یمن و سلطه شورای انتقالی جنوبی (مورد حمایت امارات) بر دو استان جنوبی که یکی از آن ها هم مرز با عربستان است، باعث شد که اختلافات دو کشور علنی شود. تحولات اخیر یمن منجر به اظهارنظرهای تند و حملات هوایی شد تا اینکه نیروهای شورای انتقالی عقب نشینی کردند و این شورا پیشنهاد عربستان برای رفتن به این کشور و انجام مذاکرات را پذیرفت. بعدها گزارش هایی منتشر شد مبنی بر اینکه شورای انتقالی جنوبی به طور کامل منحل شده و نیروهای اماراتی از یمن خارج شده اند.

وی تاکید کرد: عبور از بحران مستقیم به معنای پایان دشمنی نیست و پیش بینی می شود که تنش میان دو کشور برای مدتی طولانی تداوم داشته باشد زیرا ریشه این اختلافات عمیق تر از پرونده یمن است و مرتبط با رقابت اقتصادی گسترده میان ریاض و ابوظبی است.

سفیر سابق واشنگتن در ریاض یادآور شد: هر دو کشور در تلاش هستند تا سرمایه گذاری های خارجی و مقر شرکت های چندتابعیتی را جذب کنند، شرکت های هواپیمایی جهانی بسازند، گردشگری را جذب کنند و درآمدهای نفتی که اقتصاد جهان متکی بر آن ها است را گسترش دهند. امارات برای چندین سال قدرت اقتصادی برجسته خلیج فارس بود درحالی که عربستان با سرعت بالا تلاش کرد که به آن برسد.

وی به ابعاد شخصیتی رهبران دو کشور و اختلافات میان ان ها نیز پرداخت و خاطرنشان کرد: روابط میان محمد بن زاید رئیس امارات و محمد بن سلمان ولیعهد عربستان شاهد تحولات قابل توجهی بود زیرا محمد بن زاید راهنما و الگوی محمد بن سلمان به شمار می رفت اما بعدها در سایه ماهیت حکومت های پادشاهی، رقابت گسترده میان آن ها حکمفرما شد زیرا در این نوع حکومت ها روابط ملی تاثیر مستقیمی بر روابط شخصی میان رهبران می گذارد.

آگهی مفقودی

برگ سبز خودرو اینجانب مهرزاد محمودی با کدملی ۲۳۹۱۶۸۳۶۱۸ فرزند نصراله،ماشین پژو۴۰۵مدل۱۳۸۷رنگ نقره ای متالیک ،باشماره موتور ۱۲۴۸۷۱۹۷۵۱۱، شماره بدنه ۹E۸۵۳۰۹۸ شماره شاسی NAAM ۰۱CA ۷۹E۸۵۳۰۹۸، برگ سبز خودرو درتاریخ ۱۴۰۴/۱۰/۱۰ مفقود گردیده واز درجه اعتبار ساقط است.

یاسوج

آگهی اختصاصی موضوع ماده ۳ قانون و ماده ۱۳ آئین نامه اجرایی قانون تعیین تکلیف وضعیت ثبتی اراضی و ساختمان‌های فاقد سند رسمی

برابر رای شماره ۱۴۰۴۶۰۳۱۲۰۰۸۰۰۶۵۸۸ تاریخ ۱۴۰۴/۱۰/۰۶ هیات موضوع قانون تعیین تکلیف وضعیت ثبتی اراضی و ساختمان های فاقد سند رسمی مستقر در واحد ثبتی شهرستان آق قلا پرونده کلاسه ۱۴۰۴۱۱۴۴۱۲۰۰۸۰۰۰۸۵۰ تصرفات مالکانه و بلا معارض متقاضی آقای نادر طعنه فرزند اراز محمد به شماره شناسنامه ۲۰۶ و کد ملی ۴۹۷۹۶۹۷۱۹۴ صادره آق قلا در ششدانگ یک قطعه زمین مزروعی به مساحت ۱۰۰۰متر مربع ، مفروز و مجزی شده جزئی از پلاک ثبتی شماره ۲- اصلی واقع در آق قلا- اراضی قریه طعنه _بخش ۷_حوزه ثبتی ملک شهرستان آق قلا تایید گردیده است. لذا به منظور اطلاع عموم مراتب در دو نوبت به فاصله ۱۵ روز آگهی میشود در صورتی که اشخاص نسبت به صدور سند مالکیت متقاضی اعتراضی داشته باشند می توانند از تاریخ انتشار اولین آگهی بمدت دو ماه اعتراض خود را به این اداره تسلیم و پس از اخذ رسید ظرف مدت یکماه از تاریخ تسلیم اعتراض دادخواست خود را به مرجع ذیصلاح قضائی تقدیم نمایندبدیهی است در صورت انقضای مدت مذکور و عدم وصول اعتراض طبق مقررات سند مالکیت صادر خواهد شد.

تاریخ انتشار نوبت اول:روز شنبه ۱۴۰۴/۱۰/۲۰

تاریخ انتشار نوبت دوم :روز یکشنبه ۱۴۰۴/۱۱/۰۵

مهناز جهانفر- رئیس اداره ثبت اسناد و املاک آق قلا م الف ۱۱۶۱

آگهی اختصاصی موضوع ماده ۳ قانون و ماده ۱۳ آئین نامه اجرایی قانون تعیین تکلیف وضعیت ثبتی اراضی و ساختمان‌های فاقد سند رسمی

برابر رای شماره ۱۴۰۴۶۰۳۱۲۰۰۸۰۰۶۵۸۹ تاریخ ۱۴۰۴/۱۰/۰۶ هیات موضوع قانون تعیین تکلیف وضعیت ثبتی اراضی و ساختمان های فاقد سند رسمی مستقر در واحد ثبتی شهرستان آق قلا پرونده کلاسه ۱۴۰۴۱۱۴۴۱۲۰۰۸۰۰۰۸۴۹ تصرفات مالکانه و بلا معارض متقاضی آقای عوض محمد طعنه فرزند آقاجان به شماره شناسنامه ۶۴۶ و کد ملی ۴۹۷۹۵۲۱۵۱۷ صادره آق قلا در ششدانگ یک قطعه زمین مزروعی به مساحت ۳۴۸۱۸/۶۰متر مربع ، مفروز و مجزی شده جزئی از پلاک ثبتی شماره ۲- اصلی واقع در آق قلا- اراضی قریه طعنه - بخش ۷- حوزه ثبتی ملک شهرستان آق قلا تایید گردیده است. لذا به منظور اطلاع عموم مراتب در دو نوبت به فاصله ۱۵ روز آگهی میشود در صورتی که اشخاص نسبت به صدور سند مالکیت متقاضی اعتراضی داشته باشند می توانند از تاریخ انتشار اولین آگهی بمدت دو ماه اعتراض خود را به این اداره تسلیم و پس از اخذ رسید ظرف مدت یکماه از تاریخ تسلیم اعتراض دادخواست خود را به مرجع ذیصلاح قضائی تقدیم نمایندبدیهی است در صورت انقضای مدت مذکور و عدم وصول اعتراض طبق مقررات سند مالکیت صادر خواهد شد.

تاریخ انتشار نوبت اول:روز شنبه ۱۴۰۴/۱۰/۲۰

تاریخ انتشار نوبت دوم :روز یکشنبه ۱۴۰۴/۱۱/۰۵

مهناز جهانفر- رئیس اداره ثبت اسناد و املاک آق قلا م الف ۱۱۶۲

کارت ملی، کارت ملی هوشمند، کارت هوشمند سوخت، مدارک بانکی، کارت عابر بانک، سایر مدارک ،
حسین سوری با کد ملی ۵۹۸۹۹۷۱۹۱۵ در تاریخ ۱۴۰۴/۱۰/۲۵ مفقود گردیده و از درجه اعتبار ساقط است. یه کیف جای مدارک عابربانک---

سند مالکیت (املاک و مستغلات)، سایر مدارک
اصغر نوروزی با کد ملی ۴۲۸۰۵۷۶۵۶۴ در تاریخ ۱۴۰۴/۰۸/۰۱ مفقود گردیده و از درجه اعتبار ساقط است. قرارداد واگذاری قطعه زمین تجاری به آدرس کوی فرهنگ میدان گلها قطعات تفکیکی تجاری خیابان رز ۱ قطعه ۷۷ به قراردادبین شهرداری زنجان و مرحوم آقای علی اسلامی مفقود شده است

برگ سبز خودرو ،
ابراهیم زارعی با کد ملی ۶۴۷۹۸۰۸۳۰۴ خودرو پراید رنگ سفید روغنی مدل ۱۳۸۹ شماره پلاک ۶۸ایران۳۸۷ط۶۴ شماره شاسی S۱۴۱۲۲۸۹۴۵۶۶۵۷ شماره موتور ۳۳۴۳۷۴۹ سند به نام رباب اسماعیلی ملک در تاریخ ۱۴۰۴/۱۰/۱۵ مفقود گردیده و از درجه اعتبار ساقط است. برگ سبز خودرو پراید سرقت شده است

کارت ملی هوشمند، کارت هوشمند راننده، کارت هوشمند سوخت، گواهینامه پایه سه، کارت عابر بانک، کارت پایان خدمت، کارت خودرو، کارت بیمه خودرو، معاینه فنی خودرو، سایر مدارک ،
رضا عبدی با کد ملی ۳۲۴۱۷۴۵۲۰۱ خودرو پراید رنگ سفید مدل ۱۳۸۶ شماره پلاک ۱۹ ایران ۲۳۶ ط ۸۶ شماره شاسی S۱۴۱۲۲۸۶۰۷۱۳۰۴ شماره موتور ۱۹۰۹۹۳۱ سند به نام حاجی کرم عبدی در تاریخ ۱۴۰۴/۱۱/۱۹ مفقود گردیده و از درجه اعتبار ساقط است.

کارت ملی هوشمند، گواهینامه پایه دو، گواهینامه پایه سه، کارت های بانکی پاسارگاد و بلو کارت سامان و بانک صادرات ،
مجید رحمانی با کد ملی ۰۰۷۲۹۴۴۳۷۴ در تاریخ ۱۴۰۴/۱۱/۰۲ مفقود گردیده و از درجه اعتبار ساقط است.

سند کمپانی، برگ سبز خودرو ،
فائزه عروجی با کد ملی ۰۵۵۰۲۳۸۷۹۴ خودرو ۲۰۶ رنگ خاکستری روشن مدل ۱۳۸۴ شماره پلاک ۲۱ ایران ۹۸۴ق۳۳ شماره شاسی ۱۳۸۰۲۱۶۶ شماره موتور ۱۰FX۵X۲۳۹۵۷۰۲ سند به نام فائزه عروجی در تاریخ ۱۴۰۴/۰۹/۰۱ مفقود گردیده و از درجه اعتبار ساقط است.

کارت ملی هوشمند ، خداداد دستاران با کد ملی ۰۸۲۹۱۳۵۲۹۴ در تاریخ ۱۴۰۴/۱۰/۲۸ مفقود گردیده و از درجه اعتبار ساقط است.

برگ سبز خودرو ،
مرتضی زارع با کد ملی ۵۵۲۹۸۶۰۹۱۵ خودرو سمند رنگ نقره‌ای-متالیک مدل ۱۳۸۵ شماره پلاک ۶۴ایران۴۸۲ج۱۳ شماره شاسی ۱۴۵۴۹۳۲۸ شماره موتور ۱۲۴۸۵۰۳۴۲۰۴ سند به نام مرتضی زارع در تاریخ ۱۳۹۹/۱۱/۰۶ مفقود گردیده و از درجه اعتبار ساقط است.

کارت ملی هوشمند، گواهینامه پایه یک، کارت عابر بانک ،
محدثه زمانی با کد ملی ۰۴۴۰۹۳۴۰۳۶ در تاریخ ۱۴۰۴/۱۰/۲۴ مفقود گردیده و از درجه اعتبار ساقط است.

برگ سبز خودرو ، طاهره علیزاده با کد ملی ۶۲۵۹۴۸۱۳۱۴ خودرو شاهین رنگ سفید مدل ۱۴۰۱ شماره پلاک ۷۲ایران۸۱ط۲۵۳ شماره شاسی NAS۱۱۱۱۰۰N۱۰۲۴۶۰۳ شماره موتور ۲۰۲۵۳۸۴۱M۱۵TC سند به نام طاهره علیزاده در تاریخ ۱۴۰۴/۱۰/۱۸ مفقود گردیده و از درجه اعتبار ساقط است.

کارت ملی، کارت ملی هوشمند، شناسنامه، کارت پایان خدمت ،
محمد قره داغی با کد ملی ۱۵۲۰۰۲۲۱۵۸ در تاریخ ۱۴۰۴/۱۱/۰۲ مفقود گردیده و از درجه اعتبار ساقط است.

سند کمپانی، سند فروش ،
مسعود ممندی با کد ملی ۲۹۲۹۸۷۷۱۹۷ خودرو جک اس۵ رنگ سفید-روغنی مدل ۱۳۹۴ شماره پلاک ۳۷ایران۱۴۵ط۱۳ شماره شاسی HFC۴GA۳۱DF۳۰۳۶۷۷۶ شماره موتور NAKSH۷۳۱۴FB۱۱۲۹۵۴ سند به نام جلال طالبی/ مالک جدید: مسعود ممندی در تاریخ ۱۴۰۴/۰۱/۱۵ مفقود گردیده و از درجه اعتبار ساقط است. اینجانب مسعود ممندی مالک جدید خودرو مذکور بوده و سند کمپانی مفقودی به نام مالک اول خودرو آقای جلال طالبی بوده و اکنون مفقود و از درجه اعتبار ساقط میباشد

پلاک خودرو ، نجفقلی جهانگیری با کد ملی ۵۵۵۸۷۸۹۹۵۶ خودرو ام وی ام ایکس ۳۳ رنگ نوک مدادی مدل ۱۴۰۱ شماره پلاک ۷۶ی۴۹۱ایران۳۴ شماره شاسی n۱۰۱۱۶۱۷ شماره موتور ۰۱۱۲۷۳ سند به نام نجفقلی جهانگیری در تاریخ ۱۴۰۴/۰۹/۱۰ مفقود گردیده و از درجه اعتبار ساقط است. پلاک ماشین ۷۶ی۴۹۱ایران ۳۴گم شده از یابنده پلاک تقاضامندیمبا شماره۰۹۳۸۱۱۱۳۱۰۲تماس بگیرد۱۰

کارت خودرو ، شهرام بیابانی با کد ملی ۲۶۶۸۵۸۳۰۴۷ خودرو تندر ۹۰ رنگ سفید مدل ۱۳۹۰ شماره پلاک ۶۶ایران۱۷۲م۹۳ شماره شاسی ۰ شماره موتور ۰ سند به نام شهرام بیابانی در تاریخ ۱۴۰۴/۱۱/۰۲ مفقود گردیده و از درجه اعتبار ساقط است. کارت خودرو از داشبورد به سرقت رفته

آگهی مفقودی

مدرک تحصیلی ، سمیه کوثری با کد ملی ۰۴۸۰۷۲۹۴۹۲ در تاریخ ۱۴۰۴/۰۵/۱۰ مفقود گردیده و از درجه اعتبار ساقط است. مدرک فارغ التحصیلی اینجانب سمیه کوثری فرزند آقارضا کوثری به شماره شناسنامه /کدملی ۰۴۸۰۷۲۹۴۹۲ صادره از شهری/تهران در مقطع کارشناسی رشته مهندسی کامپیوتر صادره از واحد دانشگاهی تهران مرکزی با شماره (ندارم شماره دانشنامه) و تاریخ (ندارم) مفقود گردیده است، از یابنده تقاضا میگردد اصل مدرک را به دانشگاه آزاد اسلامی واحد تهران مرکزی به نشانی :تهران انتهای اتوبان ارتش سوهانک میدان شهید سوهانی مجتمع دانشگاهی ولایت دانشگاه آزاد اسلامی واحد تهران مرکزی کد پستی ۱۹۵۵۸۴۷۸۸۱

آگهی مفقودی

برگ سبز و سند کمپانی فونیکس سواری استیشن تیگو هشت پرو مدل ۱۴۰۱ رنگ مشکی با پلاک ۸۲۶ب۲۵ ایران ۶۳ متعلق به آقای رضا امیری با کدملی ۲۲۹۷۸۱۳۱۷۱ دارای شماره موتور MVMF4J16AHN003558 و شماره شاسی NATVBAGT9N1003963 همراه با وکالت نامه به نام قاسم جعفری که به مریم رشیدی تفویض اختیار شده با پرداختی های مالیات ، جریمه و بزرگراهی در تاریخ ۲۵ دیماه ۱۴۰۴ مفقود گردیده و از درجه اعتبار ساقط گردیده.

یاسوج

خبر

ثبت نام اولیه ۳۰۰۰ ایرانی برای بازی‌های آسیایی

شانس یک سهمیه برای بی‌مدال‌ها

سرویس ورزشی: کمیته ملی المپیک قرار است حدود سه هزار ورزشکار، مربی و همراه را برای بازی‌های آسیایی ناگویا ثبت نام اولیه کند.

کمیته ملی المپیک تا ۱۳ اسفند ثبت نام اولیه ورزشکاران را برای بازی‌های آسیایی ناگویا انجام می‌دهد.

اصغر رحیمی، سرپرست کاروان ایران در بازی‌های آسیایی ناگویا، در این باره گفت: ثبت نام رشته‌ها پیش از این انجام شده و ۱۳ اسفند باید اسامی را اعلام کنیم. تمام ظرفیت‌های فدراسیون‌ها را ثبت نام می‌کنیم و فکر می‌کنم حداقل حدود سه هزار نفر برای کل کاروان شود که این عدد در ثبت نام نهایی احتمالا به حدود ۵۵۰ نفر خواهد رسید.

او در پاسخ به این پرسش که از چه زمانی ریزش نفرات، رشته‌ها و ماده‌ها آغاز می‌شود، تصریح کرد: ما این کار را شروع کرده‌ایم. در مورد برخی رشته‌ها نظر ما این است ممکن است نتوانند مدال بگیرند اما خودشان معتقدند شانس دارند. بنابراین توافق کردیم تا زمان ارسال نهایی لیست نفرات که خرداد است، نتایج آنها را در مسابقات مهم مانند قهرمانی آسیا رصد کنیم و سپس تصمیم نهایی را می‌گیریم اما ۱۳ اسفند زمانی است که حداکثر ظرفیت را اعلام می‌کنیم.

رحیمی در پاسخ به پرسش دیگری مبنی بر اینکه پس از رصد نتایج ورزشکاران و رشته‌ها در رویدادهای مختلف، بدون تعارف رشته‌ها یا ورزشکارانی که شانس مدال ندارند را کنار می‌گذارید، تاکید کرد: قرار ما از ابتدا همین بوده است و از ابتدا مکررا به فدراسیون‌ها ابلاغ شده که سیاست اعزام بر اساس مدال‌آوری است. بنابراین انشاءالله تعارفی وجود نخواهد داشت و کاروان کیفی را اعزام کنیم.

او در پاسخ به این پرسش که امکان دارد برخی رشته‌ها به صورت حمایتی اعزام شوند، گفت: قرار شد رشته‌های که عملا شانس مدال ندارند حداقل کف را در نظر گرفته و یک ورزشکار اعزام شوند.

سرپرست کاروان ایران درباره تعداد نفرات اعزامی شنا که همیشه استثنا بوده است، تصریح کرد: شنا واقعا خوب کار کرده است و دارد به سمت مدال‌آوری می‌رود و حتی اگر برنز بازی‌های آسیا را بگیرد، اتفاق بزرگی برای این رشته است. شنا هم در حد محدود چند نفر ورزشکار اعزامی خواهد داشت.

تلخ و شیرین علی منصور در کردستان عراق!

سرمربی ایرانی الطلبه یک روز خاص را در کردستان عراق تجربه کرد و یک بار دیگر نشان داد که انتخاب بسیار خوبی برای تیم عراقی بوده است. شاید خوش بین ترین هوادار الطلبه هم پیش بینی نمی کرد که تیم محبوب آنها بتواند برابر تیم پرستاره و آماده اربیل آن هم در ورزشگاه خانگی این تیم به پیروزی برسد. الطلبه در حساس ترین بازی هفته چهاردهم رقابت های لیگ عراق مهمان اربیل صدرنشین بود.

خداحافظی قریب‌الوقوع با یک GOAT

تاریخ بازنشستگی کریستیانو رونالدو فاش شد!

کریستیانو رونالدو تصمیم گرفته تابستان ۲۰۲۷ کفش‌ها را آویخته و برای همیشه با فوتبال خداحافظی کند.

به نظر می‌رسد زمان خداحافظی با یکی از بزرگترین اسطوره‌های تاریخ فوتبال فرا رسیده است. در حالی که هواداران CR۷ در سراسر جهان همچنان از درخشش او در مستطیل سبز لذت می‌برند، حالا اخبار موثقی از زمان دقیق آویختن کفش‌های این فوق‌ستاره به گوش می‌رسد.

پایان یک رویا؛ تابستان ۲۰۲۷، آخرین ایستگاه فوق‌ستاره

کریستیانو رونالدو، مهاجم تکرارنشدنی باشگاه النصر، تصمیم نهایی خود را برای جدایی از این باشگاه و خداحافظی همیشگی با دنیای فوتبال گرفته است. بن جیکوبز، خبرنگار سرشناس حوزه نقل‌وانتقالات، با انتشار پستی در صفحه شخصی خود مدعی شد که این ستاره ۴۰ ساله هیچ قصدی برای تمدید قرارداد با زردپوشان ریاض ندارد و در تابستان سال ۲۰۲۷، رسماً از دنیای فوتبال حرفه‌ای خداحافظی خواهد کرد.

پاتک النصری‌ها برای حفظ موشک مادیرا؛ پیشنهاد مالکیتی روی میز

مدیریت باشگاه النصر که به هیچ وجه دوست ندارد ویترین درخشنده خود را از دست بدهد، از همین حالا دست به کار شده است. به گزارش منبع مذکور، سران النصر تلاش خواهند کرد تا رونالدو را حداقل برای یک فصل دیگر (فراتر از ۲۰۲۷) متقاعد به ماندن کنند. آن‌ها حتی پا را فراتر گذاشته و آماده‌اند پیشنهادی وسوسه‌انگیز شامل اعطای سهم ۱۵ درصدی از مالکیت مشترک باشگاه را به او ارائه دهند تا به هر قیمتی، رونالدو را در لیگ عربستان حفظ کنند.

مروری بر دوران طلایی کریس در صحرا؛ آماری که واقعا نجومی است

کریستیانو رونالدو که در سال ۲۰۲۳ و پس از جدایی جنجالی از منچستریونایتد، به عنوان بازیکن آزاد راهی النصر شد، در این مدت آماری فراتر از انتظار به ثبت رسانده است. او تا به این لحظه در ۱۲۵ مسابقه با پیراهن النصر به میدان رفته و آمار خیره‌کننده ۱۱۰ گل و ۲۲ پاس گل را از خود به جای گذاشته است.

در حال حاضر قرارداد فعلی او تا تابستان ۲۰۲۷ اعتبار دارد و جالب اینجاست که علیرغم سن و سال بالا، ارزش این بازیکن در سایت ترنسفرمارکت همچنان ۱۲ میلیون یورو تخمین زده می‌شود. باید دید آیا اصرار النصری‌ها و پیشنهادهای نجومی مالکیتی، می‌تواند نظر کریستیانو را برای تغییر زمان بازنشستگی‌اش عوض کند یا نه.

رونالدو خودش به این تاریخ اشاره سربسته کرده بود

روز بازنشستگی رونالدو قطعی به نظر می‌رسد، اما این ستاره پرتغالی در مصاحبه‌های اخیر خود به این موضوع اشاره کرده و گفته بود: "برای من بازنشستگی یعنی «به زودی» یعنی یکی دو سال آینده".

او همچنین تاکید کرده که از لحظه حال لذت می‌برد، هنوز هم از آمادگی بدنی بالایی برخوردار است و بازی در تیم ملی برایش افتخار بزرگی محسوب می‌شود. وس براون، اسطوره منچستریونایتد، معتقد است که رونالدو پس از آویختن کفش‌هایش، احتمالاً به عنوان مربی یا عضو هیئت مدیره در دنیای فوتبال باقی خواهد ماند و تجربه و نفوذ خود را به کار خواهد گرفت.

برگردان و شوت تماشایی؛

کولاک شهاب زاهدی مقابل قهرمان ژاپن!

ستاره ایرانی آویسپا با دو ضربه دیدنی دروازه قهرمان جی لیگ را باز کرد تا تیمش بازنده نشود.

شهاب زاهدی که پس از نیم‌فصل حضور در پرسپولیس و زدن ۶ گل در لیگ برتر و یک گل در رقابت‌های لیگ قهرمانان آسیا، در نقل و انتقالات زمستانی ۱۴۰۲ از جمع قرمزها جدا شد و به آویسپا فوکوکا پیوست، برای سومین فصل متوالی کارش را همراه با این تیم دنبال می‌کند که امروز هم در یک مسابقه تدارکاتی موفق به دبل شد. مهاجم ایرانی آویسپا فوکوکا که در تلاش برای بازگشت به تیم ملی در سال منتهی به جام جهانی است، پس از زدن دو گل در دیدارهای تدارکاتی اخیرشان مقابل تیم‌های فوجیموتو و توکیو وردی، امروز هم در آخرین مسابقه دوستانه در جریان اردوی آماده‌سازی پیش‌فصل در شهر نیازاکی توانست برابر قهرمان جی لیگ ژاپن بدرخشد.

شهاب زاهدی که در نخستین سال حضورش در جی لیگ ژاپن ۹ گل زد و در جام امپراتوری هم ۲ گل به ثمر رساند و بهترین گلزن فصل باشگاه آویسپا فوکوکا شد، سال گذشته به دلیل انجام عمل فتق کشاله ران، تاخیر در سفر به ژاپن در جریان جنگ ۱۲ روزه و همچنین تصمیمات عجیب سرمربی سابق این تیم، نتوانست شانس زیادی برای خودنمایی پیدا کند، اما حالا در بهترین شرایط آماده فصل جدید شده است. آویسپا فوکوکا دیروز در دیداری تدارکاتی در ورزشگاه هیناتا شهر نیازاکی، مقابل تیم کاشیما آنتلرز، قهرمان سابق فوتبال آسیا رفت و علی‌رغم اینکه با نتیجه سه بر صفر عقب افتاده بود، در نهایت با درخشش ستاره ایرانی خود که دو گل به ثمر رساند، توانست کار را به تساوی بکشد.

خبر

پاشنه آشیل استقلال برای رسیدن به قهرمانی

سرویس ورزشی: پیشکسوت استقلال گفت: نتایج استقلال امیدوارکننده نیست. اگر با همین روند پیش برود از کورس قهرمانی عقب می‌افتد و دیگر امیدی به قهرمانی استقلال نیست.

استقلال روز جمعه در هفته هفدهم لیگ برتر فوتبال با تساوی بدون گل مقابل ذوب آهن متوقف شد و فرصت هم‌امتیاز شدن با پرسپولیس و سپاهان ۳۱ امتیازی را از دست داد. علیرضا اکبرپور در گفت و گو با ایسنا، در ارزیابی از عملکرد استقلال برابر ذوب آهن، اظهار کرد: استقلال بازی خوبی را برابر ذوب آهنی که پایین جدول است و اکثر بازیکنان آن جوان هستند، ارائه نداد و حتی نتوانست موقعیت‌های زیادی خلق کند. استقلال برابر ذوب آهن به شکلی بازی کرد که انگار دوست نداشت برنده دیدار باشد و مرتب نوسان داشت.

وی افزود: این شکل بازی به ضرر استقلال است و سبب می‌شود که از کورس قهرمانی عقب بیفتد. ذوب آهن تیمی نبود که استقلال برابرش با نتیجه مساوی متوقف شود. اگر مقابل ذوب آهن این گونه بازی می‌کند برابر تیم‌های مدعی چگونه ظاهر خواهد شد؟

اکبرپور خاطرنشان کرد: عملکرد ضعیف استقلال برابر چنین تیم‌هایی نشان می‌دهد که مربی هیچ نقشی ندارد و برد و باخت بستگی به روز بازیکن دارد. متاسفانه در چند بازی اخیر استقلال، ما شاهد بازی تیمی و گروهی نبودیم. اگر علیرضا کوشکی بازی را بدست بگیرد گلی به ثمر می‌رسد و اگر نگیرد هیچ اتفاقی رخ نمی‌دهد. ۴ تیم استقلال، پرسپولیس، سپاهان و تراکتور برای قهرمانی رقابت می‌کنند. اگر استقلال می‌خواهد از کورس قهرمانی عقب نماند باید ذوب آهن را امروز می‌برد نه این که مساوی می‌کرد. وقتی استقلال امتیازات را به راحتی از دست می‌دهد قطعا شرایط سختی خواهد داشت تا در کورس بماند.

او ادامه داد: استقلال در حال حاضر وابسته به وینگر راست و چپ خود است چون آسانی نبود، کوشکی هم نمی‌توانست خوب بازی کند و در حقیقت تیم تعطیل شده بود و هیچ برنامه‌ای برای برد نداشت.

اکبرپور خاطرنشان کرد: ساپینتو با این نحوه مربیگری خودش را زیر سوال می‌برد و حتی کمک‌هایش نیز به درد نمی‌خورند و خودش تصمیم می‌گیرد که چه کاری انجام دهد. متاسفانه تیم تاکتیک خاصی ندارد و هر بار شکل بازی تغییر می‌کند و هر بازیکنی در زمین سلیقه‌ای بازی می‌کند. همین مساله سبب شده تا استقلال دچار نوسان شود. یک بار می‌برد و چند بازی نتیجه را واگذار و یا مساوی می‌کند.

پیشکسوت استقلال در پایان گفت: نتایج استقلال به گونه‌ای نیست تا بین رقیبان اصلی خود را در کورس قهرمانی نگه دارد. اگر با همین روند بازی‌ها را پیش ببرد دیگر امیدی به قهرمانی استقلال نیست.

خبر

نتیجه نوسازی مالی و اصلاح ساختار بانک صادرات ایران در صورت‌های مالی ۹ ماهه نمایان شد

رشد ۵۵ درصدی درآمد و ۲۸ درصدی سود خالص وبصادر

گزارش عملکرد ۹ ماهه منتهی به آذر ۱۴۰۴ بانک صادرات ایران نشان می‌دهد که این بانک در مسیر نوسازی مالی، اصلاح ساختار درآمدی و بازآرایی ترازنامه، به دستاوردهای معناداری دست یافته و افزون بر بهبود یک پله‌ای نسبت کفایت سرمایه موفق شده روند سودسازی را با رشد ۲۸ درصدی سود خالص و افزایش ۵۵ درصدی درآمدهای عملیاتی در ۹ ماه نخست امسال ادامه دهد.

به گزارش روابط عمومی بانک صادرات ایران، بر اساس گزارش ۹ ماهه حسابرسی نشده منتشر شده در سامانه کدال، تدابیر و سیاست‌های بانک صادرات ایران با سرمایه ثبت شده ۷۸۲ هزار و ۳۵۳ میلیارد و ۹۷۲ میلیون ریال باعث بهبود شاخص توسعه درآمدهای عملیاتی، فعال‌سازی ظرفیت‌های سرمایه‌گذاری، مدیریت نقدینگی و اصلاح تدریجی ساختار هزینه‌ها شده است. صورت‌های مالی این بانک با نماد وبصادر در ۹ ماهه نخست امسال نشان می‌دهد: درآمد عملیاتی بانک صادرات به حدود ۱۱۸۳ هزار میلیارد ریال رسیده که در مقایسه با دوره مشابه سال قبل رشد قابل توجه ۵۵ درصدی را ثبت کرده است. این افزایش محسوس بیانگر این واقعیت است که بانک صادرات موفق شده ظرفیت‌های درآمدزایی خود را در حوزه عملیات بانکی به شکل موثرتری فعال کند به نحوی که درآمد ناشی از تسهیلات اعطایی در بازه زمانی یادشده نسبت به مدت مشابه سال گذشته با رشد ۴۰ درصدی به حدود ۹۷۸ هزار میلیارد ریال رسیده و نشان‌دهنده گسترش حجم تسهیلات، افزایش مقیاس فعالیت اعتباری و بهبود جریان درآمدی از محل مأموریت اصلی بانک است. در کنار رشد تسهیلات‌دهی، عملکرد بانک صادرات ایران در حوزه سپرده‌گذاری نزد بانک‌ها و مؤسسات اعتباری غیربانکی نیز قابل توجه بوده و درآمد حاصل از این بخش بیش از ۲۰ برابر افزایش یافته و به رقم ۶۸ هزار و ۱۱۷ میلیارد ریال رسیده که نشان‌دهنده استفاده فعال‌تر بانک از منابع مازاد و بهبود مدیریت نقدینگی است. این رویکرد باعث شده منابع بلااستفاده به جریان درآمدی تبدیل شود و نقش مکملی در تقویت درآمد عملیاتی ایفا کند. صورت سود و زیان وبصادر نشان می‌دهد که بانک در کنار فعالیت‌های مرسوم بانکی، به تقویت درآمدهای سرمایه‌گذاری نیز توجه ویژه‌ای داشته و درآمد سرمایه‌گذاری در اوراق بدهی با رشد ۱۴۱ درصدی معادل ۷۰ هزار و ۳۷۵ میلیارد ریال و سود حاصل از سرمایه‌گذاری در سهام و سایر اوراق بهادار با رشد ۹۲ درصدی برابر با ۶۰ هزار و ۷۳۲ میلیارد ریال همراه شده است. این ارقام مهر تاییدی بر این گزاره است که بانک صادرات ایران توانسته ترکیب درآمدی خود را متنوع‌تر کند و سهم درآمدهای غیرمشاع و سرمایه‌گذاری را در کنار درآمدهای تسهیلاتی افزایش دهد که از منظر پایداری درآمدها اهمیت بالایی دارد. در ۹ ماهه نخست امسال، هزینه سود سپرده‌های وبصادر با رشد ۶۷ درصدی به بیش از ۹۰۱ هزار میلیارد ریال رسیده که نتیجه رقابت شدید در جذب منابع و افزایش نرخ‌های سود در شبکه بانکی است، با وجود این فشار هزینه‌ای، سود ناخالص بانک همچنان با رشد ۲۵ درصدی مواجه شده و به حدود ۲۸۱ هزار میلیارد ریال رسیده که نشان می‌دهد رشد درآمدهای عملیاتی بانک توانسته بخش قابل توجهی از افزایش هزینه‌ها را پوشش دهد و حاشیه‌ای مثبت برای بانک حفظ شود.

۱۱۳ میلیون داده از بانک سابق آینده به بانک ملی منتقل شد

حدود ۱۱۳ میلیون و ۱۳۲ هزار مورد داده از بانک سابق آینده به بانک ملی ایران منتقل شده است.

به گزارش اخبار بانک، عارف نوروزی، مدیرعامل صندوق ضمانت سپرده‌های بانک مرکزی گفت: با توجه به ناترازی بانک آینده و لغو مجوز آن طبق مصوبه‌ی شورای عالی هماهنگی اقتصادی سران قوا و مسئولیت صندوق ضمانت سپرده‌ها برای انجام مأموریت مهم فرآیند گزیر بانک آینده، این فرآیند توسط هیأت اجرای گزیر از همان ساعات اولیه با سرعت آغاز و تجربه‌ی منحصربه‌فردی در تعیین تکلیف بانک‌های ناتراز ثبت گردید.

از زمان شروع فرآیند گزیر تاکنون، صندوق ضمانت سپرده‌ها، به‌عنوان مدیر گزیر بانک سابق آینده، بدون لحظه‌ای توقف در ارایه‌ی خدمات به مشتریان این بانک، اقدامات گسترده‌ای را برنامه‌ریزی و اجرا کرده است. از مهم‌ترین اقدامات انجام‌شده در این دوره، می‌توان به فرآیند پیچیده و بافناوری بالای تبدیل و انتقال داده‌ها به‌طور کامل از بانک سابق آینده به بانک ملی ایران اشاره کرد. این فرآیند، با به‌کارگیری حدود ۱۲۰۰ نفر از نیروهای متخصص در بانک مرکزی، شرکت خدمات انفورماتیک، بانک ملی ایران، شرکت ارتباط فردای بانک سابق آینده و صندوق ضمانت سپرده‌ها، برنامه‌ریزی و پس از فراهم‌سازی تهمیدات لازم، ظرف مدت کم‌تر از ۱۸ ساعت، از بعد از ظهر پنج‌شنبه ۲۵ دی تا ظهر روز جمعه ۲۶ دی ماه ۱۴۰۴، عملیات انتقال تمامی داده‌ها و سامانه‌ها با موفقیت کامل انجام شد. در این اقدام مهم و حساس که برای اولین بار در کشور در این حجم گسترده به اجرا درآمد، در مجموع حدود ۱۱۳ میلیون و ۱۳۲ هزار مورد داده از بانک سابق آینده به بانک ملی ایران منتقل شده است. مهم‌ترین داده‌های منتقل شده عبارت‌اند از: اطلاعات بیش از ۱۰ میلیون و ۳۰۰ هزار حساب بانکی مربوط به ۷ میلیون و ۶۷۰ هزار مشتری، شامل حساب‌های جاری، کوتاه‌مدت، بلندمدت، قرض‌الحسنه و آینده‌ساز، به‌ارزش حدود ۱۹۷۰ هزار میلیارد ریال، هم‌چنین حدود ۳۰ میلیون داده‌ی مرتبط با شرایط برداشت و امضادار، بیش از ۸ میلیون و ۱۳۰ هزار اطلاعات مربوط به موجودی حساب و تعداد ۷ میلیون و ۶۵۰ هزار اطلاعات مربوط به امضاها.

تفاهم‌نامه ارائه اعتبار به فرهنگیان امضا شد

آیین امضای تفاهم‌نامه همکاری میان وزارت اموراقتصادی و دارایی، وزارت آموزش و پرورش و بانک ملی ایران با حضور دکتر مدنی زاده، دکتر کاظمی و دکتر نجارزاده به منظور ارائه خدمات "اعتبار ملی ایرانیان" به کارکنان آموزش و پرورش برگزار شد. به گزارش روابط عمومی بانک ملی ایران، در راستای اجرای برنامه وزارت امور اقتصادی و دارایی با هدف گسترش فرهنگ اعتبار به منظور بهبود معیشت خانوارها و تامین مالی تولید کنندگان خرد طرح اعتبار ملی ایرانیان کلید خورد. ابوالفضل نجارزاده مدیرعامل بانک ملی ایران در این مراسم گفت: در بانک ملی ایران سال‌هاست افتخار خدمت رسانی به جامعه بزرگ فرهنگیان را داریم. وی ادامه داد: سرمایه‌های انسانی که منشا تحول در جامعه است حاصل دسترنج فرهنگیان است و بانک ملی این افتخار را داشته که همواره تعاملات خوبی با تلاشگران عرصه تعلیم و تربیت کشور دارا بوده است.

بیمه دی در مسیر رشد شتابان؛ جهش چشمگیر ۶۲ درصدی سود خالص شرکت

شرکت بیمه‌دی در دوره نه‌ماهه منتهی به پایان آذرماه سال ۱۴۰۴، با سود ناخالص ۲.۹ همتی، عملکردی درخشان در حوزه فروش و سودآوری را به ثبت رساند. به گزارش روابط عمومی بیمه دی، در ادامه جهش عملکردی، بیمه دی با سود ناخالص ۲.۹ همت و سود خالص هزار و ۸۷۷ میلیارد و ۹۰۱ میلیون تومان با رشد ۶۲ درصدی توانست همچنان جایگاه خود را در صدر صنعت بیمه حفظ کند که این موفقیت حاصل تیم مدیریتی تحول گرا، همکاران و کارشناسان متخصص و کوشا و اعتماد مردم و بیمه گزاران به این شرکت در سراسر کشور است. بر اساس گزارش‌های عملکردی منتشر شده در سامانه کدال، این شرکت موفق شد سود خالص خود را در این دوره به ۱۸,۷۷۹ میلیارد ریال برساند که در مقایسه با سود ۱۱,۵۶۲ میلیارد ریالی دوره مشابه سال گذشته، جهش ۶۲ درصدی را رقم زده است. این موفقیت چشمگیر، نتیجه مستقیم هم‌افزایی مضاعف در تمامی بخش های شرکت اعم از تیم‌های ستادی، فنی و بیمه‌گری با همراهی کامل تیم سرمایه‌گذاری در مدیریت فعال دارایی‌ها می‌باشد.

خبر

وام مسکن روستایی ۱۰۰ میلیون افزایش یافت

پیش از این سهمیه پرداخت تسهیلات مسکن روستایی ۴۰۰ میلیون تومان بوده که در این دوره پیشنهاد افزایش مبلغ ۱۰۰ میلیون تومان داده شد.

باشگاه خبرنگاران: حمیدرضا سهرابی معاون مسکن و عمران بنیاد مسکن اظهار داشت: در جهت تسهیل نوسازی و مقاوم سازی مسکن روستایی و واحدهای مسکونی در شهرهای زیر ۲۵ هزار نفر پیشنهاد پرداخت تسهیلات به ۵۰۰ تومان داده شد که در کمیسیون تخصصی به تصویب رسیده و طی هفته آینده هم در هیئت وزیران مطرح خواهد شد.

وی افزود: سهمیه‌ای که در این دوره برای نوسازی واحدهای مسکن روستایی در نظر گرفته شده ۲۲۰ هزار واحد است که با تصویب این مبلغ طی دو هفته آینده در هیئت دولت روند پرداختی آن آغاز خواهد شد.

مدیرعامل بانک ملت در بازدید از گروه مپنا عنوان کرد:

حمایت از تولید و اشتغال در اولویت های ویژه بانک ملت قرار دارد

فرشید فرخ نژاد، مدیرعامل بانک ملت در بازدید از گروه صنعتی مپنا، حمایت از تولید و کمک به افزایش اشتغال در کشور را جزو اولویت های ویژه این بانک خواند و گفت: بانک ملت در مسیر تحقق این هدف مهم و کلیدی، از تمامی امکانات و ظرفیت های خود استفاده خواهد کرد. به گزارش روابط عمومی بانک ملت، فرخ نژاد ضمن بازدید از خطوط تولید شرکت های گروه مپنا و در نشست مشترک با محمد اولیا مدیرعامل گروه مپنا با اشاره به ظرفیت ها و توانمندی های این بانک به عنوان بزرگ ترین بانک بورسی کشور و اقدامات صورت گرفته در پرداخت تسهیلات به خانوار و بنگاه های کوچک و متوسط و همزمان حمایت از پروژه ها و طرح های بزرگ ملی، گسترش سطح همکاری ها با مجموعه های بزرگ تولیدی و صنعتی و حمایت از برنامه های توسعه ای و اشتغالزایی در کشور را از اولویت های ویژه بانک ملت ذکر کرد و گفت: بی تردید توسعه تعاملات نظام بانکی با شرکت های بزرگ صنعتی همچون مپنا در نهایت به توسعه و پیشرفت کشور خواهد انجامید. مدیرعامل بانک ملت همچنین از بخش‌های مختلفِ سالن‌های تولید کارخانجات شرکت‌های مهندسی و ساخت ژنراتور مپنا (پارس)، برق و کنترل مپنا (مکو) و توربین مپنا (توگا) بازدید کرد و از نزدیک با بخشی از دستاوردها و توانمندی‌های این گروه صنعتی آشنا شد

با حضور معاون علمی، فناوری و اقتصاد دانش‌بنیان رئیس‌جمهور انجام شد؛

تقدیر از فن بازار منطقه‌ای فارس به‌عنوان فن بازار برتر کشور

شیراز - خبرنگار عصر رسانه: در بیست و پنجمین نشست سراسری فن بازارهای کشور که با حضور معاون علمی، فناوری و اقتصاد دانش‌بنیان رئیس‌جمهور برگزار شد، از فن بازار منطقه‌ای فارس به‌عنوان فن بازار برتر کشور تقدیر شد.

در این مراسم لوح تقدیر فن بازار برگزیده کشور توسط حسین افشین، معاون علمی، فناوری و اقتصاد دانش‌بنیان رئیس جمهور به درنا سلیمانی مدیر فن بازار منطقه‌ای فارس اهدا شد.

در این نشست، از برترین‌های شبکه فن بازار کشور با اعلام رتبه‌بندی براساس پنج شاخص کلیدی تقدیر شد که فن بازار منطقه‌ای استان فارس با کسب امتیاز ۶۵.۴۲ رتبه نخست را به خود اختصاص داد. استان اصفهان با امتیاز ۶۵.۳۰ در جایگاه دوم و استان قزوین با امتیاز ۶۳.۶۲ در رتبه سوم قرار گرفتند.

این شاخص‌ها شامل «رفع نیاز فناورانه صنایع از زیست‌بوم نوآوری کشور»، «مشارکت و هم‌افزایی در شبکه»، «برگزاری شورای هم‌افزایی»، «بازاریابی محصولات فناورانه» و «جذب سرمایه برای استارت‌اپ‌ها و طرح‌های فناورانه» بوده است.

مدیر فن بازار منطقه‌ای فارس در این مراسم از شناسایی بیش از ۲۰۰ نیاز فناورانه طی یکی سال اخیر خبر داد و گفت: با برنامه‌ریزی و حمایت‌های شرکت شهرک‌های صنعتی فارس و نیز تلاش‌های صورت گرفته توسط مجموعه بنیاد بهره‌وری گمبا به‌عنوان کارگزار فن بازار فارس، نیمی از این نیازهای فناورانه رفع شده است.

درنا سلیمانی افزود: بیش از ۲۰۰ شرکت فناور و دانش‌بنیان عضو فن بازار منطقه‌ای فارس هستند که در یکسال گذشته فن بازار توانسته است بیش از ۵۰۰ میلیارد تومان بازاریابی و فروش محصولات فناورانه را انجام دهد.

بازدید استاندار سیستان و بلوچستان از پروژه‌های خورشیدی روستایی در زاهدان

زاهدان - غلام نبی براهویی، خبرنگار عصر رسانه: استاندار سیستان و بلوچستان، از یکی از نیروگاه‌های خورشیدی ۲۰ کیلوواتی روستایی در روستای حاجی آباد بخش مرکزی زاهدان بازدید و بر تسریع در اجرا و توسعه این طرح‌های توانمندساز تاکید کرد.

منصور بیجار در جریان بازدید از یکی از نیروگاه‌های خورشیدی روستایی، اجرای پروژه ۱۱۹ نیروگاه ۲۰ کیلوواتی را گامی موثر در جهت تامین پایدار برق روستاها و توانمندسازی نهادهای محلی دانست.

بر اساس این گزارش، این نیروگاه‌ها با استفاده از اعتبارات پست بانک و از طریق پیمانکاران بومی در حال احداث هستند و هر یک ماهانه حدود ۲۵۰۰ کیلووات‌ساعت برق تولید می‌کنند.

استاندار سیستان و بلوچستان در این بازدید اظهار داشت: اتصال این نیروگاه‌ها به شبکه برق فشار ضعیف روستایی، علاوه بر کمک به رفع مشکل افت ولتاژ و پایداری شبکه، به‌عنوان یک پشتیبان در مواقع قطعی برق شبکه اصلی عمل کرده و امنیت تامین برق را برای ساکنان این مناطق افزایش می‌دهد.

بیجار با اشاره به ظرفیت‌های متنوع انرژی در استان، خاطرنشان کرد: علاوه بر انرژی خورشیدی، برخی مناطق استان به دلیل وجود کانال‌های بادی مناسب، از پتانسیل بالایی برای تولید انرژی بادی برخوردارند که لازم است بررسی‌های لازم برای ایجاد نیروگاه‌های بادی کوچک مقیاس نیز در دستور کار قرار گیرد تا از تمامی توانمندی‌های منطقه برای توسعه پایدار و بهبود زندگی مردم بهره برده شود. وی نقش این نیروگاه‌ها را در توانمندسازی دهیاری‌های استان نیز موثر توصیف و تاکید کرد اجرای اینگونه پروژه‌ها با مشارکت پیمانکاران بومی، به چرخش اقتصادی در مناطق روستایی کمک شایانی خواهد کرد. گفتنی است؛ این پروژه‌ها با هدف ارتقای پایداری شبکه برق و تامین انرژی مطمئن در مناطق روستایی استان در حال اجراست.

۸۷ درصد خانوارهای ایلامی از طرح کالابرگ بهره‌مند شدند

ایلام - خبرنگار عصر رسانه: مدیرکل تعاون، کار و رفاه اجتماعی ایلام با بیان این‌که تاکنون افزون بر ۴۳۷ هزار نفر در این استان برای دریافت کالابرگ الکترونیکی اقدام کرده‌اند، گفت: ثبت‌نام روش دوم تا روز جمعه، دهم بهمن ادامه دارد.

علی رشیدی اظهار کرد: متقاضیان استفاده از روش دوم طرح کالابرگ الکترونیکی تا دهم بهمن فرصت دارند ثبت‌نام خود را نهایی کنند.

وی افزود: تا کنون ۱۷۳ هزار خانوار با جمعیتی حدود ۴۳۷ هزار نفر، از کالابرگ الکترونیکی در استان ایلام استفاده کرده‌اند.

مدیرکل تعاون، کار و رفاه اجتماعی ایلام یادآور شد: بر این اساس ۸۷ درصد خانوارهای ایلامی از دهک‌های یک تا ۱۰ از این طرح بهره‌مند شده‌اند.

رشیدی افزود: افرادی که از دهک‌های هشت تا ۱۰ هستند و هنوز موفق به دریافت کالابرگ نشده‌اند، می‌توانند کالابرگ خود را از فروشگاه‌های طرف قرارداد دریافت کنند و یا با مراجعه به سامانه «حمایت» و نرم افزار کاربردی «شمیم» نسبت به ثبت‌نام اقدام کنند.

وی درباره نحوه ثبت‌نام روش دوم کالابرگ گفت: متقاضیان تا روز جمعه دهم بهمن با شماره‌گیری ۱۴۶۳*۵۰۰* و انتخاب گزینه ۵، شماره ملی سرپرست خانوار و کدپستی محل سکونت خود را ارسال کنند تا روش دوم برای آنها برنامه‌ریزی و منظور شود.

وی درباره جزئیات روش دوم کالابرگ توضیح داد که این روش شامل ۹ قلم کالای اساسی با وزن مشخص به ازای هر نفر برای یک ماه است که قیمت و مبلغ پرداختی برای سه ماه بهمن، اسفند و فروردین ثابت خواهد بود و اختلاف قیمت را دولت مستقیم به فروشگاه‌ها پرداخت می‌کند.

کوزه‌های تاریخی در زرقان کشف شد

فرمانده انتظامی زرقان از کشف یک دستگاه فلزیاب غیرمجاز و کوزه‌های تاریخی و قدیمی به ارزش ۱۰ میلیارد ریال در یکی از روستاهای این شهرستان خبر داد.

سرهنگ فریبرز مردانی، با بیان اینکه ایران اسلامی از کهن‌ترین تاریخ‌های دنیا برخوردار است و از ستون‌های اصلی علم باستان شناسی در جهان به شمار می‌آید، افزود: انجام هرگونه عمل حفاری و کاوش به قصد به دست آوردن اشیاء باستانی، عتیقه و آثار تاریخی بدون اخذ مجوز قانونی، جرم محسوب می‌شود.

وی در ادامه گفت: مأموران کلانتری ۱۱ بوستان با اقدامات فنی مطلع شدند افرادی در یکی از محله‌های شهرستان زرقان در حال جستجو برای به دست آوردن اشیاء عتیقه هستند و سریعاً با هماهنگی قضایی و به همراه نماینده اداره میراث فرهنگی به محل مورد نظر اعزام و موفق شدند یک دستگاه فلزیاب و چهار عدد کوزه سفالی را کشف کنند.

فرمانده انتظامی زرقان با بیان اینکه با توجه به موقعیت جغرافیایی منطقه متهمان با مشاهده پلیس متواری شده بودند، افزود: کارشناسان ارزش تقریبی این کشفیات را ۱۰ میلیارد ریال برآورد کردند.

سرزمین من

صدور ۶۰۰ اخطار برای دستگاه‌های اجرایی اردبیل در قالب طرح پایش مصرف گاز

اردبیل - خبرنگار عصر رسانه: مدیرعامل شرکت گاز استان اردبیل گفت: از زمان آغاز پایش مصرف گاز اداره‌ها و دستگاه‌های اجرایی استان اردبیل، ۹ هزار و ۹۰۰ بازرسی انجام گرفته، ۶۰۰ مورد اخطار صادر و جریان گاز ۲۰۰ مشترک پر مصرف قطع شده است.

معرفت خدابنده جلودار افزود: در این طرح بازرسی‌های مستمر و دوره‌ای به صورت سرزده و میدانی از سوی کارشناسان در راستای مدیریت مصرف و کنترل و نظارت بر مصرف بهینه انجام می‌گیرد و در صورت رعایت نکردن الگوی مصرف بهینه یا دمای رفاه، در مرحله اول اخطار کتبی و در مراحل بعدی نسبت به قطع گاز اداره مربوطه می‌شود.

وی اضافه کرد: طبق بخشنامه رعایت دمای ۱۸ تا ۲۱ درجه سانتی‌گراد در فضاهای داخلی، راهروها و فضاهای عمومی سرپوشیده، روشن کردن وسایل گرمایی یک ساعت پیش از آغاز وقت اداری و خاموش کردن آن‌ها یک ساعت پیش از پایان وقت اداری، خاموش کردن وسایل گرمایشی در روزهای تعطیل و استفاده از دستگاه‌های گازسوز استاندارد با برچسب انرژی بالا ضرورت دارد.

روزانه ۱۷ میلیون متر مکعب گاز در کردستان مصرف می‌شود

سنندج - خبرنگار عصر رسانه: مدیرعامل شرکت گاز استان کردستان گفت: روزانه بیش از ۱۶.۵ الی ۱۷ میلیون متر مکعب گاز در سطح استان مصرف می‌شود که بیش از ۹۰ درصد این مصارف در بخش خانگی و تجاری و در بحث گرمایشی است.

احمد فعله‌گری اظهار کرد: نیروهای شرکت گاز به‌صورت ۲۴ ساعته برای رفع مشکلات گازرسانی آماده خدمت هستند و خوشبختانه تا به امروز مشکلی در بحث گازرسانی در استان ایجاد نشده است.

وی با بیان اینکه استان کردستان تاکنون با کاهش و افت فشار گاز مواجه نبوده است، افزود: توصیه می‌شود که شهروندان با یک الی دو درجه کاهش دمای منزل و رعایت دمای رفاه ۲۰ درجه به پایداری شبکه گاز کمک کنند.

وی با اشاره به مصرف بیش از ۲ میلیارد و ۹۰۰ میلیون متر مکعب گاز از ابتدای سال تاکنون در استان افزود: این رقم نسبت به مدت مشابه سال گذشته تغییر قابل توجهی نداشته است که علت این امر بهینه‌سازی موتورخانه‌ها و مدارس و موسسات آموزشی و ادارات است که کاهش ۱۰ تا ۱۵ درصدی مصرف گاز را به همراه داشته است.

برای پایداری جریان گاز، صرفه‌جویی را جدی بگیرید

گرگان - زهرا کارزگر، خبرنگار عصر رسانه: ابوالفضل نرسی، مدیرعامل شرکت گاز استان گلستان در این خصوص گفت: در پی گزارش سازمان هوا شناسی در خصوص ورود جبهه هوای سرد به استان و کاهش محسوس دما، از مشترکین عزیز استان درخواست داریم تا صرفه‌جویی در مصرف گاز را به طور جدی مد نظر قرار دهند.

وی با اشاره به افزایش چشمگیر مصرف گاز در پی سرمای پیش رو، تأکید کرد، همکاری و همراهی حداکثری مشترکین بخش های مختلف بویژه بخش خانگی برای مدیریت بهینه مصرف و پایداری و استمرار جریان گاز در سراسر استان بسیار حائز اهمیت می باشد.

مدیرعامل شرکت گاز گلستان با یادآوری اینکه «همکاری هم‌استانی‌ها می‌تواند کمک بسیار بزرگی برای جلوگیری از افت فشار گاز باشد» اعلام کرد: مشترکین گرامی تنها با کاهش یک درجه دمای منزل، می‌توانند حدود ۶ درصد در مصرف گاز صرفه‌جویی کنند.

نرسی در پایان، مهم‌ترین اقدامات اجرایی و بسیار ساده برای مدیریت مصرف را برشمرد که می‌توان به پوشیدن لباس گرم زمستانه، تنظیم دمای محیط بر روی ۱۸ تا ۲۰ درجه سانتی‌گراد، استفاده از پرده‌های ضخیم، مسدود کردن منافذ ورود هوای سرد، و بستن شیر شوفاژ و درب اتاق‌هایی که مورد استفاده قرار نمی‌گیرند.

خبر

درخواست عضو شورای اسلامی شهر از شهرداری کرمان؛

مکان‌های مناسب برای تجمعات قانونی در کرمان مشخص شود

کرمان - فرسنگی، خبرنگار عصر رسانه: رئیس کمیسیون بهره‌وری، هوشمندسازی و شفافیت شورای اسلامی شهر کرمان، در نشست عمومی شورای شهر کرمان طی نامه‌ای از شهرداری کرمان خواست برطبق قانون مکان‌های مناسب در شهر کرمان برای برگزاری تجمعات قانونی مردم و راهپیمایی‌ها مشخص شود.

سید محمدصادق تقوی، در نشست عمومی شورای شهر کرمان که روز چهارشنبه اول بهمن‌ماه برگزار شد، در نطق پس از دستور خود درخواستی از شهرداری کرمان را مطرح کرد؛ او گفت: این قانون همیشه بعد از اعتراضات به آن پرداخته می‌شود و بهتر است این بار به نتیجه برسد و دوباره به سال‌های دیگر موکول نشود. تقوی، افزود: استاندار کرمان نیز موافقت کردند که مکان‌هایی برای بیان اعتراض شهروندان در شهر کرمان مشخص شود؛ چراکه این موضوع قانون صریح است.

تصویب ۲۰۵ میلیارد ریال برای شهرک صنعتی مبل و تصویب تشکیل کارگروه مهدویت

اراک - اعظم نوری، خبرنگار عصر رسانه: سخنگوی شورای اسلامی کلانشهر اراک گفت: شورا در مصوبات صحن ۲۰۶، با سرمایه‌گذاری در شهرک صنعتی مبل زرندیه موافقت و همچنین تأسیس کارگروه تخصصی مهدویت را تصویب کرد. علی چگینی در حاشیه جلسه دویست و ششم رسمی صحن شورا اظهار کرد: مدیریت شهری دو تصمیم مهم را به تصویب رساند، این مصوبات شامل موافقت با سرمایه‌گذاری در شهرک صنعتی مبل زرندیه و تشکیل کارگروه تخصصی مهدویت بود. وی افزود: شورا با درخواست شهرداری اراک برای سرمایه‌گذاری در پروژه احداث شهرک صنعتی مبل شهرستان زرندیه و جابجایی اعتبار مالی مربوطه، موافقت کرد.

سخنگوی شورای اسلامی کلان‌شهر اراک گفت: مبلغ ۲۰۵ میلیارد ریال برای این پروژه صنعتی در نظر گرفته شده است، انتظار می‌رود این شهرک صنعتی به توسعه اقتصادی و اشتغال‌زایی در منطقه و استان بینجامد. چگینی با اشاره به پیشنهاد کمیسیون فرهنگی، اجتماعی و ورزشی شورا مبنی بر تأسیس کارگروه مهدویت ذیل این کمیسیون خاطر نشان کرد: این پیشنهاد با اتفاق آرای اعضا مورد موافقت قرار گرفت، هدف از تشکیل این کارگروه تخصصی، تمرکز و برنامه‌ریزی بیشتر در زمینه فعالیت‌های فرهنگی و آموزشی مرتبط با موضوع مهدویت است.

تغییر در معاونت فرهنگی و رسانه‌ای ارشاد سیستان و بلوچستان

زاهدان - غلام نبی براهویی، خبرنگار عصر رسانه: در پی تغییرات مدیریتی اداره کل فرهنگ و ارشاد اسلامی سیستان و بلوچستان داود صیاد از سمت معاونت فرهنگی و رسانه‌ای این اداره کل تودیع و هادی هزاره‌مقدم به‌عنوان مسئول جدید این معاونت منصوب شد. این مراسم با حضور مدیرکل، جمعی از مسئولان اداره کل و مدیران انجمن‌های ادبی برگزار و از خدمات معاون پیشین قدردانی به عمل آمد.

هلاکت و بازداشت ۱۲ تروریست عضو گروهک تکفیری انصار الشیطان در سیستان و بلوچستان

زاهدان - غلام نبی براهویی، خبرنگار عصر رسانه: اداره کل اطلاعات سیستان و بلوچستان در اطلاعیه‌ای اعلام کرد: ۱۱ نفر از اعضای گروهک تروریستی - تکفیری انصار الشیطان در سه عملیات مشترک قرارگاه قدس سپاه، اداره کل اطلاعات استان و فراجا بازداشت شدند و یک نفر نیز به هلاکت رسید.

اداره کل اطلاعات سیستان و بلوچستان با صدور اطلاعیه‌ای اعلام کرد: در این عملیات یکی از سرکردگان عملیاتی این گروهک تروریستی - تکفیری به نام شرور گل محمد شاهوزهی در درگیری با حافظان امنیت به هلاکت رسید.

این اطلاعیه می‌افزاید: این تروریست‌ها قصد انجام عملیات تروریستی در استان سیستان و بلوچستان را داشتند و در مناطق حاشیه‌ای زاهدان مخفی شده بودند.

در این اطلاعیه آمده است: از محل اختفای این تروریست‌ها، یک قبضه سلاح آر پی جی، ۲۴ تیر سلاح آر پی جی، ۲ سلاح جنگی کلاشینکف و فشنگ‌های مربوطه، ۶ عدد کلت کمری و مقادیری مهمات و تجهیزات مربوط به ساخت بمب کشف و ضبط شد

یونسی: ۳۰۰ شالیکوبی در مازندران غیرفعال است

استاندار مازندران گفت: تاکنون بیش از هزار و ۳۰۰ مجوز شالیکوبی در استان صادر شده که ظرفیت آن‌ها حدود دو برابر توان تولید بوده به‌طوری که ۹۴۰ واحد فعال و حدود ۳۰۰ واحد غیرفعال است.

مهدی یونسی رستمی در دهمین جلسه شورای برنامه‌ریزی و توسعه استان مازندران اظهار کرد: در این نشست، موضوعات مهمی در راستای توسعه پایدار استان از جمله ساماندهی صدور مجوزها، ارتقای بهره‌وری انرژی و متناسب‌سازی کاربری اراضی مورد بررسی قرار گرفت. وی با اشاره به تصمیمات اتخاذشده در حوزه صنایع بسته‌بندی افزود: الگوهای پیشنهادی که پیش‌تر در جلسات کارشناسی با حضور ذی‌نفعان بررسی شده بود، به تصویب رسید و در بخش بسته‌بندی برنج مقرر شد از ظرفیت صندوق سرمایه‌گذاری بخش کشاورزی استفاده شود تا فرآیندهایی نظیر اعتمادسازی، برندسازی و بازاریابی به‌صورت متمرکز مدیریت شود. استاندار مازندران با تأکید بر ضرورت مدیریت مصرف انرژی در استان تصریح کرد: کمیته‌ای ویژه برای کاهش ناترازی انرژی، به‌ویژه در واحدهای پرمصرف مستقر در شهرک‌های صنعتی، تشکیل خواهد شد تا الگوهای بهینه مصرف و سازوکارهای اجرایی در این زمینه عملیاتی شود. رستمی شفافیت و تسریع در صدور مجوزها را از اولویت‌های استان دانست و گفت: مقرر شد تمامی مجوزها در چارچوب زمان‌بندی قانونی و به‌صورت شفاف صادر شود تا مسیر راه‌اندازی کسب‌وکارها کوتاه‌تر شود.

عصر خلاقیت و ارتباطات موثر

روزنامه صبح ایران

عصر رسانه

AsreRasaneh.ir

چاپخانه: چاپ کارگر ۱۷-۶۶۸۱۷۳۱۶
نشانی الکترونیک: www.AsreRasaneh.ir
پست الکترونیک: info@AsreRasaneh.ir
نشانی: تهران - خیابان ابوریحان - خیابان شهد ای ژاند ارمری نرسیده به خیابان فلسطین - پلاک ۱۱ طبقه دوم
کدپستی: ۱۳۱۵۷۸۴۷۶۳ شماره تماس: ۶۶۹۷۳۸۱۷ - ۰۲۱

صاحب امتیاز: حمیدمیرزایی نژاد
مدیر مسئول: جعفر رضایی
زیر نظر شورای سردبیری
گرافیک: کاوه رحیمی - مرجان محجوب
سازمان شهرستانها و آگهی ها:
۰۲۱۶۶۴۶۱۷۷۰ - ۰۲۱۶۶۹۷۳۹۸۳

منشور اخلاقی

انتشار دقیق و بدون سانسور اخبار نمونه ای بارز از شاخصه های توسعه و پیشرفت هر جامعه ای به شمار می آید؛ احترام به حقوق و حفظ حریم خصوصی افراد، خودداری از تهمت و افتراء در خبررسانی، پاسداشت ارزش های انسانی و فعالیت های صادقانه و حرفه ای در عرصه مطبوعات از اصول و اهداف این رسانه می باشد.

سال بیست و دوم | شماره ۴۱۱۸ | ۸ صفحه | یکشنبه | ۵ بهمن ۱۴۰۴ | ۵ شعبان ۱۴۴۷ | ۲۵ ژانویه ۲۰۲۶ | قیمت: ۸۰۰۰ تومان

سرمقاله

خروج از رکود یا هجوم نقدینگی به بازار مسکن؟

ادامه از صفحه نخست...

حضور همتی در بانک مرکزی و اقدامات محدودکننده فعلی مانند محدودیت اینترنت، عرضه و تقاضا را در بازارهای مالی دچار اختلال کرده است.

خبرهای اخیر از افزایش قیمت مسکن نباید به معنای رونق واقعی تولید تعبیر شود؛ بخش زیادی از این تحرک می تواند ناشی از تغییر مسیر نقدینگی و سفته‌بازی باشد. اگر هجوم نقدینگی به بازار مسکن همراه با افزایش ساخت و ساز و تولید مولد نباشد، ممکن است سال آینده با بحران جدی مواجه شویم؛ بحرانی که هم قدرت خرید اندک مردم را کاهش می‌دهد و هم مستاجران را در مضیقه شدید قرار می‌دهد. قشر مستاجر در کلانشهرها هنوز با چالش‌های معیشتی و تامین کالاهای اساسی روبه‌رو است و افزایش بی‌رویه اجاره بها می‌تواند نارضایتی‌ها را در فصل جابجایی تشدید کند.

به نظر می‌رسد سیاستگذار با مهار بازار طلا و ارز، فشار تورمی را به سمت بازار مسکن هدایت می‌کند. این اقدام اگرچه دولت را در کوتاه‌مدت از فشار قیمت ارز و طلا نجات می‌دهد، اما گرانیگاه تورم را به کالای پرکدورت و کم‌تراکنش مسکن منتقل می‌کند. در چنین فضایی، سوال اساسی این است که آیا این خروج از رکود، همراه با افزایش قدرت خرید و دسترسی مردم به مسکن خواهد بود یا صرفاً بازتوزیع فشار اقتصادی و افزایش نارضایتی عمومی را به دنبال خواهد داشت.

بنابراین، مسکن در آستانه تحرک است، اما سیاستگذاران باید مراقب باشند این تحرک به رونق واقعی تولید و عرضه منجر شود، نه اینکه تنها مسیر نقدینگی از طلا و ارز به بازار مسکن، فشار تورم را به مردم منتقل کند و مشکلات اجتماعی و اقتصادی را تشدید کند.

خبر

قاچاق دارو در ۲ بخش «فرآورده‌های بدون مجوز و تولیدات دارای مجوز یا وارداتی» انجام می‌شود

سرپرست دفتر بازرسی سازمان غذا و دارو با اشاره به ۲ نوع قاچاق فرآورده‌های دارویی و تشریح چالش‌های موجود در زنجیره تأمین، گفت: قاچاق دارو در ۲ بخش «فرآورده های بدون مجوز و داروهای دارای مجوز تولید یا واردات» انجام می شود.

سعید مهرزادی درباره وضعیت قاچاق فرآورده‌های دارویی اظهار کرد: در این حوزه ۲ نوع قاچاق داریم که یکی مربوط به فرآورده‌های بدون لیبل و مجوز که از طریق مسافر، باربری، ته‌لنجی انجام می‌شود و فروش آن‌ها نیز اکثرا در فضای مجازی است که یکی از چالش‌های مهم وزارت بهداشت همین فروش فراورده‌های غیرمجاز است. وی با بیان اینکه نوع دیگر قاچاق فرآورده‌های دارویی مربوط به فراورده‌هایی است که مجوز قانونی برای واردات یا تولید دارند، اما در زنجیره قانونی عرضه نمی‌شوند، گفت: زنجیره تأمین شامل واردکنندگان دارای مجوز، کارخانه‌های تولید دارو است و توزیع در زنجیره توسط داروخانه‌ها و شرکت‌های مجاز پخش انجام می‌شود، اگر دارو از هر کدام از مراحل این زنجیره خارج شود در نظر ما یک محصول قاچاق است. وی توضیح داد: برای مثال اگر دارو به‌ویژه داروهای کمیاب و با مجوز قانونی از محلی خارج از داروخانه مانند عطاری‌ها و سوپرمارکت‌ها تهیه شود، توزیع آن توسط افراد غیرمجاز قاچاق محسوب می‌شود.

سرپرست دفتر بازرسی و مدیریت عملکرد سازمان غذا و دارو، قاچاق دارو های برند را چالش دیگر این حوزه عنوان کرد و افزود: در حالی که یک فرآورده به وفور در داخل کشور تولید می‌شود، ممکن است مصرف‌کنندگان به دنبال برند خاصی باشند، طبق قانون در صورت تولید داخلی دارو و تخصیص ارز برای ماده مؤثره آن، واردات برندهای دیگر از خارج از کشور ضروری نیست.

وقتی فروش آب جای حفاظت از آن را گرفت

از سدسازی تا انتقال آب؛ تغییر مسیر مافیا

وزیر پیشین جهاد کشاورزی با انتقاد از روندهای حاکم بر مدیریت منابع آب کشور، ریشه بحران کنونی آب را در سیاست‌گذاری‌های غلط و تمرکز انحصاری تصمیم‌گیری می‌داند. به گفته عیسی کلانتری، آنچه از آن به‌عنوان «مافیای آب» یاد می‌شود، نه یک پدیده مستقل، بلکه محصول قوانین و سیاست‌های کلانی است که طی دهه‌های گذشته در کشور شکل گرفته و به انحصار در تولید و فروش آب انجامیده است. این انحصار عمدتا توسط شبکه‌ای از پیمانکاران و مشاوران حوزه آب ایجاد شده که توانسته‌اند قوانین و مقررات نادرست را به تصویب مراجع قانون‌گذاری برسانند.

کلانتری در گفت‌وگو با ایلنا تأکید می‌کند که منابع آبی کشور قربانی سیاست‌هایی شده که بدون توجه به ظرفیت‌های واقعی سرزمین، بر خودکفایی گسترده در کشاورزی اصرار داشته‌اند. در شرایطی که ارتباط اقتصادی سازنده با جهان محدود بوده، سرمایه‌گذاری خارجی و داخلی کاهش یافته و سرمایه‌گذاری خالص کشور طی سال‌ها منفی بوده است، فشار بر منابع داخلی به‌ویژه آب افزایش یافته و این فشار، وضعیت کنونی را رقم زده است.

به گفته وی، یکی از نقاط عطف بحران آب، قانون توزیع عادلانه آب مصوب سال ۱۳۶۱ است؛ قانونی که به‌صورت طرح مجلس اول تصویب شد و بر اساس آن، اختیار کامل سیاست‌گذاری، اجرا و مدیریت آب کشور به یک نفر، یعنی وزیر نیرو، سپرده شد. نتیجه این تمرکز، اجرای بخشی از قانون یعنی فروش آب و غفلت از وظیفه اصلی یعنی حفاظت از منابع آبی بوده است. کلانتری معتقد است آب یک موضوع میان‌بخشی و عامل بقای سرزمین است و سپردن تمام اختیارات آن به یک نهاد، خطایی راهبردی بوده است.

وی می‌افزاید طی سال‌های پس از انقلاب، برنامه‌ریزی‌ها عمدتاً بر فروش آب متمرکز بوده و هیچ برنامه مؤثری برای جلوگیری از افت آب‌های زیرزمینی تدوین نشده است. از نگاه او، حتی شکل‌گیری مافیا نیز نتیجه همین سیاست‌های نادرست و وابستگی ساختار تصمیم‌سازی آب به پیمانکاران و مشاوران بوده است.

کلانتری همچنین به چالش خودکفایی کشاورزی اشاره می‌کند و می‌گوید تحقق هدف خودکفایی ۹۰ درصدی محصولات کشاورزی، حتی با مصرف کامل آب تجدیدپذیر کشور نیز ممکن نیست و در نهایت به نادیده گرفتن حق طبیعت و تخریب سرزمین می‌انجامد. او در پایان، تغییر رویکرد مافیای آب از سدسازی به پروژه‌های انتقال آب و آب‌ژرف را نشانه‌ای از فقدان دغدغه واقعی آب دانسته و تأکید می‌کند این پروژه‌ها بیش از آنکه راه‌حل باشند، در خدمت منافع پیمانکاری قرار دارند.

پاسخ آبفا به گلایه‌ها؛ چرا آب بعضی خانه‌ها قطع می‌شود؟

نقش پمپ و مخزن در قطعی آب تهران

سخنگوی شرکت آب و فاضلاب استان تهران با اشاره به گلایه برخی شهروندان از قطع آب، علت اصلی این موضوع را افت فشار برنامه‌ریزی‌شده و نداشتن پمپ و مخزن در برخی ساختمان‌ها عنوان کرد. به گفته بهنام بخشی، به‌دلیل کاهش شدید منابع آبی، افت ذخایر سدهای اطراف تهران، تأخیر در بارندگی‌ها و تداوم خشکسالی پنج‌ساله، شرکت آبفا ناچار شده است برای جلوگیری از خالی شدن کامل شبکه آب، در برخی مناطق و معمولاً یک شب در میان، افت فشار اعمال کند.

به گزارش ایسنا، وی توضیح داد هدف از این اقدام آن است که مخازن سدها بتوانند تا ساعات اوج مصرف در صبح روز بعد، ذخیره حداقلی خود را حفظ کنند و شبکه توزیع دچار بی‌آبی مطلق نشود. بخشی تأکید کرد که قطع کامل آب می‌تواند باعث ورود هوا به شبکه و بروز حوادث فنی شود، به همین دلیل سیاست شرکت آبفا جلوگیری از بی‌آبی کامل و مدیریت فشار آب است، هرچند این اقدام ممکن است برای برخی مشترکان به قطع آب منجر شود. سخنگوی آبفا تصریح کرد شهروندانی که با قطع آب مواجه می‌شوند، اغلب نسبت به نصب پمپ و مخزن آب اقدام نکرده‌اند یا مخازن بسیار کوچکی دارند که در زمان افت فشار به سرعت خالی می‌شود.

به گفته او، طبق قانون، در شهرهایی مانند تهران که با تنش آبی، توسعه شهری و ساختمان‌های بلندمرتبه مواجه‌اند، مالکان موظف‌اند متناسب با تعداد واحدها و ساکنان، پمپ و مخزن مناسب نصب کنند تا حداقل ۲۴ ساعت ذخیره آب در اختیار داشته باشند. بخشی با اشاره به وضعیت مصرف آب در تهران گفت در ۱۰ ماه گذشته، با وجود هشدارهای مکرر درباره مدیریت مصرف، مصرف آب در مقایسه با مدت مشابه سال قبل حدود ۱۳ درصد کاهش یافته است، اما همچنان شرایط منابع آبی شکننده است. او وضعیت سدهای اصلی استان تهران از جمله سدهای امیرکبیر و لتیان را نگران‌کننده دانست و اعلام کرد حجم ذخایر این سدها به کمتر از ۱۰ میلیون مترمکعب رسیده است. وی افزود بارش‌های اخیر عمدتاً به صورت برف در ارتفاعات بوده و هنوز به روان‌آب تبدیل نشده است.

از سوی دیگر، یخ‌زدگی مانع ورود سریع این بارش‌ها به مخازن سدها می‌شود و برای بهره‌برداری از آن‌ها باید منتظر تداوم بارش و ذوب تدریجی برف‌ها بود. سخنگوی آبفا در پایان تأکید کرد مدیریت مصرف همچنان ضروری است و شهروندان خوش‌مصرف که در محدوده تعیین‌شده مصرف می‌کنند از تعرفه‌های حداقلی برخوردار می‌شوند، اما مشترکان پرمصرف با جریمه‌های تصاعدی و حتی قطع موقت آب مواجه خواهند شد.

آخرین خبر

۴۸ درصد بودجه سال آینده تهران به حمل‌ونقل عمومی اختصاص یافت

عضو شورای شهر تهران با اشاره به اینکه اصلی‌ترین منابع درآمدی شهرداری در سال آینده مربوط به درآمدهای حاصل از مالیات است، گفت: ۴۸ درصد بودجه سال آینده تهران به حمل‌ونقل عمومی اختصاص یافت.

نشست خبری محمد آخوندی، رئیس کمیسیون برنامه و بودجه شورای اسلامی شهر تهران ظهر امروز در شورای شهر تهران برگزار شد. محمد آخوندی، رئیس کمیسیون برنامه و بودجه شورای اسلامی شهر تهران، با تشریح جزئیات بودجه پیشنهادی سال آینده شهرداری تهران، از تمرکز ویژه این بودجه بر توسعه حمل‌ونقل عمومی، امور عمرانی، مدیریت بحران و رسیدگی به آسیب‌های اجتماعی خبر داد. به گفته آخوندی، اصلی‌ترین منابع درآمدی شهرداری در بودجه سال آینده مربوط به درآمدهای حاصل از مالیات بر ارزش افزوده است که در این بخش حدود ۴۰ هزار میلیارد تومان پیشنهاد شده است. همچنین یکی از ردیف‌های مهم درآمدی شهرداری، حوزه شهرسازی است که در بودجه سال آینده رقمی معادل ۱۴۴ هزار میلیارد تومان برای آن پیش‌بینی شده است.

در بخش اوراق مشارکت نیز شهرداری پیشنهاد انتشار ۱۰ هزار میلیارد تومان اوراق را ارائه کرده است. رئیس کمیسیون برنامه و بودجه شورای شهر تهران با اشاره به بخش مصارف و هزینه‌ها گفت: یکی از اتفاقات مهمی که در بودجه سال آینده رخ داده، رعایت سهم کارهای عمرانی است، به‌طوری که ۴۰ درصد کل بودجه به هزینه‌ها اختصاص یافته و در بخش تملک دارایی‌های سرمایه‌ای رقمی معادل ۱۷۴ هزار میلیارد تومان در نظر گرفته شده است که نشان‌دهنده رویکرد عمرانی و توسعه‌ای بودجه است.

آخرین خبر

کاهش تنوع مدارس کشور باید در اولویت شورای عالی آموزش و پرورش باشد

وزیر آموزش و پرورش با اشاره به ضرورت برنامه ریزی برای ارتقای معدل دانش آموزان در دوره متوسطه، گفت: کاهش تنوع مدارس باید در اولویت‌های شورای عالی آموزش و پرورش قرار بگیرد.

علیرضا کاظمی در جلسه کارگروه سند تحول بنیادین، اظهار کرد: برای گام دوم نهضت توسعه عدالت آموزشی و شتاب بخشی به آن، سازوکاری طراحی و در حال اجرا است که باید سازمان نوسازی مدارس کشور این فرآیند را به دقت و سرعت پیگیری کند.

وی با اشاره به اقدامات اولویت‌دار در حوزه نیروی انسانی، خاطرنشان کرد: با ابلاغ آیین نامه جدید رتبه‌بندی معلمان، تلاش شود تا ارتقای رتبه معلمان و صدور احکام آنان به موقع انجام بگیرد.

وزیر آموزش و پرورش، با تأکید بر ضرورت نهایی شدن سند جامع نیروی انسانی، گفت: با توجه به مذاکراتی که با سازمان اداری و استخدامی برای تأمین نیروی انسانی انجام شده است، ضرورت دارد که أخذ مجوز استخدام ها پیگیری شود. کاظمی با اشاره به اجرای برنامه های پرورشی و تربیت بدنی در مدارس، گفت: برای ایجاد شادابی و نشاط در مدارس در ایام اعیاد شعبانیه و دهه فجر، مسابقات و جشنواره هایی طراحی و اجرا شود. وی تصریح کرد: در ۷۵۰ منطقه کشور نیز مسابقات ورزشی بین مدرسه‌ای با عنوان جام اقتدار ایران (یاد واره ۳۴ شهید دانش آموز جنگ ۱۲ روزه و گرامیداشت چهل وهفتمین سالگرد پیروزی شکوهمند انقلاب اسلامی) برگزار خواهد شد. وزیر آموزش و پرورش در ادامه ضمن تأکید بر نظارت دقیق برای اجرای الگوی مدرسه تراز، از طراحی بسته های آموزشی و پرورشی ویژه ماه مبارک رمضان در معاونت آموزش ابتدایی و معاونت پرورشی و فرهنگی خبر داد.

اینفوگرافی

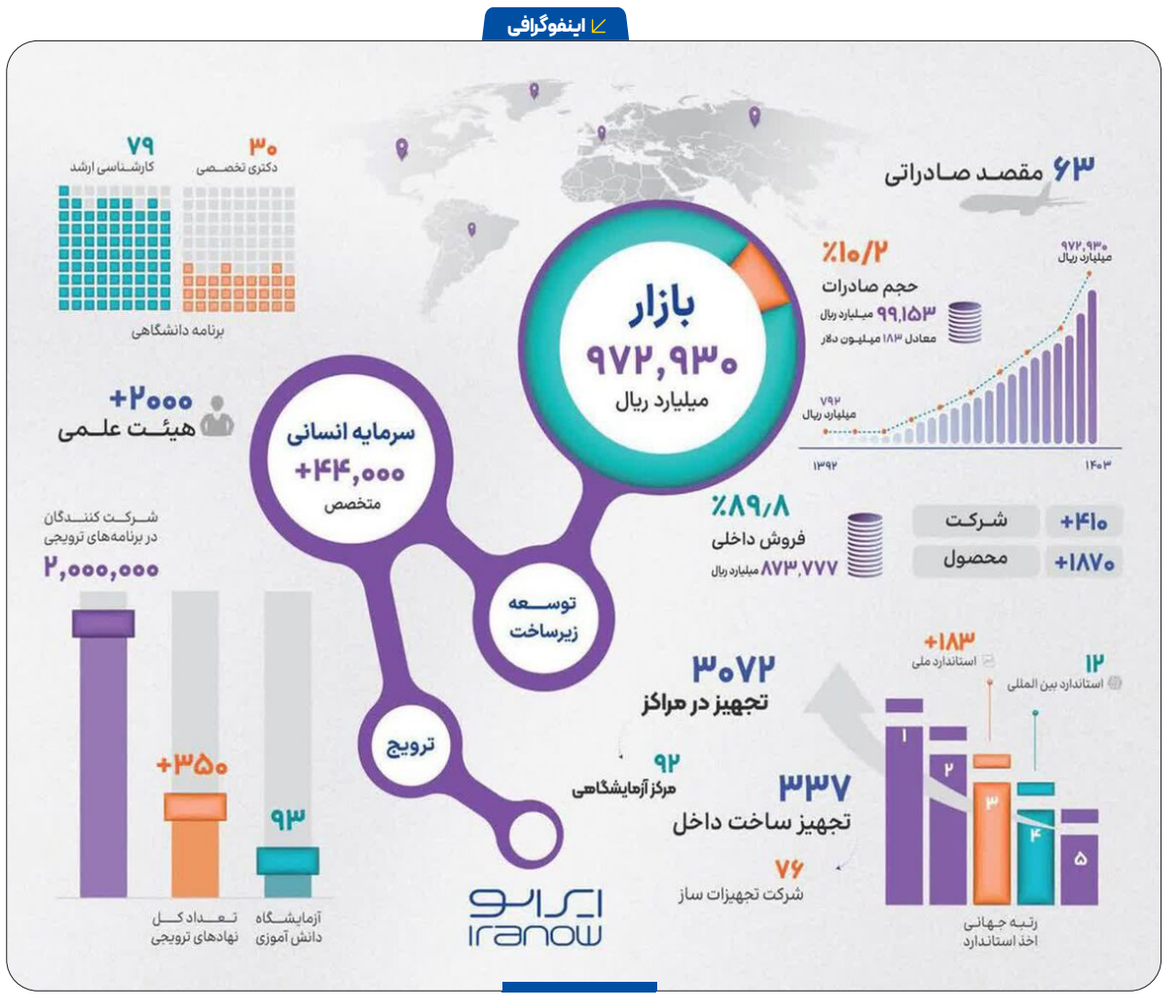

وزیر بهداشت از اختصاص کارانه به معاونت درمان دانشگاه‌های علوم پزشکی خبر داد

وزیر بهداشت، درمان و آموزش پزشکی با بیان اینکه یک درصد کارانه به معاونت‌های درمان دانشگاه‌های علوم پزشکی پرداخت می‌شود، گفت: این پرداخت مبتنی بر عملکرد بهتر و نظارت مؤثر انجام خواهد شد.

محمدرضا ظفرقندی در گردهمایی معاونان درمان دانشگاه‌ها و دانشکده‌های علوم پزشکی سراسر کشور که در هتل قلب بیمارستان شهید رجایی تهران برگزار شد، با تقدیر از معاونان درمان و کادر سلامت کشور افزود: در جریان حوادث اخیر، درمان مجروحان با نگاهی حرفه‌ای، مسئولانه، بدون تبعیض و فراتر از وظیفه انجام شد که شایسته قدردانی است و حوزه درمان از این آزمون هم سربلند بیرون آمد.

وی با تأکید بر لزوم آمادگی مستمر نظام سلامت، اظهار کرد: امروز نیز باید از نظر نیروی انسانی، تأمین دارو و تجهیزات پزشکی و همچنین سازماندهی، آمادگی کامل داشته باشیم. ظفرقندی با اشاره به تلاش‌های کادر درمان در جنگ ۱۲ روزه، تصریح کرد: کادر درمان در این مقطع نیز زحمات فراوانی متحمل شدند و ما قدردان همه تلاشگران حوزه سلامت در سراسر کشور هستیم؛ چرا که هدف نهایی همه ما خدمت صادقانه به مردم است.

وی با اشاره به پیش رو بودن ماه مبارک رمضان و ایام نوروز، خاطرنشان کرد: در این ایام نیازمند سازماندهی دقیق‌تر و هماهنگی‌های درون‌بخشی و برون‌بخشی هستیم. وزیر بهداشت، از تداوم پویش «نه به تصادف!» در سال آینده خبر داد و گفت: این پویش همانند سال جاری با قوت و با هماهنگی‌های بین‌بخشی ادامه خواهد داشت و بخشی از مسئولیت اجتماعی ما در قبال سلامت جامعه است.

ظفرقندی در ادامه به موضوع تعرفه‌های درمانی اشاره کرد و افزود: در شورای عالی بیمه پیگیر کاهش فاصله بین تعرفه واقعی و هزینه تمام‌شده خدمات هستیم؛ چرا که تداوم این فاصله، کیفیت ارائه خدمات درمانی را با مشکل مواجه می‌کند. این موضوع از سال‌های گذشته وجود داشته و باید با پیگیری شورای عالی بیمه و سازمان برنامه و بودجه اصلاح شود. وزیر بهداشت، درمان و آموزش پزشکی با اشاره به برنامه پزشک خانواده و نظام ارجاع تصریح کرد: اجرای این برنامه نیازمند بودجه و سازماندهی مناسب است. این موضوع در چهار دوره از قوانین برنامه پیش‌بینی شده اما اجرایی نشده است. هر الگوی سلامت بر سه ضلع نیروی انسانی، اقتصاد سلامت و ساختار استوار است و این اضلاع به‌طور مستقیم به یکدیگر وابسته‌اند. وی تأکید کرد: منابع پزشک خانواده باید به‌درستی دیده شود و پرداخت‌ها در سطوح دو و سه خدمات درمانی به‌موقع انجام گیرد که این موارد در این گردهمایی مورد بررسی قرار خواهد گرفت. ظفرقندی با اشاره به اهمیت تجهیزات سرمایه‌ای در دانشگاه‌ها گفت: استفاده و راه‌اندازی تجهیزات سرمایه‌ای باید در اولویت برنامه‌های معاونت درمان دانشگاه‌ها قرار گیرد و مشکلات احتمالی در این حوزه از طریق کمیته‌های مربوطه بررسی و برطرف شود.