عصر خلاقیت و ارتباطات موثر

سیاست‌گذاری برای تولید

روزنامه صبح ایران

عصر رسانه

AsreRasaneh.ir

سال بیست و دوم - شماره ۴۱۲۰ | سه‌شنبه | ۷ بهمن ۱۴۰۴ | ۷ شعبان ۱۴۴۷ | ۲۷ ژانویه ۲۰۲۶ | ۸صفحه | قیمت: ۸۰۰۰ تومان

۳

بقائی:

ایران به هر گونه تعرض پاسخ فراگیر خواهد داد

خط فقر نامشخص و تصمیم‌های یکجانبه، معیشت کارگران را سرکوب می‌کند

عقب‌ماندگی انباشته دستمزد در سایه تورم ۶۰ درصدی

۲

افت ۱۰ درصدی تولید نسبت به سال گذشته؛

خودروسازان در تنگنای ارز قیمت دستوری و انرژی

۲

سرمقاله

هزینه‌های پنهان مهار مزد

حمید میرزایی نژاد - صاحب امتیاز

آنچه امروز در مسئله دستمزد کارگران با آن مواجه‌ایم، صرفاً یک اختلاف عددی میان «حقوق» و «هزینه زندگی» نیست؛ بلکه بازتابی عمیق از نوع نگاه سیاست‌گذاری به نیروی کار در اقتصاد ایران است. سال‌هاست که دستمزد به جای آن که ابزار حفظ کرامت، ثبات اجتماعی و موتور تقاضای مؤثر باشد، به متغیری قابل فدا شدن در معادلات کسری بودجه، کنترل ظاهری تورم و مصلحت‌سنجی‌های کوتاه‌مدت تبدیل شده است. نتیجه این رویکرد، فرسایش تدریجی اما مداوم قدرت خرید طبقه‌ای است که ستون اصلی تولید و خدمات کشور را تشکیل می‌دهد. در اقتصادی که تورم به یک پدیده مزمن بدل شده، هر تصمیم مزدی در خلأ گرفته می‌شود. سیاست‌گذار به جای مواجهه صریح با ریشه‌های تورم، ساده‌ترین مسیر را انتخاب می‌کند: مهار دستمزد. این در حالی است که تجربه نشان داده سرکوب مزد نه تنها تورم را مهار نمی‌کند، بلکه با کاهش تقاضای مؤثر، تعمیق رکود، افت بهره‌وری و گسترش نابرابری، هزینه‌های پنهان و بلندمدت‌تری به اقتصاد تحمیل می‌کند.

۸

در دریچه

ناکامی دولت‌ها برای خانه‌دار کردن اقشار کم‌درآمد

کارگر بی‌خانه، دولت بی‌پول؛ معمای مسکن کارگری

۲

سخنگوی دولت در همایش تکریم خیرین مدرسه‌ساز:

باید بیش از گذشته کار کنیم

۳

معوقات ۶ ماهه پرستاران؛

هشدار نظام پرستاری: تعرفه پرستاران را به بدهی بیمه‌ها گره نزنید

۸

۵

ایران در کدام نقطه تصمیم‌گیری ایستاده است؟

بازی بزرگ امنیتی در خاورمیانه

۲

قنبری:

اقتصاد ایران وارد فاز «شبه‌جنگی فرسایشی» شده است

علی قنبری، اقتصاددان و عضو هیئت علمی دانشگاه تربیت مدرس، معتقد است اقتصاد ایران از مرحله «دور جدید فشارهای تحریمی» عبور کرده و اکنون در وضعیت «شبه‌جنگی» و فرسایشی قرار دارد؛ وضعیتی که اگرچه جنگ نظامی به معنای کلاسیک آن آغاز نشده، اما آثار اقتصادی آن به‌وضوح قابل مشاهده است و حتی در برخی حوزه‌ها فشارها از دوران جنگ هشت‌ساله نیز سنگین‌تر شده است. به گفته قنبری، از زمان جنگ ۱۲روزه تاکنون، اقتصاد کشور فرصت ترمیم پیدا نکرده و هم‌زمان با انباشت ریسک‌های سیاسی و امنیتی، آسیب‌پذیرتر شده است. تجربه‌های اقتصادی نشان می‌دهد هر زمان ریسک در حوزه سیاست افزایش می‌یابد، این ریسک با ضریب بالاتری به اقتصاد منتقل می‌شود؛ موضوعی که امروز در بازار ارز، بازار سرمایه، بخش تولید و حتی رفتار مصرف‌کنندگان دیده می‌شود. وی تأکید می‌کند که انکار قرار داشتن کشور در شرایط شبه‌جنگی، خطای تحلیلی بزرگی است. پذیرش این واقعیت باعث می‌شود سیاست‌گذاری اقتصادی بر اساس منطق «اقتصاد جنگی» تنظیم شود، نه نسخه‌های رایج دوران ثبات. فشارهای تحریمی، انسداد روابط بانکی، محدود شدن مسیرهای مبادله و افزایش هزینه‌های تجارت، همگی ویژگی‌های اقتصاد در وضعیت جنگی یا شبه‌جنگی است. در چنین فضایی، انتظار کاهش محسوس تورم یا دستیابی به رشد پایدار اقتصادی، بیشتر شبیه خوش‌بینی غیرواقع‌بینانه است.

سخنگوی تلفیق ۱۴۰۵ مطرح کرد

برنامه دولت برای جبران افزایش هزینه تولید در صنعت و کشاورزی

سخنگوی کمیسیون تلفیق لایحه بودجه ۱۴۰۵ گفت: دولت در بودجه منابعی برای جبران افزایش هزینه تولید در بخش صنعت و کشاورزی در نظر گرفته است که باید به نحوی در بخش اجرا برنامه‌ریزی کند که تولیدکننده و کشاورز و همچنین مصرف کننده یعنی خانوار دچار مشکل نشود.

مجتبی یوسفی در توضیح جلسه صبح امروز کمیسیون تلفیق لایحه بودجه ۱۴۰۵ گفت: این جلسه با حضور محمدباقر قالیباف رئیس مجلس شورای اسلامی، وزرای اقتصاد، تعاون، صنعت، معدن و تجارت، جهاد کشاورزی، رئیس کل بانک مرکزی و رئیس سازمان برنامه و بودجه برای بررسی سیاست های دولت در حوزه‌های اقتصادی برگزار شد.

وی توضیح داد: در این جلسه سیاست‌های ارزی و حمایتی دولت در دو ماه منتهی به پایان سال جاری و همچنین برنامه‌های دولت برای سال آینده مورد بحث و بررسی قرار گرفت. عمده مباحث درباره حمایت از تولید، تولیدکنندگان، خانوارها و بخش کشاورزی کشور در قالب سیاست‌های ارزی به ویژه هزینه تولید و بخش سلامت و تامین دارو بود.

سخنگوی کمیسیون تلفیق به پیشنهادات دولت درباره حمایت از تولید اشاره و اظهار کرد: دولت در بودجه منابعی برای جبران افزایش هزینه تولید در بخش صنعت و کشاورزی در نظر گرفته است که باید به نحوی در بخش اجرا برنامه‌ریزی کند که تولیدکننده و کشاورز و همچنین مصرف کننده یعنی خانوار دچار مشکل نشود؛ تصمیم بر این است که در این بخش تصمیمات عجولانه گرفته نشود و حتما هزینه تولید و تولیدکننده و خانوار جبران شود.

محک

مؤسسه خیریه حمایت از کودکان مبتلا به سرطان

mahak-charity.org

نوبت دوم

آگهی مزایده عمومی

شهرداری اندیشه در نظر دارد به استناد مجوز شماره ۵/۲۲۱ د مورخ ۱۴۰۳/۰۵/۰۹موضوع ابلاغ بند ۸ صورتجلسه شماره ۱۷۵ مورخ ۱۴۰۳/۰۴/۰۶ شورای اسلامی شهر اندیشه ، نسبت به فروش دارایی های غیر منقول از طریق مزایده عمومی به اشخاص حقیقی یا حقوقی واجد شرایط اقدام نماید.

۱ - موضوع مزایده : عبارت است از فروش ۲ قطعه زمین با کاربری آموزشی واقع در فاز ۵ اندیشه به شرح جدول ذیل به جهت تامین عرصه آموزشی مورد نیاز شهر برابر ماده ۱۸ قانون شوراهای آموزش و پرورش و برنده مزایده موظف است پس از احداث بنا با هماهنگی و مکاتبه شهرداری نسبت به تحویل ملک به آموزش و پرورش اقدام نماید.

۲-مبلغ فروش: مبلغ پایه کارشناسی رسمی دادگستری به شماره الف ۳۰۰ مورخ ۱۴۰۴/۱۰/۰۳) به شرح جدول ذیل می باشد :

ردیف	شماره قطعه	مساحت (مترمربع)	قیمت کلی پیشنهادی پایه مزایده بصورت تماماً نقدی (ریال)	قیمت کلی پیشنهادی پایه مزایده بصورت ۲۰٪ نقد + مابقی اقساط ۳۰ ماهه	میزان تراکم و سطح اشغال	تضمین شرکت در مزایده (ریال)
۲	۷۹۷۰۱	۲۵۰۰	۳۷۵,۰۰۰,۰۰۰,۰۰۰	۴۷۲/۲۵۹/۳۸۶/۴۱۷	تراکم ۴۰ درصد و سطح اشغال ۳۰ درصد حداکثر در سه طبقه	۲۳,۶۱۲,۹۶۹,۳۲۰
۳	۷۹۷۰۲	۲۵۳۶.۹۰	۳۸۰,۵۳۵,۰۰۰,۰۰۰	۴۷۹/۲۲۹/۹۳۴/۹۶۱	تراکم ۴۰ درصد و سطح اشغال ۳۰ درصد حداکثر در سه طبقه	۲۳,۹۶۱,۴۹۶,۷۴۸

۳-تضمین شرکت در مزایده: سپرده شرکت در مزایده مطابق مبالغ درج شده در جدول ذیل بند ۲ اسناد حاضر می باشد که می بایست تا پایان مهلت تسلیم پیشنهاد قیمت به واحد دبیرخانه شهرداری تسلیم و شماره ثبت پاکت الف دریافت نماید .

(الف) رسید بانکی واریز وجه مزبور به شماره حساب سپرده ضمانت شرکت در مزایده ۰۱۱۳۹۹۴۴۵۶۰۰۱ نزد بانک ملی شعبه شهر اندیشه کد ۲۴۱۷ ب) ضمانت نامه بانکی

تذکر ۱ ضمانت نامه های بانکی می بایست در زمان بازگشایی دارای اعتبار بوده و برای سه ماه دیگر نیز قابل تمدید باشد و همچنین می باید طبق فرمهای قابل قبول تنظیم شود.

تذکر ۲: به پیشنهادهایی که سپرده شرکت در مزایده آنها به غیر از موارد فوق باشد ترتیب اثر داده نخواهد شد .

۴- مدارک لازم جهت دریافت اسناد مزایده : متقاضیان جهت دریافت اسناد مزایده می بایست از طریق سامانه تدارکات الکترونیک دولت www.setadiran.ir اقدام نمایند.

۵- مهلت و محل دریافت اسناد مزایده : از تاریخ انتشار آگهی لغایت پایان وقت اداری روز پنجشنبه مورخ ۱۴۰۴/۱۱/۰۹ و محل دریافت آن صرفاً از طریق سامانه تدارکات الکترونیک دولت www.setadiran.ir می باشد.

۶- مهلت و محل تسلیم پیشنهادات: متقاضیان می بایست پاکت های پیشنهاد قیمت خود را که برابر شرایط مندرج در کاربرگ مزایده تنظیم شده است را حداکثر تا پایان وقت اداری روز دوشنبه مورخ ۱۴۰۴/۱۱/۲۰ در سامانه تدارکات الکترونیک دولت www.setadiran.ir بارگذاری نمایند.

تذکر در جلسه بازگشایی صرفاً اسناد دارای امضاِ الکترونیکی مورد پذیرش است.

۷- تاریخ و محل بازگشایی پیشنهادات : روز سه شنبه مورخ ۱۴۰۴/۱۱/۲۱ از طریق سامانه تدارکات الکترونیک دولت www.setadiran.ir می باشد.

۸-شهرداری اندیشه در رد یا قبول تمام پیشنهادات بدون ذکر دلیل مختار می باشد .

تاریخ انتشار نوبت اول: ۱۴۰۴/۱۰/۳۰

تاریخ انتشار نوبت دوم: ۱۴۰۴/۱۱/۰۷

بهروز کاویانی – شهردار شهر اندیشه

نوبت دوم

آگهی مزایده حضوری فروش چوب

شهرداری تویسرکان قصد دارد بر اساس بند ۱ صورتجلسه شماره ۳۸۵ شورای اسلامی شهر اقدام به فروش چوب‌های هرس و تنه درختان از طریق برگزاری مزایده عمومی به صورت حضوری با قیمت کارشناس دادگستری نماید لذا از متقاضیان دعوت بعمل می‌آید با توجه به شرایط ذیل در مزایده شرکت نمایند.

موارد مورد اجاره:

نوع	قیمت کارشناسی
ارزش یک کیلوگرم چوب سرشاخه و ضایعاتی	۵۵/۰۰۰ ریال
ارزش یک کیلوگرم چوب کاری و تنه درختان	۱۱۰/۰۰۰ ریال

۱- سپرده شرکت در مزایده مبلغ ۱۰۰/۰۰۰/۰۰۰ ریال می‌باشد که می‌بایست به صورت یکی از موارد ذیل انجام گردد:

۱- ضمانتنامه باکی ۲- چک تضمینی ۳- واریز به حساب سپرده شهرداری به شماره ۰۱۰۷۶۷۳۰۸۲۰۰۲

۲- به کلیه پیشنهادات فاقد سپرده بند ۱ ترتیب اثر داده نخواهد شد.

۳- کلیه هزینه‌های مربوط به چاپ بنر، کارشناسی و ... بر عهده برنده مزایده می‌باشد.

۴- در صورتی زکه برنده مزایده ظرف مدت ۷ روز کاری پس از ابلاغ نسبت به واریز تمام مبلغ اقدام ننماید سپرده وی به نفع شهرداری ضبط خواهد شد، لذا سپرده نفر دوم و سوم بعد از تعیین تکلیف شدن مزایده و واریز تمام مبلغ برنده آزاد می‌گردد. و در صورتیکه نفرات اول تا سوم برنده مزایده حاضر به پرداخت وجه نشوند سپرده آنان به نفع شهرداری ضبط می‌گردد.

۵- شهرداری در رد یا قبول هریک از پیشنهادات مختار است و نیاز به ارائه دلیل ندارد.

۶- متقاضیان می‌بایست قبل از حضور در جلسه مزایده نسبت به بازدید از موارد مورد مزایده در محوطه ساختمان موتوری شهرداری اقدام نموده و در صورت هرگونه ابهام یا سوالی به واحد زیباسازی مراجعه‌نمایند.

۷- کمیسیون عالی معاملات شهرداری تویسرکان در مورخ ۱۴۰۴/۱۱/۲۱ راس ساعت ۱۰ صبح در محل شهرداری برگزار می‌گردد شایان ذکر است شرط حضور در جلسه مزایده داشتن مدارک واریزی شرکت در مزایده می‌باشند.

۸- در صورت عدم حضور به موقع متقضایان در جلسه مزایده حق هیچگونه اعتراضی نخواهد داشت و سپرده آن‌ها جهت شرکت در مزایده توسط شهرداری عودت داده خواهد شد.

۹- مبلغ نهایی بعد از مشخص شدن وزن محصول با توجه به موارد و قیمت‌های برنده مزایده اعلام می‌گردد.

تاریخ چاپ اول روزنامه: ۱۴۰۴/۱۰/۳۰ تاریخ چاپ دوم روزنامه: ۱۴۰۴/۱۱/۰۷

شهرداری تویسرکان

شرکت آب و فاضلاب استان مرکزی

تجدید مناقصه ۶۰-۶۱ مناقصه ۸۲

مناقصه گزار : شرکت آب و فاضلاب استان مرکزی

شماره مناقصه	مشخصات خدمت	شهر	مبلغ برآورد (ریال)	فهرست بهاء	رشته مورد نظر	مبلغ تضمین شرکت در فرایند ارجاع کار در مناقصه (ریال)
۶۱	عملیات تهیه و احداث و حصارکشی دوباب مخزن ۲۰۰ متر مکعبی بتنی در روستای قارلق و ۳۰۰ مترمکعبی روستای آقداش	ساوه	۴۱,۹۵۷,۴۸۶,۴۹۵	رشته ابنیه – تاسیسات مکانیکی – خطوط انتقال آب – انتقال و توزیع آب روستایی ۱۴۰۴	رشته آب یا ابنیه	۲,۰۹۷,۸۷۴,۳۲۴
۶۰	عملیات تهیه و اجرای خط انتقال آب روستاهای ارکوین – نورعین شهرستان اراک	اراک	۸۰,۰۷۱,۲۱۱,۹۹۴	ابنیه – تاسیسات مکانیکی –انتقال و توزیع آب روستایی سال ۱۴۰۴	رشته آب	۴,۰۰۳,۵۶۰,۵۹۹
۸۲	عملیات تهیه واجرای برق رسانی به چاه شرب شماره ۲ روستای علیشار از توابع شهرستان زرندیه	زرندیه	۱۶,۴۲۴,۶۱۸,۲۶۷	ابنیه- تاسیسات برقی –انتقال و توزیع آب روستایی – خطوط هوایی انتقال و فوق توزیع نیروی برق – خطوط زمینی انتقال و فوق توزیع نیروی برق – توزیع نیروی برق سال ۱۴۰۴	رشته نیرو	۸۲۱,۲۳۰,۹۱۳

محل تامین اعتبار : عمرانی

مهلت دریافت اسناد: از ۱۴۰۴/۱۱/۱۱ لغایت ۱۴۰۴/۱۱/۱۴

مهلت تحویل پیشنهادات: از تاریخ ۱۴۰۴/۱۱/۱۶ لغایت ۱۴۰۴/۱۱/۲۸

تاریخ بازگشایی پا کات: ۱۴۰۴/۱۲/۰۲

نوع برگزاری: مناقصه یک مرحله ای

کلیه مراحل برگزاری مناقصه از دریافت اسناد تا ارائه پیشنهاد مناقصه گران و بازگشایی پاکت ها از طریق درگاه سامانه تدارکات الکترونیکی دولت (ستاد) به آدرس WWW.setadiran.ir انجام خواهد شد و لازم است مناقصه گران درصورت عدم عضویت قبلی ،مراحل ثبت نام در سایت مذکور و دریافت گواهی امضای الکترونیکی را جهت شرکت در مناقصه محقق سازند. محل دریافت اسناد: از طریق سامانه تدارکات الکترونیکی دولت به آدرس : WWW.setadiran.ir محل تحویل اسناد: از طریق سامانه تدارکات الکترونیکی دولت به آدرس : WWW.setadiran.ir توضیح اینکه : مناقصه گران موظفند پاکت الف که حاوی فرم تضمین شرکت در فرآیند ارجاع کار می باشد را تا پایان وقت اداری مورخ ۱۴۰۴/۱۱/۲۸ به دفتر قراردادهای شرکت آب و فاضلاب استان مرکزی واقع در شهرک رضوی – میدان شهید نجفی تحویل داده و رسید آن را دریافت نمایند.

روابط عمومی شرکت آب و فاضلاب استان مرکزی

خبر

قنبری:

اقتصاد ایران وارد فاز «شبه‌جنگی فرسایشی» شده است

علی قنبری، اقتصاددان و عضو هیئت علمی دانشگاه تربیت مدرس، معتقد است اقتصاد ایران از مرحله «دور جدید فشارهای تحریمی» عبور کرده و اکنون در وضعیت «شبه‌جنگی» و فرسایشی قرار دارد؛ وضعیتی که اگرچه جنگ نظامی به معنای کلاسیک آن آغاز نشده، اما آثار اقتصادی آن به‌وضوح قابل مشاهده است و حتی در برخی حوزه‌ها فشارها از دوران جنگ هشت‌ساله نیز سنگین‌تر شده است.

به گفته قنبری، از زمان جنگ ۱۲ روزه تاکنون، اقتصاد کشور فرصت ترمیم پیدا نکرده و هم‌زمان با انباشت ریسک‌های سیاسی و امنیتی، آسیب‌پذیرتر شده است. تجربه‌های اقتصادی نشان می‌دهد هر زمان ریسک در حوزه سیاست افزایش می‌یابد، این ریسک با ضریب بالاتری به اقتصاد منتقل می‌شود؛ موضوعی که امروز در بازار ارز، بازار سرمایه، بخش تولید و حتی رفتار مصرف‌کنندگان دیده می‌شود.

وی تأکید می‌کند که انکار قرار داشتن کشور در شرایط شبه‌جنگی، خطای تحلیلی بزرگی است. پذیرش این واقعیت باعث می‌شود سیاست‌گذاری اقتصادی بر اساس منطق «اقتصاد جنگی» تنظیم شود، نه نسخه‌های رایج دوران ثبات. فشارهای تحریمی، انسداد روابط بانکی، محدود شدن مسیرهای مبادله و افزایش هزینه‌های تجارت، همگی ویژگی‌های اقتصاد در وضعیت جنگی یا شبه‌جنگی است. در چنین فضایی، انتظار کاهش محسوس تورم یا دستیابی به رشد پایدار اقتصادی، بیشتر شبیه خوش‌بینی غیرواقع‌بینانه است.

قنبری با رد مقایسه ساده شرایط امروز با دوران جنگ ایران و عراق، توضیح می‌دهد که اگرچه آن دوره با جنگ نظامی مستقیم همراه بود، اما اقتصاد داخلی از انسجام بیشتری برخوردار بود و سطح تحریم‌ها به گستردگی امروز نبود. همچنین مسیرهای حداقلی ارتباط اقتصادی با جهان به‌طور کامل بسته نشده بود، در حالی که امروز حجم تحریم‌ها، میزان انزوای اقتصادی و شدت محدودیت‌ها به‌مراتب بیشتر است. به همین دلیل، هر شوک سیاسی یا امنیتی جدید می‌تواند اثرات مخرب‌تری نسبت به گذشته بر اقتصاد برجای بگذارد.

این اقتصاددان معتقد است تهدیدهای آشکار آمریکا و اسرائیل صرفاً جنبه نظامی ندارد و مستقیماً اقتصاد، معیشت مردم و ثبات بازارها را هدف قرار داده است. پیامد طبیعی این فضا، افزایش فشارهای تورمی، رشد بیکاری، کاهش درآمد واقعی خانوارها و افت قدرت خرید مردم است؛ روندی که آثار آن در زندگی روزمره به‌وضوح احساس می‌شود.

قنبری در پاسخ به این پرسش که در چنین شرایطی چه باید کرد، بر ضرورت صداقت دولت با مردم تأکید می‌کند. به گفته او، جامعه نسبت به وعده‌های غیرقابل تحقق حساس شده و تکرار شعارهای غیرواقعی نه‌تنها کمکی به بهبود شرایط نمی‌کند، بلکه موجب فرسایش سرمایه اجتماعی می‌شود. دولت باید برنامه‌ریزی اقتصادی خود را در دو افق کوتاه‌مدت و بلندمدت تنظیم کند.

در کوتاه‌مدت، مدیریت منابع محدود، کنترل هزینه‌های غیرضروری، حمایت هدفمند از اقشار آسیب‌پذیر و جلوگیری از تشدید شوک‌های تورمی باید در اولویت باشد. در بلندمدت نیز اصلاح ساختار بودجه، کاهش وابستگی به نفت، افزایش بهره‌وری و بازگرداندن اعتماد فعالان اقتصادی، مسیر ضروری برای عبور از وضعیت فرسایشی فعلی اقتصاد ایران است.

گرفتاری جدید مشتریان بانکی

حساب‌ها بسته نمی‌شود؛ وام هم نمی‌دهند!

با اجرای ضوابط جدید بانک مرکزی در حوزه افتتاح و نگهداری حساب‌های بانکی که حساب هر فرد باید زیر ۱۰ مورد باشد، تعداد زیادی از مشتریان برای افتتاح حساب، دریافت تسهیلات بانکی و ضمانت وام‌های بانکی با مشکلاتی مواجه شده‌اند که بانک‌های عامل آنها را به بانک مرکزی ارجاع می‌دهد!

با اجرای ضوابط جدید بانک مرکزی در حوزه افتتاح و نگهداری حساب‌های بانکی، تعداد زیادی از شهروندان برای افتتاح حساب جدید و به تبع آن دریافت تسهیلات بانکی با مشکل مواجه شده‌اند؛ مشکلی که به گفته برخی متقاضیان، حتی با مراجعه‌های مکرر به بانک‌های عامل (اعم از دولتی، خصوصی و موسسات) نیز برطرف نشده است.

بر اساس مقررات جدید بانک مرکزی، افتتاح حساب بانکی برای اشخاص حقیقی منوط به تعیین تکلیف حساب‌های قبلی به‌ویژه حساب‌های راکد یا حساب‌های دارای وضعیت نامشخص است. هدف از این اقدام، ساماندهی حساب‌های بانکی، افزایش شفافیت مالی و مقابله با پولشویی اعلام شده است اما در عمل، اجرای این ضوابط با چالش‌های قابل توجه و بعضا عجیبی همراه شده است.

برخی شهروندان می‌گویند برای دریافت وام یا استفاده از خدمات بانکی، بانک‌ها از آن‌ها می‌خواهند ابتدا حساب جدید افتتاح کنند، اما در همان حال به دلیل وجود حساب‌های قبلی یا حساب‌هایی که وضعیت آن‌ها مشخص نیست، از افتتاح حساب جدید خودداری می‌شود. این تناقض، عملاً متقاضیان تسهیلات را در یک چرخه بسته قرار می‌دهد.

راه‌حل پیشنهادی به مشتریان، بستن حساب‌های مازاد است؛ اما بسیاری از افراد معتقدند این راه‌حل در عمل کارآمد نیست. به گفته آن‌ها، بانک‌ها اطلاعات جامعی از همه حساب‌های فرد در اختیار شخص قرار نمی‌دهند و حتی در مواردی که حسابی بسته می‌شود، همچنان در سامانه‌های بانکی به‌عنوان حساب فعال یا تعیین تکلیف نشده نمایش داده می‌شود. از سوی دیگر این در حالی است که هر فرد برای دریافت یک وام بانکی باید دو حساب در بانک عامل افتتاح کند.

یکی از متقاضیان در گفت‌وگو با ایسنا، اظهار کرد: بانک می‌گوید برای وام باید حساب باز کنید، اما وقتی برای افتتاح حساب مراجعه می‌کنیم، می‌گویند اول باید حساب‌های قبلی بسته شود تا تعداد حساب‌های شما به زیر ۱۰ حساب برسد؛ در حالی که نه اطلاعات دقیقی از تعداد حساب‌ها ارائه می‌کنند و نه مشخص می‌کنند کدام حساب مشکل دارد. ضمن اینکه وقتی حسابی را هم در یک بانک می‌بندیم، از لیست حساب‌ها حذف نمی‌شود و می‌گویند باید بانک مرکزی موضوع را حل کند!»

کارشناسان بانکی معتقدند ریشه اصلی این مشکل، نبود یک سامانه شفاف و یکپارچه برای اطلاع‌رسانی وضعیت حساب‌های بانکی به صاحبان حساب است. در حال حاضر، افراد برای شناسایی و بستن حساب‌های خود ناچار به مراجعه حضوری به بانک‌های مختلف هستند؛ فرآیندی زمان‌بر که گاه به نتیجه مشخصی هم نمی‌رسد. در عین حال، برخی صاحب‌نظران تأکید دارند که اجرای مقررات مبارزه با پولشویی و کنترل حساب‌های متعدد، امری ضروری است اما این مقررات باید با زیرساخت‌های اجرایی مناسب همراه باشد تا منجر به اختلال در خدمات روزمره بانکی مردم نشود.

خط فقر نامشخص و تصمیم‌های یکجانبه، معیشت کارگران را سرکوب می‌کند

عقب‌ماندگی انباشته دستمزد در سایه تورم ۶۰ درصدی

عقب‌ماندگی مزمن دستمزد کارگران از نرخ تورم یکی از چالش‌های پایدار اقتصاد ایران است که هر ساله هم‌زمان با نزدیک شدن به زمان تعیین حداقل مزد، به موضوعی جدی در فضای اقتصادی و اجتماعی کشور تبدیل می‌شود. یک کارشناس حوزه کارگری معتقد است این وضعیت حاصل مجموعه‌ای از عوامل ساختاری، تصمیم‌گیری‌های نادرست و بی‌توجهی مستمر به معیشت نیروی کار در سیاست‌گذاری‌های کلان است.

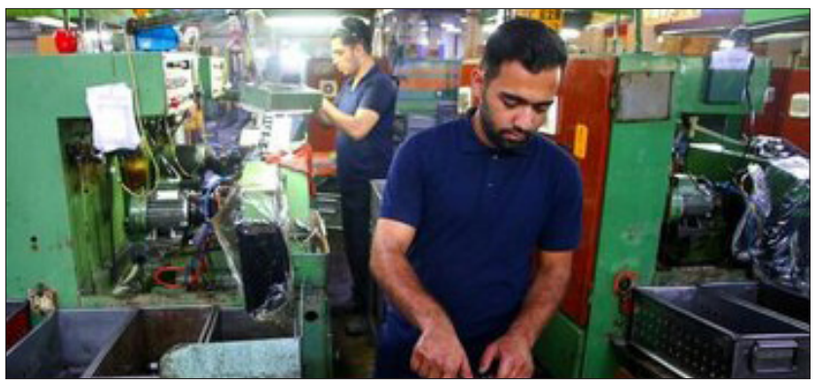

با نزدیک شدن به پایان هر سال، جلسات شورای عالی کار برای تعیین حداقل دستمزد کارگران در سال آینده در کانون توجه قرار می‌گیرد. این شورا طبق قانون کار باید با مشارکت سه‌جانبه دولت، کارفرمایان و نمایندگان کارگران تشکیل شود و حداقل دستمزدی را تعیین کند که مبنای پرداخت میلیون‌ها شاغل در بخش‌های مختلف اقتصادی کشور است. بر اساس آمارها، بیش از ۱۰ میلیون نفر در ایران دارای قرارداد کارگری هستند که دامنه‌ای گسترده از کارگران ساده تا نیروهای متخصص و حتی مدیران را شامل می‌شود، اما وظیفه اصلی شورا تعیین حداقل مزد قشر کارگر است.

طبق قانون، در تعیین حداقل دستمزد باید نرخ تورم و سبد معیشت خانوار کارگری مورد توجه قرار گیرد. با این حال، تعیین دستمزد برای سال ۱۴۰۵ در شرایطی انجام می‌شود که فشارهای معیشتی بر کارگران به‌طور محسوسی افزایش یافته است. نرخ تورم سالانه اعلامی مرکز آمار ایران تا پایان دی‌ماه به ۴۴.۶ درصد رسیده و تورم نقطه به نقطه نیز ۶۰ درصد گزارش شده است. در کنار این مسئله، حذف ارز ترجیحی از واردات کالاهای اساسی نیز نگرانی‌ها درباره افزایش هزینه‌های زندگی را تشدید کرده است؛ هرچند دولت با پرداخت ماهانه یارانه نقدی تلاش کرده بخشی از این فشار را جبران کند، اما آثار تورمی این تصمیم در ماه‌های آینده همچنان محتمل است.

در چنین شرایطی، کارشناسان حوزه کار و رفاه اجتماعی تأکید دارند که سیاست‌های حمایتی دولت باید از طریق واقعی‌سازی دستمزدها تقویت شود تا قدرت خرید کارگران حفظ شود. حمید حاج‌اسماعیلی، کارشناس حوزه کار، معتقد است در سال‌های گذشته دستمزدها هیچ‌گاه به‌طور واقعی و مطابق با نرخ تورم افزایش نیافته و الزام قانونی افزایش مزد متناسب با تورم عملاً اجرا نشده است. به گفته او، هرچند در برخی سال‌ها اقداماتی محدود برای بهبود وضعیت معیشتی کارگران صورت گرفته، اما این افزایش‌ها در سطحی نبوده که عقب‌ماندگی انباشته‌شده دستمزدها را جبران کند.

وی ناپایداری و پرنوسان بودن اقتصاد ایران را یکی از عوامل اصلی این عقب‌ماندگی می‌داند. از نظر او، دولت‌ها معمولاً در تعیین دستمزد، تورم آینده را پیش‌بینی و لحاظ نمی‌کنند و همین موضوع باعث می‌شود حتی در سال‌هایی با ثبات نسبی، دستمزدها از افزایش قیمت‌ها عقب بمانند.

حاج‌اسماعیلی همچنین تأکید می‌کند که تورم تنها معیار تعیین دستمزد نیست و شاخص‌هایی مانند خط فقر و هزینه واقعی معیشت خانوار نیز باید به‌طور شفاف تعریف و محاسبه شوند.

به اعتقاد این کارشناس، نبود تعریف دقیق از خط فقر و ضعف نظام آماری کشور از دیگر مشکلات اساسی است. اختلاف معنادار آمارهای ارائه‌شده از سوی مرکز آمار ایران و بانک مرکزی درباره نرخ تورم، نشان‌دهنده ضعف جدی در نظام آماری است. این ضعف نه‌تنها در حوزه تورم، بلکه در آمارهای مربوط به اشتغال، بیکاری و دهک‌بندی درآمدی نیز وجود دارد و تصمیم‌گیری‌های مزدی را با خطا مواجه می‌کند. حاج‌اسماعیلی یکی دیگر از دلایل اصلی عقب‌ماندگی دستمزدها را بی‌توجهی دولت به نیروی کار در سیاست‌های کلان می‌داند. به گفته او، مردم و نیروی کار هیچ‌گاه به‌عنوان محور اصلی برنامه‌های اقتصادی و اجتماعی کشور در نظر گرفته نشده‌اند و این موضوع در نارضایتی‌ها و اعتراضات اجتماعی نیز قابل مشاهده است. نتیجه این رویکرد، بی‌توجهی به سطح درآمد و رفاه کارگران و شکل‌گیری یک بحران مزمن در حوزه دستمزد بوده است.

در پاسخ به این دیدگاه که افزایش دستمزد می‌تواند تورم‌زا باشد، این کارشناس چنین استدلالی را در شرایط فعلی بی‌اساس می‌داند. او تأکید می‌کند که در وضعیت بحرانی معیشت، افزایش دستمزد برای حفظ قدرت خرید مردم نه‌تنها عامل اصلی تورم نیست، بلکه یک ضرورت اجتماعی و اقتصادی است. به گفته وی، تصمیم‌هایی مانند حذف ارز ترجیحی نیز به دلیل فشار شدید معیشتی اتخاذ شده و در چنین فضایی، اولویت باید معیشت مردم باشد.

وی نقش شورای عالی کار را نیز مورد انتقاد قرار می‌دهد و معتقد است اگرچه طبق قانون، این شورا مرجع اصلی تعیین دستمزد است، اما به دلیل وزن بالای دولت در آن، تصمیم‌گیری‌ها اغلب یک‌جانبه انجام می‌شود و مشارکت واقعی نمایندگان کارگری و کارفرمایی کمرنگ است. تا زمانی که دولت نقش مسلط خود را تعدیل نکند و به مشارکت سه‌جانبه واقعی تن ندهد، مشکلات مزدی ادامه خواهد داشت. در نهایت، حاج‌اسماعیلی تأکید می‌کند که اصلاحات مقطعی در حوزه دستمزد راهگشا نیست و بدون حل مشکلات کلان اقتصادی مانند ساختار معیوب اقتصاد، تحریم‌ها، تنش‌های سیاسی و کسری بودجه دولت، بهبود پایدار در وضعیت معیشتی کارگران حاصل نخواهد شد. او مشارکت واقعی شرکای اجتماعی، استفاده از ظرفیت کارشناسان و حرکت به‌سوی تصمیم‌گیری‌های تخصصی را راهکار اصلی خروج از بن‌بست مزدی می‌داند.

افت ۱۰ درصدی تولید نسبت به سال گذشته؛

خودروسازان در تنگنای ارز قیمت دستوری و انرژی

صنعت خودروی ایران در ماه‌های اخیر تحت تأثیر هم‌زمان نوسانات ارزی، تشدید تحریم‌ها، قیمت‌گذاری دستوری و ناترازی انرژی با مشکلات جدی مواجه شده است؛ به‌گونه‌ای که این عوامل به کاهش تولید و افزایش زیان خودروسازان منجر شده‌اند. زیان عملیاتی سه خودروساز بزرگ کشور در سال ۱۴۰۳ به ۲۳.۶ هزار میلیارد تومان رسید؛ هرچند این رقم نسبت به سال قبل اندکی کاهش یافته، اما همچنان بیانگر شرایط دشوار این صنعت است.

احمد نعمت‌بخش، دبیر انجمن خودروسازان ایران، در گفت‌وگو با اقتصاد۲۴ با اشاره به اخلال در تأمین ارز خودروسازان اظهار کرد: طی ماه‌های اخیر، روند تخصیص و تأمین ارز با مشکلات جدی همراه بوده و در برخی موارد خودروسازان مجبور شده‌اند تا ۲۰۰ روز در انتظار دریافت ارز بمانند. به گفته او، این مسئله به‌ویژه پیش از اجرای سیاست «تالاری شدن ارز» موجب بروز اختلال در تولید خودروهای سواری و دیزلی شده است؛ هرچند در روزهای اخیر نشانه‌هایی از بهبود در این روند دیده می‌شود.

وی با اشاره به پیامدهای این وضعیت افزود: به دلیل وابستگی بخشی از قطعات به واردات، تأخیر در تخصیص ارز مستقیماً بر تیراژ تولید اثر گذاشته و در سال جاری، تولید خودرو نسبت به سال گذشته حدود ۱۰ درصد کاهش یافته است. نعمت‌بخش تأکید کرد که در بخش خودروهای سواری، علاوه بر مشکل ارز، قیمت‌گذاری دستوری نیز فشار مضاعفی بر خودروسازان وارد کرده است.

دبیر انجمن خودروسازان با اشاره به بروکراسی طولانی در اعلام قیمت‌ها توضیح داد: در مقاطعی مسئولیت قیمت‌گذاری میان شورای رقابت، سازمان حمایت و وزارت صمت دست‌به‌دست شد، اما در نهایت افزایش قیمت‌ها با تأخیرهای طولانی همراه بود. به گفته او، قیمت‌های مصوب معمولاً بر مبنای محاسبات شش ماه قبل تعیین می‌شد و همین موضوع باعث شد خودروسازان همواره از افزایش واقعی هزینه‌ها عقب بمانند. نتیجه این روند، افزایش زیان شرکت‌هایی مانند ایران‌خودرو و سایپا و بالا رفتن بدهی آن‌ها به قطعه‌سازان بوده است. نعمت‌بخش تأکید کرد که قیمت‌گذاری دستوری نه‌تنها زیان خودروسازان را تشدید کرده، بلکه بر کیفیت خودروها نیز اثر منفی گذاشته است. او خواستار آن شد که قیمت‌گذاری خودرو بر اساس فرمول سازمان حمایت انجام شود تا قیمت تمام‌شده و واقعیت‌های تولید در نظر گرفته شود. وی همچنین ناترازی انرژی را از دیگر چالش‌های جدی این صنعت دانست و گفت: خودروسازان در زمستان با کمبود گاز و در تابستان با کمبود برق مواجه‌اند و در حال حاضر کارخانه‌ها یک روز در هفته با قطع برق روبه‌رو هستند؛ مسئله‌ای که به‌ویژه برای قطعه‌سازان آسیب‌زاست و روند تولید را مختل می‌کند.

در پایان، دبیر انجمن خودروسازان به مشکلات ناشی از قطعی اینترنت اشاره کرد و گفت: اختلال در اینترنت، اطلاع‌رسانی و هماهنگی میان مدیران و برگزاری جلسات را دشوار کرده است. او ابراز امیدواری کرد که با رفع این مشکلات، شرایط کشور و صنعت خودرو به سمت ثبات حرکت کند.

وزیر ارتباطات خبر داد:

خسارت روزانه ۵ همتی به اقتصاد کشور با قطعی اینترنت

وزیر ارتباطات درباره آثار قطعی اینترنت بر کسب‌وکارهای اقتصاد دیجیتال گفت که قطعی‌های اخیر روزانه حدود ۵۰۰ میلیارد تومان به هسته اقتصاد دیجیتال و نزدیک به ۵ هزار میلیارد تومان به اقتصاد کلان کشور خسارت وارد کرده و با توجه به اشتغال مستقیم و غیرمستقیم حدود ۱۰ میلیون نفر در حوزه اقتصاد دیجیتال و محدود بودن تاب‌آوری شرکت‌های فعال در این حوزه باید برای کاهش این آسیب‌ها اقدام فوری کرد. سید ستار هاشمی، در جلسه‌ای که به بررسی سامانه‌های بومی مانند شبکه آموزشی شاد و حمایت از کسب‌وکارهای اینترنتی متضرر از قطعی اینترنت اختصاص داشت، درباره بروز اختلال در خدمات دولت الکترونیکی گفت: قطع مکرر خدمات سامانه‌های دولتی در دستگاه‌های مختلف این پرسش را ایجاد می‌کند که آیا این اختلال‌ها ناشی از ضعف در ارتباطات شبکه‌ای است یا سامانه‌های دولتی از نظر تاب‌آوری و پایداری فنی، آمادگی لازم را ندارند؟ هاشمی با اشاره به برآوردهای اولیه درباره تعداد سامانه‌های فعال در دستگاه‌های اجرایی تصریح کرد: بررسی‌ها نشان می‌دهد به‌طور متوسط در هر وزارتخانه یا دستگاه دولتی بیش از ۵۰ سامانه فعال وجود دارد که این سامانه‌ها هم‌سطح نیستند، مقیاس و کارکرد یکسان ندارند و همین موضوع مدیریت، پشتیبانی و شناسایی ریشه اختلال‌ها را پیچیده می‌کند. وزیر ارتباطات با طرح این پرسش که چرا سکوهای دیجیتال خصوصی دچار قطعی محسوس نمی‌شوند و اگر هم اختلالی رخ دهد، کاربر آن را به‌عنوان مشکل جدی تجربه نمی‌کند؟ توضیح داد: سکوهای فعال در بخش خصوصی از همان شبکه ارتباطی کشور استفاده می‌کنند اما تفاوت اصلی در مدیریت، پشتیبانی فعال بخش خصوصی است که در بسیاری از موارد توانسته خدمات پایدار ارائه دهد، در حالی که دستگاه‌های دولتی با چالش‌های بیشتری مواجه‌اند و تاکنون سکوی خدمات دولتی که بتواند در مقیاس گسترده و با کیفیت بالا، خدمات موفق و پایداری به مردم ارایه دهد، معرفی نشده است. هاشمی درباره آسیبی که قطعی اینترنت متوجه کسب‌وکارهای اقتصاد دیجیتال کرده، به برخی برآوردهای انجام‌شده اشاره کرد و گفت: خسارت روزانه به هسته اقتصاد دیجیتال حدود ۵۰۰ میلیارد تومان برآورد شده که عمدتاً به اپراتورها و بخش شبکه‌ای مربوط است. خسارت روزانه به اقتصاد کلان هم حدود ۵ هزار میلیارد تومان برآورد می‌شود که لایه‌های دوم و سوم اقتصاد دیجیتال را نیز شامل می‌شود. وی با استناد به آمار تولید ناخالص داخلی توضیح داد: با فرض سهم حداقل ۵ درصدی اقتصاد دیجیتال، از اقتصاد کلان کشور این برآوردها منطقی است و حتی وزارت اقتصاد و بانک مرکزی ارقام بالاتری را نیز مطرح کرده‌اند. وزیر ارتباطات با اشاره به اشتغال حدود ۱۰ میلیون نفر به‌صورت مستقیم و غیرمستقیم در حوزه اقتصاد دیجیتال تصریح کرد: اشتغال و معیشت مردم به طور مستقیم لطمه می‌بیند و می‌تواند پیامدهای اجتماعی و امنیتی به همراه داشته باشد. وی افزود: برآوردها نشان می‌دهد میانگین تاب‌آوری شرکت‌ها و کسب و کارهای اینترنتی حدود ۲۰ روز است و کشور در حال نزدیک شدن به این نقطه است، بنابراین باید با استفاده از ظرفیت‌های موجود، برای کاهش آسیب‌ها اقدام کرد.

ناکامی دولت‌ها برای خانه‌دار کردن اقشار کم‌درآمد

کارگر بی‌خانه، دولت بی‌پول؛ معمای مسکن کارگری

طرح «مسکن کارگری» که در ماه‌های اخیر به‌عنوان یکی از راهکارهای بهبود معیشت کارگران در جلسات شورای عالی کار مطرح شده، اگرچه در ظاهر جذاب و امیدوارکننده به نظر می‌رسد، اما در عمل با موانع جدی و ساختاری روبه‌روست. مهم‌ترین چالش‌های این طرح، ناتوانی مالی کارگران برای پرداخت اقساط و نبود منابع مالی پایدار در دولت برای اجرای پروژه‌های گسترده مسکن است؛ مسائلی که تحقق این وعده‌ها را به امری دور از دسترس تبدیل می‌کند.

وزیر تعاون، کار و رفاه اجتماعی از شناسایی زمین و آغاز عملیات اجرایی مسکن کارگری سخن گفته، اما پرسش اصلی همچنان بی‌پاسخ مانده است: منابع مالی این پروژه‌های عظیم از کجا تأمین خواهد شد؟ دولت در شرایطی وعده ساخت مسکن ارزان‌قیمت می‌دهد که خود با کسری بودجه مزمن دست‌وپنجه نرم می‌کند. نظام بانکی نیز به دلیل ناترازی‌های عمیق و سیاست‌های انقباضی، عملاً توان پرداخت تسهیلات سنگین و بلندمدت مسکن را ندارد. تجربه «نهضت ملی مسکن» نشان داده که بانک‌ها تمایلی به مشارکت در طرح‌هایی با سود دستوری و بازگشت سرمایه طولانی ندارند.

از سوی دیگر، دولت حتی در ایفای تعهدات مالی خود، از جمله پرداخت بدهی‌ها به سازمان تأمین اجتماعی، همسان‌سازی حقوق بازنشستگان و تأمین بودجه‌های عمرانی، با مشکل مواجه است. در چنین شرایطی، تأمین هزینه‌های سنگین زیرساختی مسکن کارگری مانند آب، برق، گاز، جاده‌سازی و خدمات شهری در زمین‌های حاشیه‌ای یا شهرک‌های صنعتی، پرسش برانگیز است و تردیدهای جدی درباره توان اجرایی دولت ایجاد می‌کند.

در سوی مقابل، جامعه کارگری قرار دارد که اصلی‌ترین ذی‌نفع این طرح محسوب می‌شود. حتی اگر فرض شود زمین به‌صورت رایگان واگذار شود و بانک‌ها نیز تسهیلات ارائه دهند، مسئله اصلی بازپرداخت اقساط است. در شرایطی که حداقل دستمزد با سبد معیشت خانوار فاصله‌ای عمیق دارد و بسیاری از کارگران برای تأمین هزینه‌های روزمره به شغل دوم و سوم روی آورده‌اند، پرداخت اقساط چند میلیونی مسکن بیشتر به یک شوخی تلخ شباهت دارد تا یک راهکار عملی.

حق مسکن کارگران طی دو سال گذشته افزایش نیافته و روی رقم ناچیز ۹۰۰ هزار تومان ثابت مانده است، در حالی که هزینه‌های ساخت‌وساز، از قیمت مصالح تا خدمات مهندسی، همگام با تورم و نوسانات ارزی افزایش یافته است. کارگری که توان پرداخت اجاره‌بهای فعلی را ندارد، چگونه می‌تواند آورده اولیه چند صد میلیونی و سپس اقساط ماهانه‌ای را بپردازد که ممکن است از کل حقوق دریافتی او بیشتر باشد؟ از این منظر، مسکن کارگری بدون افزایش واقعی دستمزدها و تأمین بودجه غیرتورمی، در حد یک عنوان زیبا در صورت‌جلسات باقی می‌ماند. اسعد صالحی، عضو هیئت‌مدیره کانون عالی انجمن‌های صنفی کارگران، با اشاره به طرح‌های اخیر وزارت کار، تأکید می‌کند که پیش از هر تصمیم‌گیری باید واقعیت‌های متنوع جامعه کارگری دیده شود. به گفته او، کارگران به دو گروه اصلی تقسیم می‌شوند: کارگران رسمی با بیمه اجباری و کارگران غیررسمی، فصلی یا فاقد کارفرمای مشخص. ساختار فعلی مسکن کارگری عملاً گروه دوم را نادیده می‌گیرد.

صالحی توضیح می‌دهد که بر اساس آیین‌نامه‌ها و بخشنامه‌های موجود، مسکن کارگری فقط به کارگرانی تعلق می‌گیرد که بیمه اجباری دارند و رابطه کارگری–کارفرمایی مشخصی برای آن‌ها تعریف شده است. این محدودیت‌ها موجب حذف بخش بزرگی از کارگران، از جمله کارگران فصلی ساختمانی و مشاغل غیررسمی، می‌شود؛ حتی اگر این افراد سال‌ها مستأجر و در شرایط دشوار معیشتی باشند. او همچنین به محدودیت مشارکت کارفرمایان اشاره می‌کند و می‌گوید در بسیاری از واحدها، حتی کارفرمایانی که زمین در اختیار دارند، تمایلی به اجرای مسکن کارگری ندارند و ابزار الزام‌آور مؤثری نیز برای واداشتن آن‌ها وجود ندارد. به اعتقاد صالحی، نبود آمار دقیق از وضعیت مالکیت مسکن در میان ۱۵ میلیون کارگر کشور، سیاست‌گذاری در این حوزه را به حدس و گمان تبدیل کرده است. از منظر راهکار، صالحی معتقد است اگر دولت واقعاً قصد حل مسئله مسکن کارگری را دارد، باید امکان مشارکت کارگران غیررسمی را نیز از طریق تشکل‌های صنفی فراهم کند و وضعیت آن‌ها در قالب فرم «ج» به‌طور شفاف مشخص شود. او با اشاره به تجربه ناموفق مسکن مهر، جانمایی غلط و فقدان زیرساخت‌ها را یکی از دلایل اصلی شکست آن می‌داند. به باور وی، نوسازی بافت‌های فرسوده درون‌شهری منطقی‌ترین مسیر برای توسعه مسکن کارگری است؛ مسیری که بدون گسترش افقی شهر، هم عرضه مسکن را افزایش می‌دهد و هم کیفیت زندگی و ایمنی شهری را بهبود می‌بخشد. صالحی همچنین به تجربه چین اشاره می‌کند که با تمرکز بر بازسازی بافت‌های فرسوده و افزایش تراکم عمودی، توانست بحران مسکن را مدیریت کند. در نهایت، این فعال کارگری تأکید می‌کند که بدون کنترل تورم، شفاف‌سازی منابع مالی، اصلاح قوانین برای مشاغل غیررسمی و استفاده از ظرفیت سه‌جانبه‌گرایی، وعده‌های مسکن کارگری در حد شعار باقی خواهد ماند و ناکامی کارگران در خانه‌دار شدن همچنان تداوم خواهد داشت.

بقائی:

ایران به هر گونه تعرض، پاسخ فراگیر خواهد داد

سخنگوی وزارت خارجه در پاسخ به پرسشی درباره سخنان امانوئل مکرون؛ رئیس جمهور فرانسه که توسط دونالد ترامپ، همتای آمریکایی او افشا شد و در آن مکرون به ترامپ پیشنهاد داده بود که آنها می‌توانند در قبال ایران «دست به کارهای بزرگ» بزنند، گفت: سیاست ورزی با رد و بدل کردن پیامک‌های خصوصی که هیچ اطمینانی در مورد حفظ آن هم نیست انجام نمی‌شود بلکه کشورها باید عملکردی مسئولانه در قبال تحولات بین‌المللی داشته باشند.

به گزارش عصر رسانه، «اسماعیل بقائی» سخنگوی وزارت امور خارجه در نشست دیروز دوشنبه ۶ بهمن ماه، در پاسخ به پرسشی درباره اینکه آیا بعد از جنگ ۱۲ روزه که به هر حال ما شاهد تهدیدات امریکا بیشتر از گذشته بودیم، رایزنی و همکاری دفاعی و نظامی بین کشورهای روسیه و چین با ایران وجود داشته است؟ گفت: روابط ما با هر دو کشور روسیه و چین، روابطی دیرپا مبتنی بر احترام و منافع متقابل است. همکاریهای دفاعی ما با هر دو کشور سابقه طولانی دارد.

بقائی با اشاره به وجود موافقتنامه‌های مهم میان ایران با دو کشور چین و روسیه، افزود: موافقتنامه با چین یکی از مهمترین مبناهای روابط دوجانبه تهران و پکن است. با روسیه ما موافقت‌نامه جامع شراکت راهبردی داریم که از جمله نکاتی که در آن هست، همکاری در زمینه دفاعی است. قطعاً این همکاری‌ها، مراودات، تماس‌ها و رایزنی‌ها با قوت تمام ادامه پیدا خواهد کرد.

وی ادامه داد: روسیه و چین دو عضو مهم شورای امنیت سازمان ملل متحد هستند و حتماً نسبت به مسئولیتهای شورای امنیت سازمان ملل متحد در قبال صلح و امنیت بین‌المللی دغدغه‌مند هستند. در رابطه با تحولات اخیر هم ما با هر دو کشور در تماس نزدیک هستیم.

سخنگوی وزارت امور خارجه در پاسخ به تحرکات آمریکا در منطقه و برگزاری رزمایش با اعضای شورای همکاری خلیج فارس گفت: ما با یک جنگ ترکیبی مواجه بودیم و هستیم. در ادامه تعرض نظامی رژیم صهیونیستی به ایران در خردادماه، در چند ماه گذشته نیز هر روز با ادعا و تهدید جدید از ناحیه آمریکا و رژیم صهیونیستی مواجه بودیم. کشورهای منطقه به خوبی به این امر واقف هستند که هدف هر گونه ناامنی در منطقه فقط ایران نیست و ناامنی مسری است. به همین دلیل است که دغدغه مشترکی بین کشورهای منطقه وجود دارد و اساساً هر کشوری که قائل به حرمت‌گذاری به صلح و حقوق بین‌الملل باشد باید نسبت به تهدیدات آمریکا علیه کشورهای دیگر موضع روشن گیرد. ایران به توانمندی خود و تجربه‌های قبلی از جمله تجربه نبرد قهرمانانه خردادماه متکی است و توانمندتر از هر زمانی قطعاً به هر گونه تعرض، پاسخی فراگیر و پشیمان کننده خواهد داد.

کدام عدم پایبندی آقای گروسی؟

سخنگوی وزارت امور خارجه در پاسخ به این پرسش که مدیر کل آژانس بین‌المللی انرژی اتمی گفته است که ایران باید وارد تعامل با این نهاد شود و اگر این شرایط ادامه یابد مجبور خواهد شد که عدم پایبندی ایران را اعلام کنم و قرار است دیداری با وزیر امور خارجه ایران داشته باشد، گفت: باید از آقای گروسی پرسید که کدام عدم پایبندی؟ هیچ کشوری به اندازه ایران نسبت به تعهدات خود پایبند نبوده است؟ اینکه امکان دسترسی به مراکز آسیب‌دیده ما فراهم نیست مقصر ایران است؟ یا طرف‌هایی که حقوق بین‌اللملی را نقض کرده و در تعرض به مراکز هسته‌ای ایران چنین جنایتی مرتکب شدند.

بقائی ادامه داد: این سوال را باید آقای گروسی پاسخ دهد که آیا در رابطه با بازرسی از مراکز آسیب‌دیده شیوه‌نامه مشخصی وجود دارد؟ اتفاقا باید ممنون ایران باشند که با مسئولت‌پذیری تلاش کرد چنین شیوه‌نامه‌ای را تدوین کنند. ما این کار را انجام دادیم و تفاهم‌نامه‌ای در قاهره انجام شد و باید پرسید که چه طرفی باعث شد این تفاهم به نتیجه نرسد؟ آقای گروسی باید طرف‌هایی که مسبب این شرایط هستند را مخاطب قرار دهد و تکرار گزاره‌ها نمی‌تواند نتیجه بخش باشد.

برچست زدن به سپاه، اقدامی بسیار غیرسنجیده و پر تبعات

سخنگوی وزارت خارجه در پاسخ به پرسشی درباره اقدام پارلمان اروپا برای متقاعد سازی سایر کشورها به قرار دادن نام سپاه پاسداران در لیست گروه های تروریستی گفت: در مورد بحث قطعنامه پارلمان اروپا و تهدید به قرار دادن سپاه پاسداران در فهرست «گروه‌های تروریستی»، باید بگویم که این اقدام و تهدید به برچسب‌زنی به بخشی از نیروهای مسلح رسمی یک کشور نه تنها خلاف اصول بنیادین حقوق بین‌الملل است، بلکه از نظر منطقی و سیاسی نیز بسیار غیرسنجیده و پر تبعات خواهد بود. شاعر می گوید: «کی شود دریا ز پوز سگ نجس». این را از این جهت عرض می کنم که صرف برچسب‌زنی به نهادی که از متن مردم ایران برخاسته و مسئولیت صیانت از ملت و امنیت خلیج فارس را بر عهده دارد، عمل سخیف و غیرمنطقی است. سپاه پاسداران همچنین بزرگترین نقش را در مبارزه با تروریسم داعشی ایفا کرده است.

بقائی خاطر نشان کرد: بنابراین، جمهوری اسلامی ایران حق خود می‌داند که به این اقدام واکنش متقابل نشان دهد. تصور کنید اگر هر کشوری بخواهد بدون هیچ مبنایی تصمیم بگیرد که بخشی از نهادهای رسمی یک کشور را با برچسبی توهین‌آمیز تخریب کند و این عمل ادامه یابد، ما با تکثیر گروه‌های تروریستی مواجه خواهیم شد. این وضعیت می تواند به عواقب وخیمی برای نظم و امنیت منطقه منجر شود.

وی ادامه داد: متأسفانه، این رویکردی است که آمریکا بنا نهاده و برخی کشورها نیز بدون توجه به تبعات آن، صرفا برای خوشایند آمریکا و رژیم صهیونیستی، سعی در دنباله‌روی از آن دارند. ما امیدواریم کشورهای عاقل‌تر اروپایی مراقب باشند که به دام وسوسه‌های شیطانی طرف‌های غیراروپایی برای چنین اقداماتی نیفتند.

سخنگوی وزارت امور خارجه درباره قطعنامه شورای حقوق بشر سازمان ملل متحد علیه ایران گفت: این قطعنامه خود موجب شکاف در جامعه بین‌الملل شد. دو کشور آلمان و انگلیس با ارائه مجموعه‌ای از گزارش‌های جعلی دروغ، اغراق درباره تحولات و سعی کردند جامعه جهانی را به پذیرش روایت وارونه از آنچه که در ایران اتفاق افتاد، مجاب کنند. در عمل نزدیک به نیمی از اعضای شورای حقوق بشر یعنی ۲۲ عضو یا رای منفی و ممتنع دادند و یا شرکت نکردند که پیام مهمی داشت.

روزنه

سخنگوی دولت در همایش تکریم خیرین مدرسه‌ساز:

باید بیش از گذشته کار کنیم

سخنگوی دولت پزشکیان با بیان اینکه شرایط فعلی کشور ما را موظف می کند که بیش از گذشته کار کنیم، گفت: هر جا مشکلی وجود دارد، باید به خودمان باز گردیم؛ من به‌عنوان عضو دولت باید بررسی کنم که کجای سیاست‌گذاری‌ها نیاز به اصلاح دارد.

به گزارش ایسنا، فاطمه مهاجرانی در همایش تکریم خیرین مدرسه‌ساز با گرامیداشت یاد جان‌باختگان حوادث اخیر کشور، ابراز همدردی با خانواده‌های داغدار، از حاضران خواست به احترام آنان صلوات وفاتحه بفرستند و سپس با اشاره به مفهوم معنا در زندگی انسان‌ها گفت: برای هر فردی معنای زیستن به شکلی خاص تجلی پیدا می کند؛ برای برخی با داشتن امکانات مادی مانند خانه یا خودرو و برای برخی دیگر با داشتن دارایی‌های بیشتر، اما برای خیرین مدرسه‌ساز این معنا در بخشیدن و ایثار شکل می گیرد.

وی افزود: این ویژگی دقیقاً همان صفت الهی است که ما هر روز در بسم‌الله الرحمن الرحیم تکرار می کنیم؛ خداوندی که هم بخشنده و هم مهربان است.

مهاجرانی با بیان اینکه خیرین مدرسه‌ساز تجلی صفات الهی هستند، ادامه داد: شما، مهربانانه می‌بخشید و ترجیح می‌دهید نامی از شما برده نشود. این روحیه نشان‌دهنده بزرگی کار شماست. شما سازندگان آینده ایران و این کشور عزیز هستید؛ کشوری که هزاران سال با همه فراز و فرودهای تاریخی پابرجا مانده و به لطف زحمات شما از این گذرگاه تاریخی نیز عبور خواهد کرد.

وی با مقایسه مدرسه‌سازی با دیگر فعالیت‌های خیرخواهانه گفت: همه کارهای خیر، از کمک به بیماران گرفته تا تأمین جهیزیه، ارزشمند و زیبا هستند، اما مدرسه‌سازی مسیری جریان‌ساز است. شما به انسان‌هایی کمک می‌کنید که در سن رشد و تعالی قرار دارند و قرار است آینده خود و آینده کشور را بسازند.

مهاجرانی با بیان اینکه انسانی که به دانایی مسلح می‌شود، می‌فهمد که باید به دیگران کمک کند و اجازه ندهد دیگران در تنگنای فقر و جهل باقی بمانند افزود: اگر امروز شاهد خشونت در جامعه هستیم، این به آن معناست که باید بیشتر مدرسه بسازیم و بیشتر در حوزه آموزش کار کنیم. هر جا مسئله‌ای وجود دارد، نشانه این است که ما مکلفیم تلاش خود را افزایش دهیم. مهاجرانی با تأکید بر مسئولیت دولت در این مسیر تصریح کرد: شرایط فعلی کشور ما را موظف می کند که بیش از گذشته کار کنیم، نه فقط در حوزه ساخت فیزیکی مدارس، بلکه در بازنگری سیاست‌گذاری‌ها. هر جا مشکلی وجود دارد، باید به خودمان باز گردیم؛ من به‌عنوان عضو دولت باید بررسی کنم که کجای سیاست‌گذاری‌ها نیاز به اصلاح دارد.

تاجگردون:

بانک مرکزی به دنبال بالارفتن نرخ ارز نیست

رئیس کمیسیون تلفیق لایحه بودجه ۱۴۰۵ با بیان اینکه بانک مرکزی به دنبال بالارفتن نرخ ارز نیست، گفت: طبق دیدگاه مسئولین بانک مرکزی، یک سیاست کنترلی درباره نرخ ارز در پیش رو خواهد بود؛ لذا مجلس نیز باید در این بخش تلاش کند که این سیاست کنترلی رها نشود.

غلامرضا تاجگردون رئیس کمیسیون تلفیق لایحه بودجه ۱۴۰۵ با اشاره به جلسه کمیسیون تلفیق بودجه گفت: این جلسه با حضور رئیس مجلس و وزرای اقتصاد، تعاون، صنعت، معدن و تجارت، جهاد کشاورزی، رئیس کل بانک مرکزی و رئیس سازمان برنامه و بودجه برگزار شد و وزرا درباره مسائل اقتصادی و چالش‌های موجود صحبت کردند. وی با اشاره به سیاست دولت در تغییر ساختار ارز ترجیحی، گفت: برداشت ما این است که رفتار متناقض و عدم هماهنگی در بدنه دولت وجود دارد که این مسئله می‌تواند باعث بروز مشکلاتی در فرآیند تنظیم بودجه ۱۴۰۵ شود به‌ویژه در مبانی مربوط به ارز، یارانه و تغییراتی که آثار نرخ ارز بر ساختار اقتصادی به‌وجود می آورد. رییس کمیسیون تلفیق بودجه ۱۴۰۵ با تاکید بر اینکه دولت در امور مربوطه نیاز به هماهنگی بیشتری دارد، افزود: ما قصد داریم برای یک سال آینده تصمیم‌گیری کنیم اما دولت در این زمینه ها هماهنگی لازم ندارد. مجلس در تلاش است تا به دولت، در تدوین بودجه کمک کند و کمک به بودجه نیز نیازمند اطلاعات بیشتر است؛ اگر اطلاعات ما بیشتر باشد، به دولت کمک می کنیم تا مسیر و روند کار به درستی پیش رود اما کار سخت است و تنظیم بودجه ۱۴۰۵ ساده نیست. رئیس کمیسیون تلفیق بودجه ۱۴۰۵ در ادامه با بیان اینکه بانک مرکزی به دنبال بالارفتن نرخ ارز نیست و بر روی سیاست‌های انقباضی و انضباط مالی تاکید دارد، افزود: ما نباید در بودجه راه فرار افزایش ارز برای بانک مرکزی ایجاد کنیم. بر مبنای دیدگاه مسئولین بانک مرکزی می‌توان گفت که یک سیاست کنترلی درباره نرخ ارز در پیش رو خواهد بود لذا مجلس نیز باید در این بخش تلاش کند که این سیاست کنترلی رها نشود لذا ما به دنبال ایجاد سیاست کنترلی در بودجه هستیم. وی با اشاره به حدود و ثغور درآمدزایی از نرخ تسعیر در بودجه، گفت: ایجاد پایه پولی در پی تسعیر نرخ ارز کار غلطی است و ما در بودجه این کار را انجام نخواهیم داد چون هر عددی که از این بخش به دست می‌آید، هشت برابر شده و روی پایه پولی اثر گذار خواهد بود. با این حال بانک مرکزی به واسطه تنظیم منابعی که در این ساختار مالی صورت گرفته، باید به برخی سیاست ها در بودجه کمک کند.

گزارش تصویری

رئیس سرویس اطلاعات خارجی روسیه، با بیان اینکه غرب از حمله موشکی اورشنیک به تأسیسات نظامی در غرب اوکراین «شگفت‌زده» شد، آن را هشداری به غرب در رابطه با اقداماتش پس از جنگ دانست.

برخی منابع سیاسی یمنی افشا کردند که هیئت منحل شده شورای انتقالی جنوب که در ریاض حضور دارد، در حال آمادگی است تا طی چند روز آینده تشکیل یک تشکل سیاسی جدید به جای شورای قبلی را اعلام کند که شامل طیف گسترده‌تری از جنوب یمن بوده و به نفوذ امارات که در شورای انتقالی حضور داشت، پایان دهد.

خبر

معاون اول رئیس‌جمهور:

قصد آغاز درگیری نداریم، اما در دفاع از کشور هیچ تردیدی نخواهیم داشت

معاون اول رئیس جمهور با تأکید بر آمادگی کامل دولت و نیروهای مسلح در برابر هر گونه تهدید احتمالی، تصریح کرد: جمهوری اسلامی ایران با اقتدار از کشور و مردم خود دفاع خواهد کرد.

به گزارش ایسنا، محمدرضا عارف در بخشی از سخنرانی امروز خود در همایش شرکت‌های برتر، با اشاره به تهدیدات دشمنان ملت ایران، به تجربه مدیریت کشور در دوره «جنگ ۱۲ روزه» پرداخت و گفت: از ابتدای روی کار آمدن دولت چهاردهم با توجه به پیش‌بینی وقوع جنگ، برنامه اقتصادی دوران جنگ از آذرماه سال گذشته به تصویب رسید و در جریان جنگ ۱۲ روزه نیز همین سیاست‌ها به‌طور کامل اجرا شد که آثار مثبت آن به‌وضوح قابل مشاهده بود. وی با تأکید بر آمادگی همه‌جانبه بخش‌های مختلف کشور برای مقابله با هر گونه تجاوز، افزود: امروز نیز ان‌شاءالله جنگی رخ نخواهد داد، اما اگر دشمن دچار خطای محاسباتی شود و بخواهد مردم ایران را بیازماید، دولت برنامه اقتصادی جنگ و سازوکارهای مشخصی برای مدیریت شرایط جنگی در اختیار دارد.

معاون اول رئیس جمهور ادامه داد: جمهوری اسلامی ایران جنگ‌طلب نیست و قصد آغاز درگیری ندارد، اما در دفاع از کشور هیچ تردیدی نخواهد داشت. اگر دشمن وارد معرکه جدیدی نشود، ما مسیر توسعه و اداره کشور را پی خواهیم گرفت، اما در صورت تحمیل جنگ، نیروهای مسلح از آمادگی کامل دفاعی برخوردارند و دولت نیز برنامه اداره کشور در شرایط جنگی را تدوین کرده است؛ هر چند امیدواریم هرگز نیازی به اجرای آن نباشد.

وی همچنین خاطرنشان کرد: صنایع راهبردی و دفاعی کشور در ماه‌های پس از جنگ ۱۲ روزه، رشدی معادل چندین سال را تجربه کرده و به پیشرفت‌های قابل توجهی دست یافته‌اند.

همایش ملی تکریم خیرین مدرسه‌ساز

پزشکیان: اگر مدیران ما به شکل صحیح آموزش دیده بودند امروز وضعیت بسیار متفاوت بود

رئیس جمهور تاکید کرد: باید دست به دست هم دهیم تا ریشه تنش‌های اجتماعی را که زاییده روش‌های غلط آموزشی و تربیتی ماست، برطرف کنیم. اگر مدیران ما به شکل صحیح آموزش دیده بودند، امروز وضعیت بسیار متفاوت بود. هم درد و هم درمان ما در آموزش و پرورش است.

مسعود پزشکیان در همایش ملی تکریم خیرین مدرسه‌ساز کشور، ضمن تمجید و قدردانی از مشارکت خیرین در طرح توسعه عدالت آموزشی دولت چهاردهم، تصریح کرد: ما قدرت و توان شما را باور داریم و معتقدیم که اگر خالصانه در خدمت مردم باشیم، آنها نیز از هیچ خدمت و کمکی دریغ نخواهند کرد.

رئیس جمهور با تاکید بر اینکه برای من به قابل قبول نیست که مردم کشورم در زمینه خدمات آموزشی، درمانی و امثال آن با مشکل و کاستی مواجه باشند، افزود: امروز که در جایگاه مسئولیت در برابر ملت ایران قرار گرفته‌ام، به هیچ وجه نمی توانم بپذیرم که مردم دچار سختی و مشکل باشند، لذا تمام توان و وجود خود را برای خدمت به مردم به کار گرفته‌ام، چرا که باور دارم مردم نیز در برابر این رویکرد با تمام وجود به صحنه خواهند آمد و می‌توانیم با هم مشکلات را رفع کنیم.

پزشکیان با اشاره به برخی مصادیق مطرح شده در این همایش در ارتباط با مشارکت مردم در امر خیر مدرسه‌سازی، از جمله واگذاری حواله خودرو و یا صرف دیه فرزند برای ساخت مدرسه، تصریح کرد: اینکه فردی با وجود مشکلات مالی و عدم برخورداری از مسکن، دیه فرزند دلبند خود را در راه مشارکت در این امر خیر صرف می کند، یعنی آنکه اگر مردم به صحنه بیایند، هیچ مشکلی غیرقابل رفع نیست. رئیس جمهور با تاکید بر اینکه هدف و برنامه وی و دولت چهاردهم به تنها ساخت مدرسه به عنوان یک ساختمان صرف نیست، گفت: هدف ما ایجاد و ارتقای بستر آموزش کار تیمی، توان حل مسئله، فداکاری، عشق و دلبستگی به میهن و فراگرفتن توانایی گفت‌وگو با یکدیگر برای پیشبرد امور اجتماعی است؛ باور دارم که اگر این توانایی‌ها و ظرفیت‌ها را در مدرسه فراگرفته بودیم، امروز هم در عرصه اجتماع و هم در عرصه مدیریت کشور، کمتر با مشکل مواجه بودیم. پزشکیان خاطرنشان کرد: اگر اصول همکاری و کار جمعی، تعهد کاری و خدمت شایسته به مردم و ارباب رجوع را به شایستگی در مدارس آموزش داده می شد، دیگر شاهد برخی ناکارآمدی‌ها در نظام اداری نبودیم. اگر این آموزش‌ها به شکل صحیح فراگرفته شده بود، هر کس در هر جایگاهی می دانست که که اگر امروز در ارباب رجوع را به درستی راه نیندازد، فردا در جایی دیگر کار خودش به مشکل بر خواهد خورد.. رئیس جمهور برنامه دولت چهاردهم برای رفع کاستی‌ها در عرصه فضاهای آموزشی را تلاش در مسیر گسترش و ارتقای بستر تبلور و تجلی ظرفیت‌ها، توانمندی‌ها و استعدادهای درونی افراد و به ویژه فرزندان امروز و فردای این سرزمین توصیف و تصریح کرد: مدرسه باید بستری باشد که انگیزه و اراده ساختن و آباد کردن این سرزمین را در دل فرزندان ایران ایجاد و تقویت کند. فارغ‌التحصیلان مدارس نباید تحت تاثیر هیچ عامل یا مانعی از پیمودن مسیر پیشرفت و ارتقای مملکت منصرف یا ناامید شوند. پزشکیان با تاکید بر اینکه این نگاه و رویکرد باید در مدارس آموزش داده شود، افزود: شهروندان فردای کشور، همان فرزندان امروز هستند که در مدارس آموزش می‌بینند و آینده آنها تابع همان آموزش‌هایی است که امروز به آنها ارائه می‌شود و ما به دنبال ایجاد تغییر و تحول در رفتار آموزشی، شیوه انتقال مفاهیم و آموزش آگاهانه هستیم. رئیس جمهور با تاکید بر اینکه برای من قابل قبول نیست که سطح کیفی و کمی آموزش در کشورمان از دیگر کشورهای دنیا پایین‌تر باشد، اظهار داشت: مدرسه به معنای فضا، محتوا و شیوه آموزشی و دست‌اندرکاران آموزش، باید بستری برای تبلور بخشیدن به استعدادها و ظرفیت‌های دانش‌آموزان باشند.

خبر

چند راهکار کاهش مصرف آب در خانه تکانی

با آغاز ماه بهمن، خانه تکانی که یکی از سنت‌های دیرینه ایرانیان محسوب می‌شود، کم و بیش از سوی خانواده‌ها آغاز شده است. رسمی که در شرایط بحرانی آب درصورت عدم مدیریت صحیح آن می‌تواند پیامدهای ناگواری را به همراه داشته باشد.

آب نقش حیاتی در زندگی انسان‌ها و توسعه اقتصادی کشورها دارد، در ایران، با توجه به اقلیم خشک و نیمه‌خشک، اهمیت این منبع به‌ویژه در شرایط کنونی بیش از پیش احساس می‌شود و کمبود منابع آبی و تغییرات اقلیمی تهدیدی جدی برای آینده این سرزمین است.

پیش بینی می‌شود تا سال ۲۰۵۰ جمعیت جهانی به ۹ میلیارد نفر برسد که ۵۵ درصد از آنها در شهرها زندگی خواهند کرد و تقاضای آب در سطح جهان علاوه بر تقاضای انرژی و غذا ۵۵ درصد افزایش خواهد یافت، بنابراین باید از مصرف بی‌رویه آب جلوگیری کرد. خانه تکانی ریشه در باورهای فرهنگی مردم این مرز و بوم کهن دارد، سنتی پسندیده که با شروع ماه بهمن و انجام کم و بیش آن، در شرایط آبی کنونی کشور باید با ملاحظات ویژه و تدابیر لازم برای حفظ منابع محدود آبی همراه باشد. کارشناسان معتقدند بنا بر فرهنگ دیرینه ایرانیان "آب" در خانه تکانی نقش اساسی ایفا می کند و با بهره گیری از آن زندگی دچار تحول و پاکیزگی شده و شرایط برای ادامه حیات مهیا می‌شود. در این میان عده‌ای ناخواسته یا ندانسته آب با ارزش و مایه حیات را با مصرف بی‌رویه و نادرست به هدر داده و ایران سال‌هاست که با بحران کم‌آبی دست‌وپنجه نرم می کند و هر قطره آب اهمیت حیاتی دارد.

با این حال همچنان با آغاز ماه بهمن، برخی خانواده‌ها خانه تکانی را شروع کرده و هنگام شست‌وشوی فرش‌ها، پنجره‌ها، حیاط و سایر بخش‌های خانه، ناخواسته مقدار زیادی آب هدر می‌دهند. این در حالی است که می‌توان با چند تغییر ساده در روش‌های نظافت، هم خانه‌ای تمیز و آماده برای نوروز داشت و هم از مصرف بی‌رویه آب جلوگیری کرد. در قدم اول توصیه می‌شود به جای استفاده از حجم زیادی آب برای شستن پنجره‌ها، از محلول‌های پاک‌کننده آماده یا ترکیب آب و سرکه در یک اسپری استفاده کرد به طور مثال استفاده از دستمال‌های نانو نیز باعث کاهش نیاز به شست‌وشوی مکرر می‌شود. در این میان پیش از شستن پرده‌ها، فرش‌ها و سایر وسایل، می‌توان گردوغبار آن‌ها را با جاروبرقی، دستمال‌های میکروفایبر یا طی‌های نانو پاک کرد چراکه این کار باعث کاهش دفعات نیاز به شستشو با آب می‌شود.

چالش جدی برای خاورمیانه؛

تجدیدپذیرها جایگزین سوخت‌های فسیلی می‌شوند؟

طی سالهای اخیر موضوع جایگزینی انرژی‌های تجدیدپذیر باسوخت‌های فسیلی پررنگ‌شده‌وبا وجودی که توسعه تجدیدپذیرها سرعت گرفته‌اما این جایگزینی به‌اعتقاد تحلیلگران زمانبر است و در کوتاه مدت محقق نمی‌شود.

مهمترین منبع درآمد و ثروت منطقه خاورمیانه در دهه‌های گذشته ذخایر نفت خام و گاز بوده است. اگرچه این حقیقت که دوران سوخت فسیلی به پایان خواهد رسید، مورد پذیرش گسترده واقع شده اما برخی از کارشناسان انتظار ندارند در کوتاه مدت تغییرات جدی صورت بگیرد.

با وجود وابستگی به صادرات سوختهای فسیلی، برخی از کشورها در منطقه به پتانسیل تجدیدپذیرها توجه کرده‌اند. بهبودهای صورت گرفته در فرآیند تولید و اقتصاد ابعاد، هزینه‌های انرژی بادی و خورشیدی را به سطحی رسانده که در برخی از مناطق از سوختهای فسیلی ارزانتر شده اند. خاورمیانه به خصوص به دلیل شرایط اقلیمی مطلوب، ظرفیت عظیمی در این زمینه می‌تواند داشته باشد.

در این میان برخی موسسات خارجی مانند ریستاد انرژی و آژانس بین‌المللی انرژی انتظار داشتند پیک نفت تحت تاثیر تغییرات ساختار در اقتصاد و فشار اجتماعی در اکثر کشورهای توسعه یافته، در حدود سال ۲۰۳۰ اتفاق بیافتد. فروش رو به رشد خودروهای برقی، تقاضا برای نفت را کاهش می دهد و هزینه‌های نیروی بادی و خورشیدی مرتبا کمتر می‌شود. انگیزه متنوع کردن منابع درآمد برای کشورهای صادرکننده نفت باید واضح باشد. این کشورها برای سرپا ماندن در قرن بیست و یکم باید تجدیدپذیرها را جدی بگیرند.

پیش بینی برخی از کارشناسان در خصوص وقوع پیک تقاضا برای نفت تا ۱۰ سال آینده یک چالش جدی برای خاورمیانه است. با این حال اوپک طی سالهای اخیر انتظار داشته تقاضا برای نفت تا سال ۲۰۴۰ همچنان رشد کند. در حالی که جوامع غربی به میزان فزاینده نگران تغییرات اقلیمی هستند و دولتهایشان را برای تغییرات ضروری تحت فشار قرار داده‌اند اما کشورهای عربی تحولات سیاسی مشابهی را تجربه نمی کنند. چین هم به دلیل آلودگی شدید هوا، مسیر گذار به انرژی را آغاز کرده است. پتانسل جغرافیایی فوق العاده خاورمیانه می تواند انقلاب انرژی بعدی در این منطقه را کلید بزند. شماری از کشورها چندین پروژه عظیم را اعلام کرده‌اند. امارات متحده عربی طرحی را برای آغاز ساخت چندین پارک خورشیدی بزرگ در سال ۲۰۲۱ رونمایی کرد که همراه با نیروگاه هسته‌ای "براکه" می توانند نیمی از برق این کشور را تا اواسط قرن تامین کنند. عربستان سعودی هم طرحهای بزرگی دارد. ایجاد یک مزرعه بادی ۴۰۰ مگاواتی در سواحل شمال غربی این کشور از جکله این طرح‌ها بوده و با وجود اندازه متوسط، تجربه ضروری برای پروژه های آتی فراهم می کند. صادرات هیدروژن پاک هم به دلیل هزینه های تولید اندک در خاورمیانه می تواند به محصول صادراتی مهمی در آینده تبدیل شود. عربستان سعودی روی طرح بزرگترین کارخانه هیدروژن جهان در شهر آینده گرای نئوم هم کار می کند.

آن طور که در پیش بینی‌ها وجود دارد تا سال ۲۰۴۰ تقاضا برای انرژی فسیلی کاهشی نیست و حتی برآورد می‌شود که تا ۱۰۰ سال آینده نیز انرژی فسیلی مورد استفاده مردم خواهد بود اما ممکن است سهم آن ها کاهش یابد. در این باره محمد خطیبی - کارشناس ارشد حوزه انرژی با بیان اینکه جایگزینی انرژی‌های تجدید پذیر با سوخت‌های فسیلی موضوع جدیدی نیست و نزدیک ۵۰ سال است که کشورهای مختلف به ویژه کشورهای صنعتی به سمت این نوع انرژی پیش رفتند، به ایسنا گفته بود: هر کاری که می توانست انجام شود کشورهای صنعتی برای جایگزینی سوخت های فسیلی توسط انرژی های تجدیدپذیر انجام داده اند اما مشکلی که وجود دارد این است که محبوبیت انرژی های تجدیدپذیر کمتر است و مردم به راحتی نمی توانند از آن ها استفاده کنند.

به گفته او علاوه بر این زیرساخت های اجرای این کار آماده نبوده و مهم تر از همه اینکه قیمت تمام شده این انرژی نسبت به انرژی های فسیلی بیشتر است. تا کنون دولت سوبسیدهایی را به مردم داده است اما نمی شود به طور گسترده انرژی را به مردم تحمیل کرد و اگر این نوع انرژی اقتصادی است می بایست جایگاه خود را پیدا کند و نیازی نیست که دولت ها آن ها را حمایت کنند.

بر این اساس تا کنون تلاش‌های زیادی برای جایگزینی انرژی‌های تجدیدپذیر با انرژی فسیلی شده اما جایگزینی کامل این دو انرژی زمان بر است و انرژی تجدیدپذیر برای انجام این ماموریت باید اقتصادی شود و محبوبیت بیشتری کسب کند به طوری که مردم به راحتی بتوانند از آن استفاده کنند و این انرژی را به انرژی فسیلی ترجیح دهند. برخی کارشناسان، با بیان اینکه در شرایط عادی هر سال به طور متوسط یک میلیون بشکه تقاضای انرژی های فسیلی رو به افزایش است، معتقدند در دهه‌های گذشته این رشد تقاضا را داشته ایم. بنابراین تا طولانی مدت که پیش بینی‌ها وجود دارد تقاضای انرژی‌های فسیلی رو به رشد بوده و هیچ تقاضای منفی وجود ندارد اما باید دید انرژی‌های تجدیدپذیر که در حال رشد هستند تا چند سال دیگر چه نقشی در تامین نیازهای جهان خواهد داشت.

مصرف گاز خانگی ۶۸۳ میلیون مترمکعب و کاهشی شد

مصرف گاز بخش خانگی، تجاری و صنایع جزء در پنجمین روز بهمن همزمان با اندکی افزایش دما به ۶۸۳ مترمکعب رسید. مصرف گاز در بخش‌های خانگی، تجاری و صنایع جزء به ۶۸۳ میلیون مترمکعب رسید که این مقدار مصرف نسبت به روز قبل آن (شنبه، چهارم بهمن) ۱۹ میلیون مترمکعب کاهش داشته است. شرکت ملی گاز ایران تأکید کرده است: مدیریت مصرف در بخش‌های خانگی و تجاری نقش تعیین کننده‌ای در پایداری شبکه و تأمین نیاز سایر بخش‌ها دارد، از این رو تنظیم دمای منازل و محل‌های کار روی ۲۰ درجه سانتی گراد، ساده‌ترین و مؤثرترین راه کاهش مصرف است. این شرکت از مشترکان خواسته است با رعایت الگوهای بهینه و صرفه‌جویی در مصرف، زمینه استمرار تأمین پایدار گاز در سراسر کشور را فراهم کنند. رعایت الگوهای بهینه مصرف به‌ویژه در روزهای سرد سال، افزون بر حفظ پایداری شبکه، امکان تأمین گاز برای صنایع را نیز تسهیل می کند.

برگ سبز خودرو ،

مبینا رضائی با کد ملی ۰۴۸۰۳۸۲۱۳۱ خودرو اچ سی کراس دانگ فنگ رنگ خاکستری مدل ۱۳۹۷ شماره پلاک ۸۸ ایران ۲۶ م ۱۵۷ شماره شاسی naae۴cfz۹jx۱۱۳۲۷۸ شماره موتور ۰ سند به نام مبینا رضائی در تاریخ ۱۴۰۴/۱۱/۰۱ مفقود گردیده و از درجه اعتبار ساقط است.

برگ سبز خودرو, کارت خودرو
کارت بیمه خودرو, معاینه فنی خودرو ،

مهشید شبانی فریمانی با کد ملی ۰۸۴۰۰۸۰۷۲۷ خودرو پژو ۴۰۵ رنگ نقره ای مدل ۱۳۸۹ شماره پلاک ۴۲ ایران ۶۱۶ ب ۵۶ شماره شاسی NAAM۱۱CA۰BE۰۶۸۰۹۸ شماره موتور ۱۲۴۸۹۲۹۷۷۲۱ سند به نام مهشید شبانی فریمانی در تاریخ ۱۳۹۰/۰۴/۱۲ مفقود گردیده و از درجه اعتبار ساقط است.

شناسنامه, کارت خودرو ،

بهاره حکیمی با کد ملی ۰۹۲۱۷۹۳۲۹۴ خودرو کوییک – Quick MT رنگ سفید مدل ۱۴۰۰ شماره پلاک ۹۲ایران۱۶۹س۱۹ شماره شاسی NAS۸۴۱۱۰۰M۱۱۰۵۷۲۱ شماره موتور ۹۲۱۳۰۶۸/M۱۵ سند به نام بهاره حکیمی در تاریخ ۱۴۰۳/۱۲/۰۱ مفقود گردیده و از درجه اعتبار ساقط است.

برگ سبز خودرو،

حشمت سلطانی نژاد با کد ملی ۳۱۳۰۵۸۲۸۶۱ شماره شناسنامه ۶ فرزند محمد خودرو پژو ۲۰۷i-MT دنده ای رنگ سفید مدل ۱۴۰۱ شماره پلاک ۴۵ ایران ۱۸۷ن ۸۲ شماره شاسی NAAR۰۳FE۶NJ۴۸۹۱۵۴ شماره موتور ۱۷۸B۰۱۰۲۲۷۲ به نام حشمت سلطانی نژاد در تاریخ ۰۱/۱۱/۱۴۰۴ مفقود گردیده و از درجه اعتبار ساقط می باشد.

سند کمپانی, برگ سبز خودرو ،

محبوبه لقمانیان با کد ملی ۱۲۸۵۶۶۶۹۱۷ خودرو دوو ماتیز رنگ سفید مدل ۱۳۸۰ شماره پلاک ۱۳ ایران ۲۴۴ی۴۶ شماره شاسی IR۸۰۱۵۵۰۲۲۴۵۸ شماره موتور ۶۱۹۱۰۶ سند به نام مونا صبوری سیچانی در تاریخ ۱۴۰۴/۱۱/۲۶ مفقود گردیده و از درجه اعتبار ساقط است.

مدرک تحصیلی ،

آنیتا نوروزی با کد ملی ۰۰۱۷۷۵۵۹۰۵ در تاریخ ۱۳۹۳/۱۱/۰۱ مفقود گردیده و از درجه اعتبار ساقط است. کرج مطهری

کارت معافیت سربازی ،

محمدحسین حسنی با کد ملی ۰۰۱۶۰۲۶۷۸۰ در تاریخ ۱۴۰۴/۰۸/۰۴ مفقود گردیده و از درجه اعتبار ساقط است.

کارت ملی ،

وحید عابدی با کد ملی ۰۰۸۴۳۱۵۵۴۷ در تاریخ ۱۴۰۴/۰۹/۱۱ مفقود گردیده و از درجه اعتبار ساقط است.

برگ سبز خودرو, کارت خودرو ،

محمد رزمجو با کد ملی ۵۷۷۹۹۶۲۱۷۰ خودرو سمند LX رنگ نقره ای مدل اسفد ۸۴ شماره پلاک ۹۵ م ۳۱۷ ایران ۲۰ شماره شاسی ۱۷۶۱۶۵۷۸ شماره موتور ۱۲۴۸۴۱۹۰۶۱۹ سند به نام محمد رزمجو در تاریخ ۱۴۰۴/۱۱/۰۱ مفقود گردیده و از درجه اعتبار ساقط است.

شناسنامه ،

محمدامین نادری با کد ملی ۴۴۹۰۵۳۷۷۵۱ در تاریخ ۱۴۰۴/۱۱/۰۶ مفقود گردیده و از درجه اعتبار ساقط است.

کارت ملی, گواهینامه پایه سه
کارت عابر بانک, کارت دانشجویی ،

ارشیا هاشمی با کد ملی ۰۴۴۱۳۸۳۲۳۸ در تاریخ ۱۴۰۴/۱۰/۲۸ مفقود گردیده و از درجه اعتبار ساقط است.

برگ سبز خودرو ،

رضا کوشکی با کد ملی ۴۱۹۰۱۸۵۹۱۴ خودرو تیبا۲ رنگ سفید مدل ۱۳۹۵ شماره پلاک ۸۳ ی ۱۶۱ ایران ۹۹ شماره شاسی NAS۸۲۱۱۰۰G۱۰۶۴۷۱۱ شماره موتور ۸۳۴۵۲۹۱/M۱۵ سند به نام رضا کوشکی در تاریخ ۱۴۰۴/۱۱/۰۱ مفقود گردیده و از درجه اعتبار ساقط است.

برگ سبز خودرو ،

محمدعلی محسنی ملکی با کد ملی ۵۰۷۹۶۲۸۷۶۶ خودرو سانتافه رنگ سفید مدل ۲۰۱۴ شماره پلاک ۳۵ایران۷۵۴و۵۸ شماره شاسی ۰ شماره موتور G۴KEEU۲۸۰۵۹۰ سند به نام محمدعلی محسنی ملکی در تاریخ ۱۴۰۴/۰۹/۰۷ مفقود گردیده و از درجه اعتبار ساقط است.

کارت هوشمند سوخت, برگ سبز خودرو ،

مرتضی اسدپور با کد ملی ۶۶۳۹۹۱۵۴۷۲ خودرو پیکان وانت رنگ سفید مدل ۱۳۸۸ شماره پلاک ۲۴ایران ۶۳۲ص۶۳ شماره شاسی ۱۱۴۸۸۰۲۹۶۲۸ شماره موتور ۰ سند به نام مرتضی اسدپور در تاریخ ۱۴۰۰/۱۱/۱۰ مفقود گردیده و از درجه اعتبار ساقط است. مدارک کارت سوخت و برگ سبز خودرو در تاریخ ۱۴۰۰/۱۱/۱۰ مفقود شده و از درجه اعتبار ساقط است. این اگاهی توسط خریدار به نام مهرداد کاظمی بره بی چاست---

کارت ملی ،

علیرضا عودی نژاد با کد ملی ۳۵۸۰۵۳۲۱۱۱ در تاریخ ۱۴۰۴/۱۰/۲۸ مفقود گردیده و از درجه اعتبار ساقط است.

وکالت‌نامه

شماره ۵۲۷۳۷مورخ ۱۴۰۱/۰۸/۲۲ دفترخانه ۱۴۰۲ تهران بنام زهرا محمدی جزی مربوط به پروژه چیتگر مفقود و آن یک نسخه از درجه اعتبار ساقط می‌باشد

برگ سبز خودرو, کارت هوشمند خودرو, پلاک خودرو ،

علی صدیق با کد ملی ۰۳۷۰۰۷۵۵۶۰ تراکتور تراکتور رنگ قرمز مدل ۱۳۹۳ شماره پلاک ۴۷ایران ۶۵۶ ک ۱۴ شماره شاسی N۳HKTAA۵DEHP۱۶۵۴۰ شماره موتور YAW۴۱۸۱B سند به نام علی صدیق در تاریخ ۱۴۰۴/۰۸/۰۱ مفقود گردیده و از درجه اعتبار ساقط است.

سند کمپانی, برگ سبز خودرو, کارت خودرو, کارت بیمه خودرو ،

همین بس روانان با کد ملی ۲۵۴۹۶۷۳۴۵۱ خودرو ۲۰۷ رنگ مشکی مدل ۱۴۰۳ شماره پلاک ۵۵ص۵۱۶ایران ۹۳ شماره شاسی NAAR۶۳HMFRDG۰۴۱۲۸ شماره موتور ۱۶۵A۰۲۵۰۴۲۴ سند به نام همین بس روانان در تاریخ ۱۴۰۴/۰۹/۰۱ مفقود گردیده و از درجه اعتبار ساقط است.

برگ سبز خودرو ،

احمد حلفی با کد ملی ۱۷۴۲۰۵۳۹۰۴ خودرو پراید۱۳۱ sl رنگ سفید مدل ۱۳۹۰ شماره پلاک ۶۲۹b۳۱ ایران۱۴ شماره شاسی s۱۴۱۲۲۹۰۷۶۳۸۲۶ شماره موتور ۴۱۰۰۶۹۸ سند به نام فردوس بهادری جگنی در تاریخ ۱۴۰۴/۱۰/۲۹ مفقود گردیده و از درجه اعتبار ساقط است.

سند کمپانی, برگ سبز خودرو ،

محمود شکری میقانی با کد ملی ۰۴۲۱۹۰۰۴۰۷ خودرو نیسان رنگ قرمز-کرم-متالیک مدل ۱۳۷۲ شماره پلاک ۱۲۲b۸۳ ایران ۳۰ شماره شاسی PNV۳۵P۲۱۵۱۳۳ شماره موتور P۰۱۵۷۱۶Z سند به نام محمودشکری میقانی در تاریخ ۱۴۰۴/۱۱/۰۳ مفقود گردیده و از درجه اعتبار ساقط است.

برگ سبز خودرو ،

سامان رحمانی با کد ملی ۰۵۲۰۹۳۱۰۲۵ خودرو ۲۰۶ رنگ سفید مدل ۱۳۹۶ شماره پلاک ۸۱ق۱۴۲ ایران ۵۷ شماره شاسی NAAP۰۳EE۴HJ۰۶۷۴۵۹ شماره موتور ۱۶۵A۰۱۰۰۵۹۳ سند به نام سامان رحمانی در تاریخ ۱۴۰۴/۱۰/۰۱ مفقود گردیده و از درجه اعتبار ساقط است.

کارت ملی ،

ابراهیم مصدقی با کد ملی ۱۲۱۹۴۰۵۶۳۹ در تاریخ ۱۴۰۴/۰۹/۲۰ مفقود گردیده و از درجه اعتبار ساقط است.

کارت ملی, کارت ملی هوشمند, گواهینامه پایه دو
گواهینامه پایه سه, مدارک بانکی, کارت پایان خدمت ،

مهدی صادقی نیا با کد ملی ۲۷۹۰۹۵۵۲۲۰ در تاریخ ۱۴۰۴/۱۱/۰۱ مفقود گردیده و از درجه اعتبار ساقط است.

کارت ملی, کارت عابر بانک, کارت دانشجویی ،

امیرحسین زرین اقبال با کد ملی ۰۳۷۱۳۹۸۵۲۵ در تاریخ ۱۴۰۴/۱۰/۰۳ مفقود گردیده و از درجه اعتبار ساقط است.

کارت ملی هوشمند ،

محسن مجدمی با کد ملی ۱۸۹۹۸۴۶۳۲۸ در تاریخ ۱۴۰۴/۱۰/۲۲ مفقود گردیده و از درجه اعتبار ساقط است.

شناسنامه ،

سید طاهر مرتضوی با کد ملی ۳۸۵۰۰۷۹۴۶۵ در تاریخ ۱۴۰۴/۰۹/۲۱ مفقود گردیده و از درجه اعتبار ساقط است.

کارت ملی هوشمند ،

مهدی محمودی دهاقانی با کد ملی ۰۰۱۱۱۴۶۵۹۱ در تاریخ ۱۴۰۴/۱۱/۰۴ مفقود گردیده و از درجه اعتبار ساقط است.

برگ سبز خودرو ،

هادی اردکانیان با کد ملی ۰۰۸۱۱۵۶۰۲۲ خودرو پژو رنگ سفید مدل ۱۳۹۰ شماره پلاک ۳۵۶۵۴۶ایران ۳۳ شماره شاسی NAAP۵۱FE۷CJ۳۷۳۷۷۷ شماره موتور ۱۵۲۹۰۰۱۴۲۴۹ سند به نام مصطفی اردکانیان در تاریخ ۱۴۰۴/۰۶/۲۹ مفقود گردیده و از درجه اعتبار ساقط است.

برگ سبز خودرو ،

مهدی برجی با کد ملی ۴۵۳۰۱۸۱۱۸۹ خودرو ساینا s رنگ سفید مدل ۱۴۰۱ شماره پلاک ۹۸ایران ۳۵۷ل۵۱ شماره شاسی NAs۸۵۱۱۰۰N۵۷۷۵۱۱۷ شماره موتور ۹۸۲۴۱۵۴/M۱۵ سند به نام مهدی برجی در تاریخ ۱۴۰۳/۱۱/۱۰ مفقود گردیده و از درجه اعتبار ساقط است. اینجانب مهدی برجی برگ سبز خودروی ساینا سفید رنگ خودم را گم کردم و اصلا پیدا نشده است

کارت ملی, کارت ملی هوشمند ،

افشین وفایی با کد ملی ۳۰۵۱۲۳۶۲۸۴ در تاریخ ۱۴۰۴/۰۷/۰۷ مفقود گردیده و از درجه اعتبار ساقط است.

کارت ملی, کارت پایان خدمت ،

مهدی میرزایی با کد ملی ۵۷۵۰۰۳۳۰۸۲ در تاریخ ۱۴۰۴/۱۰/۳۰ مفقود گردیده و از درجه اعتبار ساقط است.

کارت ملی ،

لیلا نوفلاح با کد ملی ۴۸۹۹۱۰۳۸۵۹ در تاریخ ۱۴۰۴/۰۸/۰۹ مفقود گردیده و از درجه اعتبار ساقط است.

سند کمپانی, برگ سبز خودرو ،

سیدعلی حسینی بنهنگی با کد ملی ۰۹۲۳۳۲۲۸۳۳ موتورسیکلت هانی رنگ آبی مدل ۱۴۰۲ شماره پلاک ۸۵۸ایران۱۳۲۵۳ شماره شاسی N۴ZLRHGHKPGF۰۱۴۰۶ شماره موتور N۴Z۰۰۵۲۷۸ سند به نام سیدعلی حسینی بنهنگی در تاریخ ۱۴۰۴/۱۱/۰۱ مفقود گردیده و از درجه اعتبار ساقط است.

کارت ملی هوشمند, کارت هوشمند سوخت, گواهینامه پایه دو, کارت عابر بانک ،

داود بکمحمدی با کد ملی ۵۰۲۹۸۴۳۵۲۳ در تاریخ ۱۴۰۴/۱۰/۲۹ مفقود گردیده و از درجه اعتبار ساقط است.

برگ سبز خودرو ،

احمد دهانی با کد ملی ۶۶۸۰۲۶۹۵۵۵ خودرو پیکان وانت رنگ سفید مدل ۱۳۹۳ شماره پلاک ۵۸ – ۸۲۴ د ۱۵ شماره شاسی NAAA۳۶AA۷EG۷۰۲۵۰۰ شماره موتور ۱۱۸P۰۱۱۳۲۹۴ سند به نام مهدی غلام پور در تاریخ ۱۴۰۴/۱۰/۱۱ مفقود گردیده و از درجه اعتبار ساقط است. مدارک را برای گرفتن نوبت تعویض پلاک به کافی نت بردم متاسفانه فردی اشتباه برداشت و با خودش بردم در گروه ها اعلام کردم اما پیدا نشد

کارت ملی هوشمند, گواهینامه پایه یک, کارت عابر بانک ،

حافظ نیک خواه با کد ملی ۲۷۵۵۳۵۳۴۲ در تاریخ ۱۴۰۴/۱۱/۰۳ مفقود گردیده و از درجه اعتبار ساقط است.

مدرک تحصیلی

اینجانب هادی آقائی سونجی فرزند مصطفی به کد ملی ۱۵۲۰۰۶۲۹۴۱ صادره از میانه در مقطع کاردانی ناپیوسته رشته کاردان فنی برق_الکترونیک صادره از واحد دانشگاهی موسسه آموزش عالی کوثر در تاریخ ۳۰/۰۷/۱۴۰۱ مفقود گردیده است. از یابنده تقاضا می گردد این دانشنامه را به نشانی استان قزوین شهرستان آبیک ،بلوار نیایش،طبقه همکف ،دانشگاه بصیر تحویل دهد.

کارت ملی هوشمند, سیم کارت, کارت عابر بانک ،

معصومه ذاکری با کد ملی ۱۳۷۸۲۲۸۲۴۳ شماره سیم کارت ۰۹۹۰۰۷۴۲۳۱۷ در تاریخ ۱۴۰۴/۱۱/۰۶ مفقود گردیده و از درجه اعتبار ساقط است.

رسید کارت ملی, شناسنامه, برگ سبز خودرو, کارت بیمه خودرو, معاینه فنی خودرو ،

مصطفی سپاهی با کد ملی ۳۶۹۰۸۲۵۰۶۷ خودرو پژو۴۰۵ رنگ نقره ای مدل ۱۳۹۱ شماره پلاک ۹۵ایران۳۴۹ن۹۶ شماره شاسی NAAM۰۱CA۹DR۵۹۵۴۷۴ شماره موتور ۱۲۴K۰۱۲۴۸۲۲ سند به نام مصطفی سپاهی در تاریخ ۱۴۰۴/۰۷/۳۰ مفقود گردیده و از درجه اعتبار ساقط است.

مدرک تحصیلی ،

یاسر شامحمدی با کد ملی ۳۳۴۱۶۹۶۸۹۱ در تاریخ ۱۴۰۳/۱۱/۰۱ مفقود گردیده و از درجه اعتبار ساقط است. نام فامیلی اینجانب در این مدت از «خاموشی زاد» به «شامحمدی» تغییر یافته است.

کارت خودرو ،

روح انگیز ودادی با کد ملی ۴۰۱۱۴۲۶۴۲۳ خودرو هایما S۷ رنگ سفید مدل ۱۳۹۸ شماره پلاک ۳۰ایران ۷۳۹ب۱۸ شماره شاسی NAAD۳۹۱Z۲KY۷۲۸۳۶۹ شماره موتور ۴۸۴QT۸۷۰۰۷۲۱۷A سند به نام روح انگیز ودادی در تاریخ ۱۴۰۴/۱۰/۳۰ مفقود گردیده و از درجه اعتبار ساقط است.

گواهینامه پایه دو ،

محمد حسن محمودی با کد ملی ۴۵۰۰۷۱۱۰۵۸ در تاریخ ۱۴۰۴/۱۱/۰۴ مفقود گردیده و از درجه اعتبار ساقط است.

کارت ملی هوشمند, شناسنامه, سیم کارت, مدارک بانکی ،

حمید افشاری فر با کد ملی ۳۲۵۸۴۱۴۹۹۸ شماره سیم کارت ۰۹۲۰۹۵۴۴۷۵۷ در تاریخ ۱۴۰۴/۱۰/۰۷ مفقود گردیده و از درجه اعتبار ساقط است. یک سیم کارت دیگه هم گم شده به شماره ۰۹۰۴۶۱۴۸۵۷۲

کارت ملی هوشمند, کارت هوشمند سوخت, گواهینامه پایه سه, کارت عابر بانک ،

طاهره داوری نسب با کد ملی ۰۹۳۴۵۲۷۷۹۲ در تاریخ ۱۴۰۴/۱۱/۰۳ مفقود گردیده و از درجه اعتبار ساقط است.

سند کمپانی, برگ سبز خودرو ،

محمدرضا طاهرنژاد با کد ملی ۵۵۶۰۱۱۷۸۴۶ خودرو پژو۴۰۵ رنگ نقره ای مدل ۱۳۸۹ شماره پلاک ۸۳ج۹۱۲ ایران ۲۱ شماره شاسی NAAM۰۱CA۶AK۸۹۵۴۳۱ شماره موتور ۱۲۴۸۹۱۲۱۹۰۷ سند به نام محمدرضا طاهرنژاد جوزم در تاریخ ۱۴۰۴/۰۳/۱۴ مفقود گردیده و از درجه اعتبار ساقط است.

ایران در کدام نقطه تصمیم‌گیری ایستاده است؟

بازی بزرگ امنیتی در خاورمیانه

همزمان با افزایش حضور تجهیزات نظامی ایالات متحده در منطقه، گمانه‌زنی‌ها درباره علت این حضور و پیامدهای آن رو به افزایش است. با این وجود، اظهار نظر اخیر «هاکان فیدان»، وزیر امور خارجه ترکیه در مورد ایران و ادعایی درباره احتمال حمله اسرائیل به ایران به موج گمانه‌هایی جدید درباره رویکرد اسرائیل در قبال ایران دامن زده است.

به گزارش فرارو، غیرفعال شدن برخی پروازها از سمت تعدادی از کشورهای اروپایی به مقاصدی از جمله اسرائیل، امارات و عربستان از جمله اتفاقاتی بود که طی روزهای اخیر باعث شد برخی تحلیلگران احتمال حمله متقابل ایران و اسرائیل نسبت به یکدیگر را مطرح کنند. اکنون فارغ از احتمال درگیری نظامی بین ایران و ایالات متحده این پرسش نیز مطرح است که آیا اسرائیل و ایران پیش از درگیری احتمالی ایران و آمریکا با یکدیگر وارد مبارزه نظامی خواهند شد؟

عبدالرضا فرجی راد، دیپلمات پیشین ایران در نروژ و استاد ژئوپلیتیک در گفتگو با فرارو به این پرسش پاسخ داده و وضعی موجود را مورد بررسی قرار داده است.

◂ نمی‌توان احتمال حمله آمریکا به ایران را رد کرد

عبدالرضا فرجی راد به فرارو گفت: «اسرائیل و آمریکا یک بازی بزرگ راه انداخته‌اند و در این بازی با قطعیت نمی‌توان گفت کدام یک زودتر حمله می‌کند. آن چه که مشخص است، این است که ایران حمله پیشدستانه انجام نخواهد داد، چرا که اگر ایران چنین اقدامی انجام دهد، فارغ از تبعات منطقه متعددی که چنین حمله‌ای خواهد داشت، حمله گسترده متقابلی از سوی اسرائیل و آمریکا رقم خواهد خورد. مسائلی که داخل کشور رخ می‌دهد نیز جای خود. بنابراین با توجه به شیوه رفتار سیاسی ایران در طول سال‌های اخیر، بعید می‌دانم که ایران بخواهد حمله‌ای علیه اسرائیل ترتیب دهد. ایران هیچوقت حمله کننده به هیچ کشوری نبوده است.»

وی افزود: «اما این پرسش به جای خود باقی است که آمریکا به ایران حمله می‌کند یا اسرائیل؟ اگر این سوال را مطرح کنیم که اصلا حمله‌ای در کار است یا خیر؟ من اعتقاد دارم احتمال حمله وجود دارد. من جزو افرادی بودم که بعد از جنگ ۱۲ روزه تاکید می‌کردم بعید است اسرائیل و آمریکا حمله‌ای صورت دهند. درواقع احتمال حمله اسرائیل را نیز بسیار کم می‌دیدم. اما اکنون این احتمال را می‌دهم. نگاهی به حضور گسترده نیروهای نظامی ایالات متحده در منطقه، ناوهای هواپیمابر و به طور کلی هزینه‌های سنگینی که از سوی آمریکا در منطقه گسیل شده این احتمال تقویت شده است. همچنین انتشار این خبر که پروازهای زیادی به مقصد اسرائیل کنسل شده اند، می‌تواند یک نشانه مهم باشد. طبیعتا نمی‌توانیم احتمال هیچ حمله‌ای را رد کنیم.»

◂ تهدید به جنگ و در نهایت مذاکره؟

دیپلمات پیشین ایران در نروژ در ادامه گفت: «حقیقت این است که ترامپ تا حدودی مست و مغرور از اقدامات اخیر خود است. او اخیرا توفیقاتی در ونزوئلا به دست آورده و به عبارتی به نفت ونزوئلا دسترسی پیدا کرده که زمینه را برای افزایش درآمدهای آمریکا فراهم می‌کند. همچنین درباره گرینلند به یک موفقیت نسبی دست پیدا کرده است. درواقع صحبت‌های ترامپ با دبیر کل ناتو، گرچه به شکل قطعی به سرانجامی نرسیده است اما نسبتا موفقیت آمیز بوده و در نتیجه ترامپ در خصوص دغدغه‌ای که در مورد گرینلند داشت نیز به نتیجه مثبتی رسیده است.»

وی افزود: «به هر حال این دستاورد برای ترامپ دستاورد کمی نیست که هر پایگاهی در گرینلند بزند، بخشی از خاک آمریکا محسوب می‌شود. بنابراین با توجه به این دستاوردها و توفیقاتی که برای دستیابی به معادن کمیاب گرینلند کسب کرده است، به نظر می‌رسد حس می‌کند در هر حوزه‌ای موفق خواهد بود. مسئله صلح غزه نیز مزید بر علت شده است. ترامپ در تلاش است با آوردن این نیروهای گسترده در منطقه ایران را تحت فشار همه جانبه‌ای قرار دهد تا شروط را بپذیرد. اما یک احتمال دیگر این است که آمریکا می‌خواهد به ایران ضربه بزند و پس از ضربه، ایران را سر میز مذاکره بنشاند.»

◂ اسرائیل و آمریکا ترکیبی وارد عمل می‌شوند؟

این استاد ژئوپلیتیک در خصوص احتمال حمله اسرائیل به ایران نیز گفت: «این که اسرائیل بخواهد ابتدا حمله کند و سپس آمریکا بخواهد از اسرائیل حمایت کند، نیز چندان منطقی نمی‌بینم. اگر بنا بر حمله باشد، اسرائیل و آمریکا، ترکیبی حمله می‌کنند. در حملات پیشین نیز شاهد بودیم اقدامات مشترکی بین اسرائیل و آمریکا انجام می‌شد. در تحولات داخلی کشور ما نیز، ترامپ ادعاهایی را مطرح کرده بود. اکنون نیز در حرف‌های مقامات اسرائیل و آمریکا اشتراکات زیادی دیده می‌شود. بنابراین، چنین موضوعی دور از ذهن نیست که دوباره بخواهند در ایران آشوب به پا کنند. من نمی‌توانم بگویم این حمله مشترک قطعا انجام می‌شود اما تایید می‌کنم که احتمال حمله کاملا مشهود است. با توجه به شرایط موجود، مقامات کشور ما باید در آمادگی کامل قرار داشته باشند.»

دریچه

حمایت رئیس اقلیم کردستان عراق از نخست‌وزیری المالکی

رئیس اقلیم کردستان عراق حمایت خود را از نامزدی نوری المالکی برای پست نخست وزیری این کشور اعلام کرد.

دفتر رئیس اقلیم کردستان با انتشار بیانیه‌ای اعلام کرد که «نچیروان بارزانی» رئیس اقلیم کردستان عراق در جریان تماس تلفنی با نوری المالکی نامزدی وی را برای به دست گرفتن پست نخست وزیری این کشور تبریک گفت. در این بیانیه آمده است: نیچیروان بارزانی، رئیس اقلیم کُردستان عراق در تماسی تلفنی نامزدی «نوری المالکی» برای سمت نخست وزیری عراق فدرال را تبریک گفت و ضمن اعلام حمایت خود، برای او در انجام این مسئولیت، آرزوی موفقیت کرد. «نیچیروان ادریس بارزانی» رئیس اقلیم کُردستان عراق، در این تماس تلفنی ضمن اعلام حمایت خود از «نوری المالکی»، ابراز امیدواری کرد که در انجام وظیفه و مسئولیت آینده‌شان برای تشکیل دولتی فراگیر که خواست و انتظارات تمام هم‌وطنان عراق را فراهم کند، آرزوی موفقیت کرد؛ به‌شیوه‌ای که این حکومت، توانایی مقابله با موانع و مشکلات پیش‌رو را داشته باشد. در ادامه این گفت‌وگو، «نوری المالکی» از برقراری تماس تلفنی و تبریک «نیچیروان بارزانی»، تشکر و قدردانی کرد. گفتنی است که ائتلاف چارچوب هماهنگی شیعیان عراق، نوری المالکی رئیس ائتلاف دولت قانون را به عنوان نامزد رسمی پست نخست‌وزیری این کشور معرفی کرد.

رودریگز: ما نمی‌ترسیم؛ تضمین ثبات ونزوئلا اهمیت دارد

رئیس جمهور موقت ونزوئلا در سخنانی اعلام کرد: ما نمی‌ترسیم، زیرا آنچه باید ما را به عنوان یک ملت متحد کند، تضمین صلح و ثبات برای این کشور است.

دلسی رودریگز، رئیس جمهور موقت ونزوئلا در سخنانی ادعا کرد که اختلافات با آمریکا از طریق کانال‌های دیپلماتیک حل و فصل خواهند شد!

رئیس جمهور موقت ونزوئلا در مراسمی با حضور کارگران نفت در پالایشگاه پورتو لاکروز در شمال شرقی این کشور در این خصوص مدعی شد که دولت او اختلافات دیرینه با واشنگتن را «رو در رو» از طریق آنچه وی مدعی دیپلماسی بولیواری شد، مورد بررسی قرار خواهد داد. دلسی رودریگز، در این ارتباط اضافه کرد: ما نمی‌ترسیم، زیرا آنچه باید ما را به عنوان یک ملت متحد کند، تضمین صلح و ثبات برای این کشور است.

وی سپس با اشاره به رویداد سوم ژانویه، زمانی که نیروهای آمریکایی به کاراکاس حمله کردند و رئیس جمهور قانونی و منتخب، نیکولاس مادورو و همسرش را ربودند، گفت: کاراکاس هرگز تصور نمی‌کرد که پایتخت آمریکای جنوبی مورد حمله نظامی یک قدرت خارجی قرار گیرد. رودریگز در ادامه خواستار وحدت ملی ونزوئلا شد و از ونزوئلایی‌ها خواست تا اختلافات داخلی شان را از طریق گفتگوی سیاسی داخلی و بدون دخالت خارجی حل کنند. رئیس جمهور موقت ونزوئلا افزود: دستورات واشنگتن به سیاستمداران ونزوئلا دیگر کافی است. ونزوئلا باید اختلافات و درگیری‌های خود را حل کند.

خبر

رایزنی مقامات ارشد چین با دبیر کل سازمان همکاری اسلامی در پکن

در بحبوحه تشدید تنش‌ها در غرب آسیا، معاون رئیس‌جمهور و وزیر خارجه چین در پکن با دبیر کل سازمان همکاری اسلامی دیدار و درباره مسائل منطقه‌ای و امنیتی گفت‌وگو کردند.

وزارت خارجه چین در بیانیه‌ای اعلام کرد که معاون رئیس جمهور چین و وزیر امور خارجه این کشور در پکن با دبیر کل سازمان همکاری اسلامی دیدار و گفت‌وگو کردند. طبق بیانیه وزارت خارجه چین، «وانگ یی» وزیر امور خارجه این کشور در جریان این گفت‌وگوها خواستار ایجاد یک مشارکت امنیتی منطقه‌ای و حل‌وفصل سیاسی بحران‌ها و مسائل حساس منطقه‌ای شد.

وزیر امور خارجه چین همچنین اعلام کرد که پکن آماده همکاری با کشورهای اسلامی برای حفاظت از حقوق و منافع مشروع کشورهای در حال توسعه است.

درگیری سنگین شبه نظامیان قسد با نیروهای جولانی در شمال سوریه

منابع خبری از درگیری سنگین شبه نظامیان قسد با نیروهای جولانی در شمال سوریه خبر دادند.

قسد از درگیری سنگین نیروهایش با نیروهای جولانی در روستای صفا در نزدیکی شهر جل آغا در استان حسکه خبر داد.

قسد بیان کرد: ما در حال مقابله با حمله نیروهای وزارت دفاع سوریه به روستای الصفا در جنوب شهر جل آغا هستیم و درگیری های شدیدی جریان دارد. از سوی دیگر قسد در بیانیه‌ای به مناسبت یازدهمین سالروز آزادی کوبانی از لوث داعش این نبرد را نبردی سرنوشت ساز توصیف کرد.

قسد اعلام کرد: شکست داعش صرفا نظامی نبود بلکه فکری و اخلاقی بود که به پروژه فرامرزی این گروه پایان داد. شهری که داعش را شکست داد اکنون در معرض حمله و تلاش برای محاصره با هدف برهم زدن ثبات و کمرنگ کردن ارزش نمادین این پیروزی تاریخی است. فرماندهی قسد هشدار داد که هرگونه ناامنی در شمال و شرق سوریه، خطری مستقیم برای امنیت منطقه‌ای و بین‌المللی است و از جامعه بین‌المللی خواست به مسئولیت اخلاقی و قانونی خود برای حفظ دستاوردهای جنگ با تروریسم و جلوگیری از بازگشت سازمان‌های افراطی عمل کند.

اخبار بریکس؛ تقویت همکاری‌ها، دستاوردهای فناورانه و نقش‌آفرینی ایران

مهم‌ترین تحولات سیاسی، اقتصادی، علمی و فناورانه کشورهای عضو بریکس در هفته گذشته منتشر شد.

سرگئی لاوروف، وزیر امور خارجه روسیه، در جمع‌بندی عملکرد دیپلماسی این کشور در سال گذشته، به تقویت همکاری‌ها در چارچوب بریکس اشاره کرد و نقش برزیل را به‌عنوان رئیس دوره‌ای این گروه در سال ۲۰۲۵ سازنده و مؤثر دانست.

در حوزه روابط دوجانبه، محمد بن زاید آل نهیان، رئیس امارات متحده عربی، و نارندرا مودی، نخست‌وزیر هند، در دهلی‌نو دیدار و درباره راه‌های تقویت شراکت راهبردی دو کشور گفتگو کردند. محور اصلی این مذاکرات، گسترش همکاری‌ها در حوزه فناوری و هوش مصنوعی اعلام شد. همچنین سفیر اتیوپی اعلام کرد که این کشور در دوره ریاست هند بر بریکس، همکاری‌های خود با این گروه را در زمینه‌های کشاورزی، دیجیتالی‌سازی و هوش مصنوعی توسعه خواهد داد. بر این اساس، اتیوپی در رویدادهای اصلی بریکس در سال ۲۰۲۶ مشارکت فعال خواهد داشت.

در آفریقا، ماداگاسکار با حمایت آفریقای جنوبی در مسیر تبدیل شدن به کشور شریک بریکس قرار گرفته است. مقام‌های این کشور ابراز امیدواری کرده‌اند که همکاری با بریکس زمینه‌ساز پیوندهای اقتصادی گسترده‌تری با اقتصادهای نوظهور جهان شود.

بن فرحان: روابط ما با امارات برای ثبات منطقه‌ای مهم است

وزیر خارجه عربستان با اشاره به اختلاف‌نظرهای ریاض با ابوظبی درباره یمن تاکید کرد که روابط ۲ کشور برای ثبات مطقه‌ای اهمیت دارد.

«فیصل بن فرحان» وزیر خارجه عربستان در کنفرانس مطبوعاتی مشترکی با همتای لهستانی خود در شهر «ورشو» اظهار کرد: روابط ما با امارات از اهمیت بالایی برای ثبات منطقه‌ای برخوردار است.

به گزارش خبرگزاری «نووستی» روسیه، بن فرحان همچنین تاکید کرد: عربستان به ایجاد روابطی مستحکم و مثبت با امارات علاقه‌مند است. وزیر خارجه عربستان در ادامه تصریح کرد: اختلاف‌نظرهایی با امارات درباره یمن وجود دارد اما روابط ما با امارات برای ثبات منطقه‌ای مهم است. شاهزاده فیصل بن فرحان یادداشت تفاهمی را با «رادوسلاو سیکورسکی»، همتای لهستانی خود برای ایجاد یک شورای هماهنگی مشترک بین دو کشور امضا کرد.

فیصل در یک کنفرانس مطبوعاتی که در ورشو، پایتخت لهستان برگزار شد، بر تعهد پادشاهی سعودی به تقویت روابط دوجانبه با لهستان در بخش‌های مختلف تأکید کرد. وی خاطرنشان کرد که حجم تجارت بین دو کشور در حال حاضر تقریباً ۸ میلیارد دلار است و ریاض مشتاقانه منتظر گسترش همکاری‌های اقتصادی و سرمایه‌گذاری در دوره آینده است.

وزیر امور خارجه عربستان سعودی همچنین بر اهمیت حمایت از ثبات در فلسطین، یمن و سودان تأکید و حمایت پادشاهی سعودی از راه‌حل‌های مسالمت‌آمیز برای بحران روسیه و اوکراین را مجدداً تکرار کرد.

تحقیقات کمیسیون اروپا درباره نقض حریم خصوصی «گروک»

کمیسیون اروپا تحقیقاتی را با عنوان شکستن حریم خصوصی با هوش مصنوعی درباره چت‌بات ایلان ماسک آغاز کرد.

کمیسیون اروپا تحقیقاتی را درباره پلتفرم رسانه اجتماعی ایکس، متعلق به ایلان ماسک، به دلیل تولید تصاویر جعلی و غیرقانونی و همچنین غیراخلاقی توسط چت‌بات گروک آغاز کرده است.

این تحقیق همچنین شامل بررسی سیستم‌های توصیه‌ای ایکس است که از سیستم هوش مصنوعی گروک برای انتخاب پست‌هایی که کاربران مشاهده می‌کنند استفاده می‌کند.

این تحقیق پس از آن صورت می‌گیرد که گروک با قابلیت‌های تولید و ویرایش تصویر خود اجازه می‌دهد کاربران تصاویر افراد را بدون رضایت آنها تغییر دهند، از جمله تصاویری که افراد را در لباس‌های شفاف یا آشکار نشان می‌دهد. برخی از تصاویر به نظر می‌رسد که شامل کودکان نیز می‌شود.

کمیسیون اروپا نگران است که شبکه ایکس به اندازه کافی برای جلوگیری از گسترش محتوای غیرقانونی، از جمله تصاویر دستکاری شده غیراخلاقی اقدام نکرده است. این کمیسیون همچنین نگران است که این محتوا ممکن است به مواد سوءاستفاده جنسی از کودکان تبدیل شود.

شبکه ایکس طی بیانیه ای اعلام کرد که این شرکت به ایجاد یک پلتفرم امن برای همه کاربرانش متعهد است.

تحقیق کمیسیون اروپا در مورد پایبندی ایکس از قانون خدمات دیجیتال (DSA) است، که یک سری مقررات گسترده برای حفظ کاربران اینترنتی از محتوای مضر و محصولات است. کمیسیون اروپا گفته است نتایج این تحقیق ممکن است به تغییر رفتار ایکس یا اعمال جریمه‌ای سنگین منجر شود.

شهرداری صوفیان تأسیس ۱۳۴۱

آگهی مزایده (اجاره) مرحله اول

نوبت اول

شهرداری **صوفیان در نظر دارد به استناد مصوبه شورای** اسلامی شهرصوفیان ، نسبت به اجاره یک دهنه مغازه با کاربری تجاری واقع در خیابان شهید بهشتی – جنب پارک صفا (میراث فرهنگی) با قیمت پایه کارشناس رسمی دادگستری به مبلغ ۴۰۰/۰۰۰/۰۰۰ ریال را به مدت ۲ سال شمسی و در صورت رضایت و توافق طرفین حداقل با ۲۵ درصد افزایش نسبت به اجاره بهای سال اول به مدت یک سال دیگر تمدید و از طریق برگزاری مزایده عمومی به اشخاص ویاشرکت های واجد شرایط واگذار نماید.

کلیه مراحل برگزاری مزایده از دریافت و تحویل اسناد فراخوان و سایر شرایط مزایده،تا بازگشایی پیشنهادات از طریق درگاه سامانه تدارکات الکترونیکی دولت (ستاد) به آدرس www.setadiran.ir انجام خواهد شد.

لذا لازم است شرکت کنندگان ضمن بررسی مدارک مربوطه در مزایده شرکت نموده و پیشنهادات خود را در سامانه دولت (ستاد) ارائه نمایند.

متقاضیان شرکت در مزایده در صورت عدم عضویت در سامانه، نسبت به ثبت نام و دریافت گواهی امضای الکترونیکی (به صورت برخط) برای کلیه صاحبان امضای مجاز و مهر سازمانی اقدام لازم را به عمل آورند. تلفن راهبری و پشتیبانی سامانه ستاد ۱۴۵۶ می‌باشد.

شرایط شرکت در مزایده :

۱ – شهرداری در رد یا قبول یک یا کلیه پیشنهادات مختار می باشد.

۲ – هزینه آگهی مزایده بر عهده برنده مزایده می باشد.

۳ – برندگان مزایده موظف هستند از تاریخ ابلاغ نظر هیات عالی به شهرداری مراجعه و نسبت به عقد قرارداد اقدام نمایند و در صورت عدم مراجعه و یا عدم عقد قرارداد، سپرده وی به نفع شهرداری صوفیان ضبط و به ترتیب برندگان دوم و سوم دعوت بعمل خواهد آمد.

۴ – سایر اطلاعات مزایده در اسناد مندرج می باشد .

مواعد زمانی :

آخرین مهلت ارسال پیشنهادات : ۱۴۰۴/۱۱/۲۷

تاریخ انتشار مرحله اول – نوبت اول : ۱۴۰۴/۱۱/۰۷

تاریخ انتشار مرحله اول – نوبت دوم : ۱۴۰۴/۱۱/۱۴

شهردار صوفیان – فرجی

خبر

پاشنه آشیل استقلال برای رسیدن به قهرمانی

استقلال تا پایان هفته هفدهم برابر سه تیم مدعی در چهار بازی موفق به کسب ۸ امتیاز کرده اما برابر سه تیم انتهای جدول در چهار دیدار، ۶ امتیاز کسب کرده است.

تیم فوتبال استقلال تا هفته هفدهم رقابت‌های لیگ برتر موفق شده با کسب ۲۹ امتیاز در رتبه چهارم جدول قرار بگیرد. شاگردان ساپینتو در دیدار هفته هفدهم برابر ذوب‌آهن، تیم پانزدهم جدول رده‌بندی متوقف شدند تا فرصت صدرنشینی را از دست بدهند. به همین بهانه عملکرد استقلال در مصاف با سپاهان، پرسپولیس و تراکتور به عنوان مدعیان قهرمانی را با نتایج آبی‌پوشان برابر تیم‌های پنجم تا سیزدهم و سه تیم پایین جدول مقایسه شده است.

دست بالای استقلال مقابل مدعیان لیگ برتر

آبی‌پوشان برابر سه تیم مدعی عملکرد نسبتا خوبی داشته‌اند و موفق شده‌اند در چهار بازی، ۸ امتیاز کسب کنند؛ استقلال برابر تراکتور در دیدار رفت با نتیجه یک بر صفر پیروز شد و در مصاف برگشت با تساوی بدون گل متوقف شد تا دست بالا را مقابل این تیم از لحاظ بازی رو در رو داشته باشد. شاگردان ساپینتو برابر پرسپولیس در مصاف رفت به تساوی رسیدند و برابر سپاهان با نتیجه ۲ بر یک پیروز شد تا مقابل مدعیان بدون باخت باشد.

آبی‌ها، رابین هود لیگ برتر

با این حال استقلال برابر سه تیم انتهای جدول تا این هفته در چهار بازی ۶ امتیاز گرفته است؛ آنها برابر ذوب‌آهن در دیدارهای رفت و برگشت متوقف شدند. در مصاف با شمس‌آذر به تساوی رسیدند و فقط توانستند از سد مس رفسنجان عبور کنند.

اقدام عجیب سرخ‌پوشان پایتخت؛

اخراجی استقلال در یک قدمی پرسپولیس

باشگاه پرسپولیس در اقدامی عجیب به دنبال جذب بازیکن اخراجی و جنجالی استقلال است.، نقل و انتقالات زمستانی لیگ برتر فوتبال ایران به پایان رسید و پرسپولیس در این پنجره موفق شد ایگور سرگیف مهاجم تیم ملی ازبکستان، دنیل گرا مدافع سابق تیم ملی مجارستان و همچنین فرزین معامله‌گری مدافع تیم امید ایران را از شمس‌آذر قزوین به خدمت بگیرد. با وجود بسته شدن پنجره نقل و انتقالات، اما پرونده جذب بازیکن توسط سرخ‌پوشان پایتخت در این زمستان بسته نشده است. پیگیری‌های خبرنگار ایرنا از این موضوع حکایت دارد که باشگاه پرسپولیس که در این پنجره به دنبال جذب هافبک بود، حالا در اقدامی عجیب در تلاش است تا امید حامدی‌فر هافبک سابق و اخراجی استقلال را به خدمت بگیرد. با توجه به سابقه و عملکرد این هافبک مشخص نیست باشگاه پرسپولیس در روزهای که نیاز مبرمی به یک هافبک خلاق و همچنین بدون حاشیه دارد، با چه منطقی به دنبال این بازیکن جنجالی و اخراجی استقلال است؟

کار سخت شمسایی و شاگردان در قهرمانی آسیا

تیم ملی فوتسال ایران در جام ملت‌های آسیا ۲۰۲۶، علاوه بر تکیه بر تجربه بازیکنان با تجربه خود، به دنبال نمایش پرقدرت جوانان مستعد دیگر تیمی است که دنبال چهاردهمین جام قهرمانی است.

تیم ملی فوتسال ایران، مدافع عنوان قهرمانی جام ملت‌های آسیا، به اندونزی می‌رود تا برای چهاردهمین بار در تاریخ خود به دنبال کسب عنوان قهرمانی در قاره کهن باشد.

هجدهمین دوره جام ملت‌های فوتسال آسیا از روز ۷ بهمن ماه در کشور اندونزی آغاز می‌شود و تیم ملی ایران که با ۱۳ عنوان قهرمانی پرافتخارترین تیم فوتسال آسیا به شمار می‌رود، برای آغاز یک چالش جدید آماده می‌شود.

شاگردان وحید شمسایی که در مرحله مقدماتی با تیم‌های مالزی، عربستان و افغانستان هم گروه هستند در نخستین دیدار خود در تاریخ ۸ بهمن به مصاف مالزی خواهند رفت.

در این دوره از رقابت‌ها، شمسایی و شاگردانش به مدت دو روز در سالن مسابقات به تمرین خواهند پرداخت و سپس در روز هشتم بهمن به مصاف مالزی خواهند رفت.

تیم ملی فوتسال ایران در گروه D این رقابت‌ها قرار گرفته است و در مرحله گروهی با تیم‌های افغانستان، مالزی و عربستان رقابت خواهد کرد. رقابت‌ها از تاریخ ۷ بهمن در اندونزی آغاز می‌شود و ایران در نخستین بازی خود به مصاف مالزی خواهد رفت. تیم ملی پس از بازی با مالزی باید با حریفان قدرتمندی چون عربستان و افغانستان رقابت کند.

در این دوره از رقابت‌ها، تیم‌های ایران، ژاپن، ازبکستان و تایلند از مدعیان اصلی قهرمانی به شمار می‌روند و باید دید که آیا تیم ملی فوتسال ایران می‌تواند به عنوان قهرمانی خود ادامه دهد و رکورد ۱۳ قهرمانی در این رقابت‌ها را افزایش دهد.

تیم ملی فوتسال ایران در جام ملت‌های آسیا ۲۰۲۶، علاوه بر تکیه بر تجربه بازیکنان باتجربه خود، به دنبال به نمایش گذاشتن قدرت جوانان مستعدی همچون بهروز عظیمی و امیرحسین غلامی است.

با هدایت وحید شمسایی، ایران بار دیگر به عنوان مدافع عنوان قهرمانی در این رقابت‌ها حاضر خواهد شد و هدف آن، دفاع از جایگاه خود به عنوان پرافتخارترین تیم فوتسال آسیا است. پرسپولیس فوتسال ایران هم‌اکنون تنها به فکر قهرمانی است و هواداران این تیم در سراسر کشور با امید به عنوان قهرمانی به انتظار تیم ملی خواهند نشست.

برنامه بازی های مرحله گروهی تیم ملی فوتسال ایران به شرح زیر است:

ایران - مالزی ؛ ۸ بهمن ماه ۱۴۰۴ ؛ ساعت ۱۳:۳۰

ایران - عربستان ؛ ۱۰ بهمن ماه ۱۴۰۴ ؛ ساعت ۰۹:۳۰

ایران - افغانستان ؛ ۱۲ بهمن ماه ۱۴۰۴ ؛ ساعت ۱۵:۳۰

سایت «thrylos۲۴» یونان :

ذهنیت قهرمانی طارمی تعطیل نمی‌شود

مهاجم ایرانی تیم فوتبال المپیاکوس با وجود آنکه در دیدار مقابل ولوس فرصت حضور در زمین را پیدا نکرد، رفتاری از خود نشان داد که مورد تحسین رسانه‌های یونانی قرار گرفت.

تیم فوتبال المپیاکوس در هفته هجدهم سوپرلیگ یونان رو در روی وُلس قرار گرفت که این بازی با نتیجه یک بر صفر به سود شاگردان خوزه لوئیز مندلیبار به پایان رسید. در این دیدار مهدی طارمی مهاجم ایرانی المپیاکوس فرصت حضور در زمین بازی را پیدا نکرد و نیمکت نشین بود.

سایت «thrylos۲۴» یونان در رابطه با طارمی نوشت: مهدی طارمی حتی زمانی که بازی نمی کند هم نشان می دهد ذهنیت قهرمانی یعنی چه.

تیم فوتبال المپیاکوس در فصل جاری یکی از باکیفیت‌ترین و کامل‌ترین خطوط حمله سال‌های اخیر خود را در اختیار دارد. مثلث ایوب الکعبی، مهدی طارمی و رومن یارمچوک با ویژگی‌های فنی متفاوت، تنوع و عمق قابل توجهی به خط حمله این تیم داده‌اند و شرایطی ایده‌آل را برای خوزه لوئیز مندلیبار فراهم کرده‌اند. در میان این سه مهاجم، طارمی نه فقط به خاطر گل‌هایش، بلکه بیش از همه به دلیل ذهنیت حرفه‌ای و تلاش روزمره‌اش برجسته است.

مهاجم ایرانی تا اینجای فصل ۱۴ گل به ثمر رسانده و همواره آماده کمک به تیم است؛ حتی زمانی که در ترکیب اصلی قرار نمی‌گیرد. در دیدار اخیر مقابل ولس، مندیلیبار تصمیم گرفت به طارمی استراحت بدهد؛ تصمیمی که درباره ژلسون مارتینز هم گرفته شد، چرا که تمرکز کادر فنی روی جدال حساس با آژاکس بود. هدف کاملاً مشخص بود: حفظ شادابی و انرژی بازیکنان برای مهم‌ترین بازی اروپایی فصل.

با وجود اینکه طارمی در این مسابقه به میدان نرفت، پیام خودش را به‌خوبی منتقل کرد. دقایقی پس از پایان بازی و در حالی که بیشتر بازیکنان راهی رختکن شده بودند، این مهاجم ایرانی در زمین ماند و به‌تنهایی تمرینات بدنی انجام داد. رفتاری که به‌خوبی نشان داد حرفه‌ای‌گری در بالاترین سطح یعنی چه؛ حتی یک دقیقه را هم هدر نداد. همین تصویر به‌خوبی توضیح می‌دهد چرا طارمی بازیکنی باارزش برای المپیاکوس محسوب می‌شود؛ بازیکنی که نه‌تنها گل و تجربه می‌آورد، بلکه الگو و مثال‌زدنی هم هست.

خبر

ژابی در لیورپول، کلوپ در رئال مادرید؟

روزنامه آس اسپانیا از تماس مدیران لیورپول با ژابی آلونسو خبر داد. ژابی آلونسو، سرمربی سابق رئال مادرید، مشتریان زیادی دارد. یکی از آنها لیورپول است و اگر بخواهیم به مطبوعات اسپانیا اعتماد کنیم، سران این تیم انگلیسی تماس‌های اولیه‌شان را با آلونسو برقرار کرده‌اند.

به نوشته روزنامه آس اسپانیا تماس‌های اولیه بین دو طرف برقرار شده است ولی این بدان معنا نیست که آلونسو در آینده نزدیک به لیورپول خواهد پیوست. مدیران لیورپول به آرنه اشلوت اعتماد کرده و به او گفته‌اند که فصل جاری را با او به پایان خواهند رساند. با این حال قرار است عملکرد این مربی هلند در شروع تابستان پیش رو مورد ارزیابی قرار گیرد و ممکن است آلونسو جای او را بگیرد.

آلوارو آربلوآ به عنوان جایگزین آلونسو در رئال مادرید منصوب شده است. رسانه‌های اسپانیایی امروز (دوشنبه ۶ بهمن) خبر دادند که رئال مادرید می‌خواهد یورگن کلوپ را متقاعد کند تا به عنوان سرمربی روی نیمکت کهکشانی‌ها بنشیند.

کمپ تیم ملی فوتبال ایران در آمریکا مشخص شد

کمپ تیم ملی فوتبال ایران در جام جهانی ۲۰۲۶ آمریکا مشخص شد.

کمپ کینو در ایالت آریزونا به‌عنوان محل اقامت و تمرین تیم ملی فوتبال در جام جهانی ۲۰۲۶ انتخاب شد.

این کمپ فاصله بیشتری نسبت به ورزشگاه SOFI، محل برگزاری دیدارهای تیم ملی ایران مقابل نیوزیلند و بلژیک دارد.

امکانات این کمپ شامل چهار زمین فوتبال، یک زمین با گنجایش هزار تماشاگر، ورزشگاه شمالی با ۲۳۰۰ نفر گنجایش و یک باشگاه با خدمات کامل است. البته این کمپ ۷ زمین بیسبال نیز دارد.

میزبانی استقلال از حریف اردنی در ورزشگاه آل مکتوم

استقلال ورزشگاه اختصاصی باشگاه النصر را برای میزبانی از الحسین اردن اعلام کرده است.

باشگاه استقلال قصد دارد دیدار خود مقابل الحسین اردن در لیگ قهرمانان آسیا را در ورزشگاه آل مکتوم دبی برگزار کند.

کنفدراسیون فوتبال آسیا چندی پیش اعلام کرد که دیدار تیم‌های ایرانی در آسیا باید در کشور ثالث برگزار شود و به همین دلیل استقلال قصد دارد بازی خود برابر الحسین را در ورزشگاه اختصاصی النصر امارات برگزار کند.

استقلال از مرحله یک هشتم نهایی لیگ قهرمانان سطح ۲ آسیا، ۲۱ بهمن میزبان الحسین اردن است.

خبر

بر اساس رتبه بندی سازمان بورس اوراق بهادار؛

بانک پارسیان حائز بالاترین امتیاز حاکمیت شرکتی موسسات اعتباری بورسی و فرابورسی شد

بانک پارسیان بر اساس رتبه بندی سازمان بورس اوراق بهادار در رعایت ضوابط دستورالعمل حاکمیت شرکتی ناشران ثبت شده، در صدر فهرست بانک ها قرار گرفت و حائز رتبه نخست شد.

به گزارش روابط عمومی بانک پارسیان، بر اساس بررسی‌های انجام شده توسط حسابرس مستقل و تحت نظر بورس اوراق بهادار و ارزیابی مولفه‌های اصل حاکمیت شرکتی شامل هیات مدیره و هیات عامل، مجمع عمومی صاحبان سهام، پاسخگویی و افشای اطلاعات و گزارشگری پایداری، بانک پارسیان توانست با کسب امتیاز ۹۸,۳۶ از ۱۰۰، جایگاه نخست را در میان موسسات اعتباری بورسی و فرابورسی از آن خود کند.

در این رتبه بندی که در راستای رعایت قانون بازار اوراق بهادار جمهوری اسلامی ایران و ضوابط مقرر در ماده ۲ و ۱۱ دستورالعمل امتیازدهی به ناشران اوراق بهادار پذیرفته شده در بورس اوراق بهادار تهران و فرابورس ایران انجام شده، امتیاز حاکمیت شرکتی ناشران پذیرفته شده در بورس مطابق ضوابط مقرر در دستورالعمل حاکمیت شرکتی محاسبه شده است.

شایان ذکر است، ارتقای قابل توجه این امتیاز و دستیابی به رتبه نخست مربوط به سال مالی ۱۴۰۳، حاصل رهنمودها و حمایت‌های هیأت‌مدیره و نمایانگر تعهد بانک پارسیان به شفافیت در راهبری، پاسخگویی و رعایت اصول حاکمیت شرکتی است.

بانک پارسیان با تأکید بر تداوم رویکرد حاکمیت شرکتی مطلوب، شفافیت، پاسخگویی و انضباط نهادی، ارتقای مستمر این حوزه و دستیابی به سطوح بالای بلوغ حاکمیت شرکتی را یکی از ارکان اصلی برنامه‌های راهبردی خود دانسته و آن را در راستای تحقق منافع پایدار سهامداران، پایداری بلندمدت و رشد پایدار دنبال می کند.

در پایان سال ۲۰۲۵ محقق شد؛

افزایش ۱۶۸ درصدی وصول مطالبات شعب خارجی بانک صادرات ایران

وصول مطالبات شعب خارج از کشور بانک صادرات ایران در پایان سال ۲۰۲۵، با بیش از ۱۶۸ درصد افزایش به بیش از ۲۶۳ هزار میلیارد ریال رسید. به گزارش روابط عمومی بانک صادرات ایران، میزان مطالبات وصول شده از شعب خارج از کشور در پایان سال ۲۰۲۵ به بیش از ۷۱۱ میلیون و ۳۳۶ هزار درهم معادل بیش از ۲۶۳ هزار و ۱۹۴ میلیارد ریال رسید که نسبت به سال ۲۰۲۴ میلادی، بیش از ۱۶۸ درصد رشد ثبت کرده است. بنا براین گزارش، نسبت کفایت سرمایه شعب خارج از کشور به ویژه شعب بانک در کشور امارات نیز روند مثبتی را ثبت کرده به طوری که کفایت سرمایه شعب امارات از ۱۶ درصد در پایان سال ۲۰۲۴، به حدود ۲۴ درصد در پایان سال ۲۰۲۵ افزایش یافت که حکایت از رشد حداقل ۴۳ درصدی دارد.

طهماسبی عضو کمیسیون صنایع و معادن مجلس شورای اسلامی گفت:

بانک توسعه تعاون ظرفیت تبدیل شدن به بازوی اصلی اقتصاد تعاونی را دارد

بانک توسعه تعاون به عنوان تنها بانک تخصصی بخش تعاون؛ نقش کلیدی در تأمین مالی تعاونی‌ها و اتحادیه‌ها دارد و با وجود ظرفیت بالای این بانک در سال‌های اخیر عملکرد بانک در حمایت از بنگاه‌های کوچک و متوسط تعاونی در سطح قابل قبولی ارزیابی می‌شود. این در حالی است که برخی بنگاه‌ها از همکاری‌های بانک رضایت خوبی داشته‌اند، اما بخش‌هایی از تعاونی‌های خرد هنوز از خدمات این بانک بهره کافی نبرده‌اند که به نظر می‌رسد این موضوع به دلیل کمبود منابع و نقدینگی کافی این بانک تخصصی بوده است.

به گزارش روابط عمومی بانک توسعه تعاون؛ فرهاد طهماسبی عضو کمیسیون صنایع و معادن مجلس شورای اسلامی در گفت‌وگویی با اشاره به اهمیت جایگاه بانک توسعه تعاون در اقتصاد کشور گفت: به طور حتم افزایش سرمایه و تقویت منابع بانک توسعه تعاون می‌تواند نقش تاثیرگذار و کلیدی این بانک را در حمایت از تعاونی‌ها و اتحادیه‌ها به طور چشمگیری افزایش دهد. طهماسبی با تاکید بر اینکه اگر این منابع در مسیر اهداف اصلی بانک یعنی توسعه بخش تعاون و حمایت از اقتصاد مردمی هدایت شود، اثرگذاری بانک بر رشد تعاونی‌ها و افزایش اشتغال نیز ملموس‌تر خواهد بود، گفت: در همین راستا مجلس شورای اسلامی آماده حمایت از بانک توسعه تعاون است؛ به ویژه اگر این حمایت‌ها باعث تحقق اهداف اقتصادی بخش تعاون و بهره‌مندی مردم از مزایای تعاونی‌ها شود. عضو کمیسیون صنایع و معادن مجلس همچنین با اشاره به جایگاه بانک توسعه تعاون به عنوان بانک تخصصی بخش تعاون، بر نقش مهم و اثرگذار این بانک در تأمین مالی تعاونی‌ها و اتحادیه‌ها تأکید کرد و گفت: بانک توسعه تعاون در سال‌های گذشته با وجود محدودیت‌های منابع توانسته در برخی حوزه‌ها به ویژه در حمایت از بنگاه‌ها و تشکل‌های تعاونی نقش‌آفرینی مناسب و قابل توجهی داشته باشد. وی با بیان اینکه عملکرد این بانک در مجموع قابل توجه و مثبت ارزیابی می‌شود، افزود: هر چند انتظار می‌رود که بانک توسعه تعاون بیش از پیش در مسیر مأموریت اصلی خود یعنی توسعه و تقویت بخش تعاون حرکت کند، اما در همین چارچوب نیز شاهد همکاری‌های مؤثر بانک با بخشی از تعاونی‌ها، اتحادیه‌ها و بنگاه‌های اقتصادی بوده‌ایم که نشاندهنده ظرفیت بالای این بانک در ایفای نقش توسعه‌ای است. طهماسبی تصریح کرد: بانک توسعه تعاون این توان را دارد که با تقویت سرمایه و افزایش منابع مالی، نقش بسیار پررنگ‌تری در تأمین مالی تعاونی‌ها و اتحادیه‌ها ایفا کند؛ به ویژه آنکه بخش تعاون بر اساس قانون اساسی، سهم قابل توجهی از اقتصاد کشور را به خود اختصاص می‌دهد و نیازمند حمایت هدفمند و پایدار است. عضو کمیسیون صنایع و معادن مجلس با اشاره به نگاه حمایتی مجلس نسبت به بخش تعاون اظهار کرد: مجلس شورای اسلامی همواره از تقویت بانک‌های تخصصی به ویژه بانک توسعه تعاون حمایت کرده و چنانچه افزایش سرمایه و تخصیص منابع این بانک به طور مشخص در راستای حمایت از تعاونی‌ها، اتحادیه‌ها و تشکل‌های مردمی هزینه شود؛ قطعاً می‌تواند آثار مثبت و ملموس‌تری در اقتصاد کشور به همراه داشته باشد.

پرداخت بیش از ۹,۰۰۰ میلیارد ریال تسهیلات ازدواج توسط بانک رفاه

جزئیات پرداخت تسهیلات ازدواج و تهیه جهیزیه از سوی بانک رفاه کارگران در دی ماه سال جاری، اعلام شد. به گزارش روابط عمومی بانک رفاه کارگران، باهدف تحکیم بنیان خانواده و کمک به تشکیل آن و در راستای ایفای نقش مؤثر در حوزه مسئولیت اجتماعی، بانک رفاه کارگران در دی ماه سال ۱۴۰۴ بالغ بر ۲,۷۰۰ فقره تسهیلات ازدواج و تهیه جهیزیه به مبلغ بیش از ۹,۰۰۰ میلیارد ریال پرداخت کرده است. لازم به ذکر است، بانک رفاه کارگران از ابتدای سال جاری تا پایان دی ماه، تعداد ۲۶,۵۹۷ فقره تسهیلات قرض‌الحسنه ازدواج و تهیه جهیزیه به مبلغ حدود ۸۹,۰۰۰ میلیارد ریال پرداخت کرده است.

بیمه دی رتبه اول مؤسسات بیمه ای کشور شد

سازمان مدیریت صنعتی کشور در همایش انتخاب ۱۰۰ شرکت برتر کشور، با حضور معاون اول رئیس جمهور، شرکت بیمه دی را به عنوان رتبه اول در بین مؤسسات بیمه ای کشور انتخاب کرد. بیست و هشتنین همایش انتخاب ۱۰۰ شرکت برتر کشور (IMI۱۰۰)، توسط سازمان مدیریت صنعتی کشور در مرکز همایش‌های بین المللی سازمان صدا و سیما برگزار شد.

در این همایش که با حضور محمدرضا عارف، معاون اول رئیس جمهور و سید محمد اتابک، وزیر صنعت، معدن و تجارت کشور برگزار شد شرکت بیمه دی، توانست رتبه اول را بین مؤسسات بیمه ای کشور کسب کند.

خبر

براساس رتبه‌بندی معتبر سازمان مدیریت صنعتی ایران؛

بانک رفاه کارگران صدرنشینی در شبکه بانکی را تداوم بخشید

بانک رفاه کارگران براساس رتبه‌بندی معتبر سازمان مدیریت صنعتی در سال ۱۴۰۴، موفق به کسب عنوان شرکت "پیشرو"، رتبه سوم در بین ۵۰۰ شرکت بزرگ کشور و رتبه اول در بین بانک‌های کشور شد.

به گزارش روابط عمومی بانک رفاه کارگران، بر اساس نتایج بیست‌وهشتمین رتبه‌بندی شرکت‌های برتر ایران در سال جاری (رتبه‌بندی IMI-۱۰۰)، این بانک در شاخص "فروش" به عنوان سومین شرکت برتر کشور معرفی شد و در گروه بانک‌ها و موسسات اعتباری در صدر شبکه بانکی قرار گرفت.

براساس این رتبه‌بندی، بانک رفاه کارگران در شاخص های "دارایی" و "ارزش افزوده" نیز به ترتیب موفق به کسب رتبه های ششم و دهم شد. بانک رفاه کارگران در سال گذشته نیز عنوان شرکت پیشرو و رتبه‌های مذکور را به خود اختصاص داده بود و در سال جاری ضمن تکرار این عنوان و تثبیت جایگاه سوم خود در بین شرکت‌های برتر کشور، صدرنشینی در شبکه بانکی را تداوم بخشید. لازم به ذکر است، بیست‌وهشتمین همایش شرکت‌های برتر ایران توسط سازمان مدیریت صنعتی با حضور دکتر عارف معاون اول رئیس جمهور، دکتر اتابک وزیر صنعت معدن و تجارت و جمعی از مسئولان کشوری، صاحبان و مدیران بنگاه‌های اقتصادی، کارآفرینان برتر، اساتید دانشگاهی و ... در محل مرکز همایش‌های بین‌المللی صدا و سیما برگزار شد. در این همایش نتایج رتبه‌بندی ۵۰۰ شرکت بزرگ کشور ارائه شد و از شرکت‌های "پیشرو"، "برتر از نظر رشد سریع" و "

مدیر شعب بانک مسکن استان اصفهان:

۲۵ هزار واحد مسکونی در نهضت ملی مسکن اصفهان تامین مالی شد

«غلامرضا سرشاری» مدیر شعب بانک مسکن استان اصفهان در نشست خبری با حضور خبرنگاران رسانه های استانی؛ از پرداخت ۸۱ هزار میلیارد ریال تسهیلات از ابتدای سال جاری تا پایان آذرماه خبر داد. به گزارش خبرنگار استانی پایگاه خبری بانک مسکن ـ هیبنا ؛ مدیر شعب بانک مسکن استان اصفهان در ابتدای این نشست درخصوص عملکرد بانک مسکن در حوزه نهضت ملی مسکن در اصفهان گفت: بانک مسکن به عنوان بانک تخصصی بخش مسکن با پشتیبانی از سیاست‌های کلان دولت در تأمین مالی بخش مسکن و خانه‌دار شدن اقشار کم‌درآمد و متوسط جامعه نقش برجسته‌ای ایفا می کند به طوری که تاکنون برای ساخت بیش از ۲۵ هزار واحد مسکونی نهضت ملی تسهیلات پرداخت شده است. مدیر شعب بانک مسکن استان اصفهان از طرح مسکن مهر به عنوان یکی از موفق ترین طرح‌های بانک مسکن یاد کرد و گفت: بانک مسکن طرح مسکن مهر را به طور کامل در استان اجرا کرد و موفق شد با پرداخت ۳۴ هزار میلیارد ریال تسهیلات در قالب خرید و احداث برای ۱۶۸ هزار واحد مسکونی عملکرد مطلوبی را در این زمینه ثبت کند.

مدیر عامل شرکت توزیع نیروی برق جنوب استان کرمان اعلام کرد:

برخورد قاطع با متخلفین رمزارز غیر مجاز

کرمان-فرسنگی،خبرنگارعصررسانه: مدیر عامل شرکت توزیع نیروی برق جنوب استان کرمان از کشف ۳۰۱دستگاه رمزارز غیر مجاز از ابتدای سال تا کنون خبر داد

به گزارش روابط عمومی شرکت توزیع نیروی برق جنوب استان کرمان، محمد سلیمانی مدیر عامل شرکت از کشف و ضبط ۳۰۱ دستگاه رمزارز غیر مجاز در حوزه فعالیت این شرکت خبر داد و گفت: از ابتدای سال جاری تا کنون با همکاری دستگاه های امنیتی و قضایی این تعداد دستگاه در ۳۳ مرکز استخراج رمزارز غیر مجاز در شهرستان های بردسیر، سیرجان، بم، بافت، سیرجان، جیرفت شناسایی، کشف و ضبط شدند.

وی وجود مزرعه‌های غیرمجاز ارز دیجیتال را یکی از بزرگترین معضلات کشور و از عوامل مهم ناترازی دانست و گفت: برخورد با استخراج غیرمجاز رمزارز، نه تنها یک اقدام قانونی، بلکه حرکتی ملی برای حفظ پایداری شبکه برق، جلوگیری از خاموشی‌های احتمالی و صیانت از منافع عمومی است. محمد سلیمانی با بیان اینکه انشعاب غیر قانونی مراکز مذکور به طور کامل جمع آوری شده است، خاطرنشان کرد: پرونده های متخلفین نیز جهت ارجاع به مراجع محترم قضایی و سازمان تعزیرات حکومتی تشکیل گردیده و دستگاه‌های مکشوفه نیز جهت طی مراحل قانونی تحویل مراجع ذی‌ربط شده است مدیر عامل شرکت توزیع نیروی برق جنوب کرمان همچنین به مالکانی که املاک خود را در اختیار این فعالیت‌ها قرار می‌دهند هشدار داد و گفت: افرادی که خانه‌های خالی، دامداری‌های بلااستفاده یا سوله‌های متروکه خود را اجاره می‌دهند، در صورت استفاده از ملک برای استخراج غیرمجاز رمزارز، حتی اگر از فعالیت غیرقانونی ماینرها بی‌اطلاع باشند، در قبال خسارات وارده مسئول بوده و پیگرد قانونی وجود دارد.

وی با اشاره به نقش مردم در کشف این فعالیت‌ها افزود: سامانه دریافت گزارش‌های مردمی همچنان فعال است و شهروندان می‌توانند گزارش‌های خود را از طریق پیامک به شماره ۳۰۰۰۵۱۲۱ ارسال کنند و به ازای کشف هر دستگاه ماینر، از ۱/۵ میلیون تا سقف ۳۰۰ میلیون تومان پاداش دریافت نمایند.

وی افزود: این اقدام علاوه بر کمک به پایداری شبکه و جلوگیری از آسیب به تجهیزات شبکه و سوختن لوازم برقی ساکنین، پس از کشف و ضبط دستگاه‌ها توسط پلیس امنیت اقتصادی و دستگاه قضایی پاداش نقدی دریافت نمایند. سلیمانی در پایان بر لزوم توسعه فعالیت‌های اطلاع‌رسانی و آگاه‌سازی عمومی تاکید کرد و گفت: اطلاع‌رسانی و تولید محتواهای رسانه‌ای در این زمینه، نقش بسیار مهمی در تنویر افکار عمومی و پیشگیری از بروز استخراج غیرمجاز رمزارزها دارد و لازم است از طریق رسانه‌ها و شبکه‌های اجتماعی، اطلاع‌رسانی و آگاه‌سازی مردم از خطرات و آسیب‌های استخراج غیرقانونی رمزارزها پرداخته شود.

کارسازی ۲ هزار میلیارد تومان اوراق مرابحه برای پروژه‌های عمرانی سیستان و بلوچستان

زاهدان- غلام نبی براهویی، خبرنگار عصر رسانه: رئیس سازمان مدیریت و برنامه‌ریزی سیستان و بلوچستان از کارسازی بیش از ۲ هزار میلیارد تومان اعتبار از محل اوراق مرابحه برای تکمیل پروژه‌های عمرانی استان خبر داد و گفت: با تأکید استاندار، سایر دستگاه‌های اجرایی نیز باید تا پایان سال از این ظرفیت تأمین مالی استفاده کنند.

مهرداد عرب‌اول در نهمین جلسه شورای برنامه‌ریزی و توسعه سیستان و بلوچستان که در سالن جلسات استانداری برگزار شد با اشاره به دستور کار نخست جلسه بیان کرد: استفاده از اوراق مرابحه به‌عنوان یکی از ابزارهای مهم تأمین مالی پروژه‌های نیمه‌تمام استان در سالجاری مطرح شد که تاکنون بیش از ۲ هزار میلیارد تومان از این محل کارسازی شده و در حال حاضر حدود هفت دستگاه اجرایی وارد این فرآیند شده‌اند. وی افزود: با تأکید استاندار مقرر شد سایر دستگاه‌های اجرایی سیستان و بلوچستان نیز در فرصت باقی‌مانده تا پایان سال، ورود جدی‌تری به این ظرفیت داشته باشند تا روند تکمیل پروژه‌های عمرانی استان شتاب گیرد. رئیس سازمان مدیریت و برنامه‌ریزی سیستان و بلوچستان با اشاره به بررسی لایحه بودجه سال ۱۴۰۵ در این جلسه خاطرنشان کرد: این لایحه به‌تازگی از سوی دولت به مجلس شورای اسلامی تقدیم شده و در جلسه شورای برنامه‌ریزی، سیاست‌های کلان دولت، نحوه تنظیم بودجه و سهم اعتباری استان تشریح شد. وی ادامه داد: در لایحه بودجه سال آینده، حذف چهار صفر از پول ملی که در قانون پیش‌بینی شده بود لحاظ شده و برخلاف سال‌های گذشته، بودجه به‌صورت یک‌مرحله‌ای و بر اساس ماده ۱۸۲ آیین‌نامه داخلی مجلس در کمیسیون تلفیق بررسی خواهد شد. عرب اول خاطرنشان کرد: مصوبات ارجاعی از کارگروه‌های تخصصی به‌ویژه در حوزه امور زیربنایی، شامل پیشنهادهای اداره کل راه و شهرسازی شمال استان و راه و شهرسازی ایرانشهر بررسی و به تصویب شورای برنامه‌ریزی و توسعه استان رسید. وی با اشاره به اعتبارات سفر رئیس جمهور به سیستان و بلوچستان بیان کرد: مجموع اعتبارات مصوب این سفر بیش از ۳۴ هزار و ۲۷۲ میلیارد تومان بوده که با وجود محدودیت منابع، تاکنون حدود ۹۸.۷ درصد آن به ۳۴ پروژه مهم و اثرگذار استان تخصیص یافته است. رئیس سازمان مدیریت و برنامه‌ریزی سیستان و بلوچستان با اشاره به برنامه‌ریزی برای برگزاری رویداد سرمایه‌گذاری استان عنوان کرد: این رویداد با هدف معرفی ظرفیت‌های سرمایه‌گذاری استان و با مشارکت فعال بخش خصوصی و جوامع محلی، در پایان دی‌ماه برگزار خواهد شد و همه دستگاه‌های اجرایی استان مکلف به همکاری در برگزاری آن هستند

بازدید استاندار سیستان و بلوچستان از پروژه گازرسانی به روستاهای بخش دامن شهرستان ایرانشهر

زاهدان- غلام نبی براهویی، خبرنگار عصر رسانه: استاندار سیستان و بلوچستان به‌همراه مدیر عامل شرکت گاز استان و جمعی از مدیران استانی و شهرستانی، از روند اجرای پروژه گازرسانی به روستای بخش دامن شهرستان ایرانشهر بازدید کرد و در جریان آخرین وضعیت اجرایی این پروژه قرار گرفت.

سید محمود هاشمی مدیرعامل این شرکت در جریان این بازدید، با ارائه گزارشی جامع از روند اجرا و مشخصات پروژه گفت: این پروژه با هدف تأمین گاز طبیعی پایدار برای ۲۴ روستای منطقه تعریف شده و یکی از پروژه‌های زیرساختی مهم به شمار می‌رود . در قالب این پروژه، اجرای ۱۳۰ کیلومتر شبکه توزیع و نصب ۲۰۰۰ هزار علمک پیش‌بینی شده است که با بهره برداری از آن تعداد ۳۰۰۰ خانوار روستایی از این موهبت الهی بهره مند خواهند شد.

وی در خصوص پیشرفت فیزیکی پروژه افزود: در حال حاضر بخش قابل توجهی از عملیات اجرایی شامل آماده‌سازی مسیر و اجرای شبکه توزیع انجام شده و با تلاش واحدهای اجرایی و پشتیبانی فنی شرکت گاز استان سیستان و بلوچستان ، پیمانکار پروژه و مشاور نظارت، روند اجرای پروژه مطابق برنامه زمان‌بندی در حال پیشرفت می باشد.

وی همچنین با اشاره به اهمیت اجتماعی و اقتصادی این پروژه اظهار داشت: اجرای پروژه گازرسانی به این روستاها نقش مهمی در بهبود سطح رفاه مردم، کاهش وابستگی به سوخت‌های فسیلی پرهزینه، افزایش ایمنی ، کمک به حفظ محیط زیست منطقه ، کاهش هزینه‌های خانوارها ، توسعه پایدار و ماندگاری جمعیت در روستاها ایفا می کند. هاشمی در ادامه خاطرنشان کرد: یکی از رویکردهای اصلی در اجرای این پروژه، توزیع عادلانه خدمات و توجه ویژه به مناطق کمتر برخوردار بوده است و تلاش شده با برنامه‌ریزی دقیق، تمامی روستاهای هدف در کوتاه‌ترین زمان ممکن تحت پوشش شبکه گاز قرار گیرند. در ادامه، منصور بیجار استاندار سیستان و بلوچستان با قدردانی از اقدامات انجام‌شده گفت: بهره مندی کامل هم استانیها از نعمت گاز از مهم‌ترین مطالبات مردم استان است و اجرای آن‌ها نقش تعیین کننده‌ای در توسعه زیرساخت‌ها و ارتقای کیفیت زندگی به خصوص در مناطق روستایی دارد. استاندار سیستان و بلوچستان ضمن تقدیر از سرعت چشمگیر پروژه های گازرسانی در استان طی سال جاری افزود: دستگاه‌های اجرایی باید با هماهنگی کامل و رفع موانع احتمالی، زمینه تکمیل هرچه سریع‌تر این پروژه‌ها را فراهم کنند تا این پروژه‌ها در کوتاه‌ترین زمان ممکن به بهره‌برداری برسند

سرزمین من

سوخت رسانی پایدار و بی وقفه جایگاه های سوخت چهارمحال و بختیاری

شهرکرد-احسان محمودی، خبرنگار عصر رسانه: مدیر شرکت ملی پخش فرآورده های نفتی منطقه چهارمحال و بختیاری: جایگاه های سوخت منطقه چهارمحال و بختیاری در سرمایی شدید، همچنان پایدار و مستمر در سوخت رسانی به شهروندان و خودروهای عمومی، ترانزیت و حمل و نقل جاده ای، شبانه روزی خدمت می کنند

به گزارش روابط عمومی شرکت ملی پخش فرآورده های نفتی منطقه چهارمحال و بختیاری، ساسان تیموری مدیر منطقه اظهار کرد: تأمین سوخت و ارسال سریع‌تر محموله‌های نفتی به جایگاه‌ها و فروشندگی‌های سوخت مایع، دغدغه شبانه روزی مسئولان منطقه چهارمحال و بختیاری است تا درشرایط نا مساعد جوی، در زمستان بسیار سرد امسال در این استان سردسیر از رنج روزهای سخت سوخترسانی در جایگاه ها بکاهند.

ساسان تیموری بیان داشت: سخت کوشی وسعه صدر کاربران، کارگران زحمتکش و متصدیان خدوم مجاری عرضه سوخت استان چهارمحال و بختیاری در روزهایی که سرما تا بن استخوان کارگران روی سکوها نفوذ می کند مردان سوخترسان جایگاه‌های سوخت این منطقه، همچنان برای خدمت به شهروندان صبور ایستاده اند و تلاش و مقاومتشان جای قدردانی دارد و اینچنین خدمات سوخترسانی با تمام توان در جایگاه های سوخت بام ایران همچنان ادامه داشته است.

مدیر منطقه اظهار کرد: در نتیجه پیگیری و نظارت مستمر مسئولان و کارشناسان این شرکت، شهروندان در جایگاه های عرضه فرآورده های نفتی سوختگیری ایمنی داشته اند.

تولید بیش از ۹ میلیارد کیلووات ساعت برق در نیروگاه شهید رجایی

قزوین - خبرنگار عصر رسانه: مدیرعامل نیروگاه شهید رجایی قزوین گفت: ۹ میلیارد و ۶۸۷ میلیون کیلووات ساعت انرژی خالص توسط این نیروگاه از ابتدای سال جاری تاکنون تولید و به شبکه سراسری برق تحویل داده شد.

ابوالفضل موتاب‌ها با اشاره به اینکه این میزان انرژی در واحدهای بخاری و سیکل ترکیبی نیروگاه تولید و به شبکه سراسری تحویل شد، تصریح کرد: از کل انرژی تولیدشده، چهار میلیارد و ۶۶۱ میلیون کیلووات‌ساعت مربوط به واحدهای سیکل ترکیبی (۹ واحد) و پنج میلیارد و ۲۶ میلیون کیلووات‌ساعت نیز در چهار واحد بخاری ۲۵۰ مگاواتی تولید شده است.

موتاب‌ها با اشاره به نقش این نیروگاه در پایداری شبکه برق، تصریح کرد: نیروگاه شهید رجایی به عنوان یکی از بزرگترین نیروگاه‌های شمال کشور، در تابستان جاری با تولید حداکثری انرژی، نقش موثری در تامین برق پایدار استان قزوین و شبکه سراسری داشت.

این مسوول، ادامه داد: این نیروگاه با ۱۳ واحد تولیدی بخاری و سیکل ترکیبی یکی از مراکز مهم تامین انرژی در منطقه به شمار می‌رود.

مدیرعامل نیروگاه شهید رجایی قزوین خاطرنشان کرد: عملکرد مطلوب نیروگاه شهید رجایی قزوین به عنوان یکی از نیروگاه‌های پیشرو کشور، سهم قابل توجهی در تامین برق

انعقاد تفاهم‌نامه همکاری برای احداث نیروگاه خورشیدی بین استانداری خوزستان و هیات چینی

اهواز-هزاریان، خبرنگار عصر رسانه: تفاهم‌نامه همکاری مشترک در خصوص احداث صنایع فولاد و نیروگاه خورشیدی بین استانداری خوزستان و یک هیات چینی منعقد شد. تفاهم‌نامه همکاری بین استان خوزستان و کشور چین به منظور توسعه سرمایه‌گذاری در بخش صنایع خوزستان در زمینه زنجیره فولاد شامل فروکروم و آگلومره و نیروگاه خورشیدی و گازی با توان ۱۲۰ مگاوات، منعقد شد. سید محمدرضا موالی زاده استاندار خوزستان در این آیین اظهار کرد: روابط فی‌مابین ایران و چین مستحکم است و چین و ایران هر کدام پیشرفت‌های خوبی در زمینه‌های متعدد داشته‌اند.

سند کمپانی، برگ سبز خودرو ،

فاطمه میناوندچال با کد ملی ۴۸۹۹۹۶۲۹۷۵ خودرو پژو پارس رنگ سفید مدل ۱۳۸۹ شماره پلاک ۶۸ ایران۱۵ ب ۵۹۱ شماره شاسی NAAN۰۱CA۴AE۵۵۲۶۵۳ شماره موتور ۱۲۴۸۹۱۰۷۷۸۳ سند به نام فاطمه میناوندچال در تاریخ ۱۴۰۴/۰۱/۱۴ مفقود گردیده و از درجه اعتبار ساقط است.

برگ سبز خودرو، کارت خودرو ،

علیرضا مرنگی با کد ملی ۰۰۶۵۷۶۹۰۴۱ خودرو فیدلیتی الیت رنگ سفید مدل ۱۴۰۴ شماره پلاک ۸۴ن۵۳۴ ایران۴۲ شماره شاسی NAGC۷AB۴FS۱۰۱۳۷۴۰ شماره موتور ×SQRE۴T۱۵C×BJSB۶۱۲۱۲ سند به نام امین ثابتی در تاریخ ۱۴۰۴/۱۱/۰۱ مفقود گردیده و از درجه اعتبار ساقط است. سند برگ سبز و کارت خودرو گم شده است

خبر

فرمانده قرارگاه قدس نیروی زمینی سپاه:

سیستان و بلوچستان دروازه امنیت و تجارت کشور است

زاهدان- غلام نبی براهویی، خبرنگار عصر رسانه: فرمانده قرارگاه قدس نیروی زمینی سپاه، گفت: سیستان و بلوچستان دروازه امنیت و تجارت کشور است اما از این ظرفیت‌ها به خوبی استفاده نشده است.

سردار سید حسن مرتضوی در نخستین همایش «بسیج، توسعه و امنیت پایدار منطقه جنوب‌شرق کشور» که در تالار امام رضا(ع) دانشگاه سیستان و بلوچستان در زاهدان برگزار شد، اظهار کرد: سیستان و بلوچستان در واقع ثروتمندترین استان کشور است چراکه معادن، مرزهای ارزشمند و استعدادهای کم‌نظیر انسانی در آن وجود دارد اما به‌دلیل ضعف در تبیین، تشویق و ایجاد مشوق‌ها این ظرفیت‌ها به‌درستی فعال نشده‌اند.

وی اضافه کرد: استان سیستان و بلوچستان با وجود برخورداری از ظرفیت‌های عظیم انسانی و مادی به‌ناحق «فقیر» نامیده شده است.

سردار مرتضوی با بیان اینکه شرق کشور تنها محدود به سیستان و بلوچستان نیست، تصریح کرد: این منطقه گستره‌ای از جنوب خراسان جنوبی تا جاسک در شرق هرمزگان و بخش‌هایی از استان کرمان را در بر می گیرد.

وی با تأکید بر ضرورت تمرکز همه‌جانبه بر جنوب شرق کشور اظهار کرد: مبنای برگزاری همایش «بسیج، توسعه و امنیت پایدار منطقه جنوب‌شرق کشور» تأکیدات حکیمانه رهبر معظم انقلاب بر لزوم توجه ویژه به این منطقه است و این موضوع به‌صورت جدی در ستاد کل نیروهای مسلح پیگیری می‌شود.

فرمانده قرارگاه قدس نیروی زمینی سپاه با اشاره به تمرکز دشمنان بر ایجاد ناامنی و جلوگیری از پیشرفت این منطقه ادامه داد: امروز استکبار جهانی و رژیم صهیونیستی با بهره‌گیری از سرویس‌های اطلاعاتی بیگانه و تحریک عناصر تکفیری و تروریستی به‌دنبال ضربه زدن به جنوب شرق کشور هستند اما این تهدیدها با همدلی و هماهنگی بخش ها و نهادهای مختلف بی‌اثر می شود.

سردار مرتضوی با تاکید بر لزوم پرهیز از خطاهای گذشته گفت: برای حرکت به سمت افق پیش‌بینی‌شده نیازمند هم‌سویی، هم‌افزایی و استفاده از تجربه های موفق هستیم که نمونه بارز آن، مدل امنیتی و توسعه‌محور شهید شوشتری است؛ مدلی که بر توجه به اقشار محروم، کشف استعدادهای بومی و استفاده از شایستگان هر منطقه استوار بود. این مسئول با اشاره به نگاه جدید دولت به مناطق مرزی گفت: امروز بسیاری از موضوعاتی که پیش‌تر به‌عنوان تهدید تلقی می‌شد به فرصت تبدیل شده و نگاه دولتمردان به فعال‌سازی ظرفیت‌های مرزی و توسعه تجارت در جنوب شرق کشور در حال تغییر است.

ساخت یک باب مدرسه خیری در یزد آغاز شد

یزد-خبرنگار عصر رسانه: همزمان با سالروز میلاد خجسته حضرت امام سجاد (ع)، روز یکشنبه در آیینی با حضور استاندار و جمعی از مسوولان و مردم، عملیات ساخت یک باب مدرسه خیری در شهرستان یزد آغاز شد.

این مدرسه با نام شهید خالقی در زمینی به وسعت یک هزار و ۱۰۰ مترمربع در محله اکبرآباد شهر یزد و توسط خیر «حمید دیهمی» ساخته می شود.

استاندار یزد بر اهمیت جلب مشارکت خیران در کمک به نظام و مردم در ساخت فضاهای فرهنگی و آموزشی در مناطق مختلف و در شهرستان یزد تاکید کرد.

«محمدرضا بابایی» در این آیین ضمن تشکر از خیر طرح افزود: ایجاد فضاهای آموزشی و پرورشی مورد نیاز دانش آموزان کاری خداپسندانه و بسیار اهمیت دارد.

همچنین «علی دهقان» مدیرکل آموزش و پرورش یزد از خیر طرح و پیگیری و همکاری مردم و مسوولان در ساخت و ساز فضاهای آموزشی و پرورشی تشکر کرد.

استان یزد بیش از ۳۵۰ هزار نفر دانش آموز و یک هزار و ۸۰۰ واحد آموزشی دارد.

رونق تولید در آذربایجان شرقی؛ ۴۰۰ واحد صنعتی آماده بهره برداری است

تبریز-خبرنگار عصر رسانه: در آستانه فرارسیدن ایام دهه فجر انقلاب اسلامی، آذربایجان شرقی شاهد تحولی چشمگیر در عرصه تولید و صنعت خواهد بود؛ به گفته مدیرکل صنعت، معدن و تجارت استان، ۴۰۰ کارخانه صنعتی جدید و طرح توسعه‌ای با بیش از ۲۶۰ هزار میلیارد ریال سرمایه گذاری و ایجاد ۱۰ هزار فرصت شغلی مستقیم، آماده بهره‌برداری است. صابر پرنیان گفت: از مجموع واحدهای آماده افتتاح در دهه فجر امسال، ۱۸۰ کارخانه نوساز با سرمایه گذاری ۱۲۰ هزار میلیارد ریالی به چرخه تولید استان اضافه خواهند شد، ضمن اینکه در یک سال گذشته ۲۲۰ طرح توسعه صنعتی نیز با صرف ۱۴۰ هزار میلیارد ریال اعتبار، زمینه اشتغال هفت هزار نفر دیگر را فراهم کرده و به افزایش ظرفیت تولید، تنوع محصولات و تکمیل زنجیره ارزش در استان کمک شایانی خواهند کرد. وی در ادامه با اشاره به افتتاح ۱۳۵ واحد تولیدی-صنعتی جدید آذربایجان شرقی در ۹ ماهه سال جاری افزود: این کارخانه‌ها با جذب ۱۰۰ هزار میلیارد ریال سرمایه که بیشتر آنها از سوی بخش خصوصی انجام شده و ایجاد ۲ هزار و ۶۰۰ فرصت شغلی، در حوزه‌های مختلفی از جمله تولید مواد شیمیایی، لاستیک، پلاستیک، ماشین‌آلات، تجهیزات، صنایع غذایی و فلزی فعالیت خود را آغاز کرده‌اند.

برگ سبز خودرو سواری سمند مدل ۱۳۹۱ به رنگ سفید – روغنی به شماره پلاک انتظامی ۶۸۶ س ۵۵ ایران ۱۵ و شماره موتور ۱۲۴K۰۰۲۳۱۰۴ و شماره شاسی NAACN۱CM۲CF۲۱۰۵۸۲ بنام مجتبی زهنی مفقود گردیده فاقد اعتبار است. **ملکان**

عصر خلاقیت و ارتباطات موثر

روزنامه صبح ایران

عصر رسانه

AsreRasaneh.ir

چاپخانه: چاپ کارگر ۱۷-۶۶۸۱۷۳۱۶
نشانی الکترونیک: www.AsreRasaneh.ir
پست الکترونیک: info@AsreRasaneh.ir
نشانی: تهران - خیابان ابوریحان - خیابان شهد ای ژاند ارمری نرسیده به خیابان فلسطین - پلاک ۱۱ طبقه دوم
کدپستی: ۱۳۱۵۷۸۴۷۶۳ شماره تماس: ۶۶۹۷۳۸۱۷ - ۰۲۱

صاحب امتیاز: حمیدمیرزایی نژاد
مدیر مسئول: جعفر رضایی
زیر نظر شورای سردبیری
گرافیک: کاوه رحیمی - مرجان محجوب
سازمان شهرستانها و آگهی ها:
۰۲۱۶۶۴۶۱۷۷۰ - ۰۲۱۶۶۹۷۳۹۸۳

منشور اخلاقی

انتشار دقیق و بدون سانسور اخبار نمونه ای بارز از شاخصه های توسعه و پیشرفت هر جامعه ای به شمار می آید؛ احترام به حقوق و حفظ حریم خصوصی افراد، خودداری از تهمت و افتراء در خبررسانی، پاسداشت ارزش های انسانی و فعالیت های صادقانه و حرفه ای در عرصه مطبوعات از اصول و اهداف این رسانه می باشد.

سال بیست و دوم | شماره ۴۱۲۰ | ۸ صفحه | سه شنبه | ۷ بهمن ۱۴۰۴ | ۷ شعبان ۱۴۴۷ | ۲۷ ژانویه ۲۰۲۶ | قیمت: ۸۰۰۰ تومان

سرمقاله

هزینه‌های پنهان مهار مزد

ادامه از صفحه نخست...

کارگری که توان تأمین حداقل‌های زندگی را ندارد، نه انگیزه‌ای برای ارتقای مهارت دارد و نه امکان مشارکت مؤثر در چرخه تولید.

حمایت واقعی از کارگران در چنین شرایطی، پیش از هر چیز مستلزم تغییر زاویه دید است. نیروی کار نباید به‌عنوان «هزینه تولید» دیده شود، بلکه باید به‌مثابه سرمایه اجتماعی و اقتصادی در نظر گرفته شود. این تغییر نگاه زمانی معنا پیدا می کند که دستمزد به‌صورت پویا و متناسب با واقعیت‌های زندگی تنظیم شود، نه بر اساس ملاحظات اداری یا پیش‌بینی‌های خوش‌بینانه. وقتی هزینه مسکن، خوراک، درمان و آموزش با سرعتی چند برابر رشد مزد افزایش می‌یابد، صحبت از ثبات اجتماعی بدون ترمیم درآمد، بیشتر به یک شعار شبیه است. راهکار حمایت از کارگران الزاماً به افزایش عددی مزد خلاصه نمی‌شود، اما بدون آن نیز ممکن نیست. ترمیم قدرت خرید باید همزمان از مسیرهای مختلف دنبال شود؛ از اصلاح نظام مالیاتی به نفع حقوق‌بگیران و کاهش فشار مالیات‌های غیرمستقیم گرفته تا کنترل هزینه‌های تحمیلی بر زندگی روزمره. کارگری که بخش بزرگی از درآمدش صرف اجاره مسکن می‌شود، حتی با افزایش مزد نیز در تنگنا باقی می‌ماند، مگر آن که سیاست مسکن، حمل‌ونقل و خدمات عمومی در خدمت کاهش هزینه‌های زندگی او قرار گیرد. از سوی دیگر، امنیت شغلی نقش تعیین کننده‌ای در معیشت دارد. کارگری که هر لحظه نگران تمدید قرارداد است، قدرت چانه‌زنی ندارد و ناچار است هر سطحی از دستمزد را بپذیرد. اصلاح روابط کار، محدود کردن قراردادهای موقت، و تقویت تشکل‌های مستقل کارگری می‌تواند تعادل را به مذاکرات مزدی بازگرداند. بدون صدای واقعی کارگران در فرآیند تصمیم‌گیری، هر سیاست حمایتی در بهترین حالت ناقص و در بدترین حالت نمایشی خواهد بود. حمایت از کارگران همچنین نیازمند بازتعریف نقش دولت است. دولتی که خود بزرگ‌ترین کارفرماست، نمی‌تواند همزمان داور بی‌طرف تعیین دستمزد باشد. فاصله گرفتن از تصمیم‌گیری‌های دستوری و حرکت به سمت توافقات واقعی میان شرکای اجتماعی، شرط لازم برای خروج از بن‌بست مزدی است. این مسیر البته ساده نیست و بدون ثبات اقتصادی، مهار تورم، کاهش تنش‌های سیاسی و اصلاح ساختار بودجه به نتیجه نمی‌رسد. مسئله دستمزد کارگران آزمونی برای سنجش اولویت‌های واقعی اقتصاد ایران است. انتخاب میان ادامه مسیر فرساینده فعلی یا پذیرش این واقعیت که بدون نیروی کار توانمند و برخوردار، هیچ رشدی پایدار نخواهد بود. حمایت از کارگران نه یک امتیاز، بلکه سرمایه‌گذاری برای آینده اقتصادی و اجتماعی کشور است؛ سرمایه‌گذاری‌ای که هرچه دیرتر انجام شود، هزینه‌اش سنگین‌تر خواهد بود.

معوقات ۶ ماهه پرستاران؛

هشدار نظام پرستاری: تعرفه پرستاران را به بدهی بیمه‌ها گره نزنید

نایب‌رئیس شورای عالی نظام پرستاری با بیان اینکه میانگین معوقات پرستاران حدود ۶ ماه است، گفت: پرداخت تعرفه پرستاری نباید منوط به پرداخت مطالبات دانشگاه‌های علوم پزشکی از بیمه‌ها باشد.

یوسف رحیمی در گفت‌وگو با ایسنا، با بیان اینکه متوسط معوقات پرستاران حدود ۶ ماه است، اظهار کرد: میزان معوقات پرستاران در آغاز کار دولت چهاردهم حدود ۱۳ ماه بود که با پرداختی‌هایی که انجام شد به ۶ ماه کاهش یافت. ادامه روند پرداخت‌ها به نحوی است که میانگین معوقات پرستاران بیش از این کاهش نیافته و همچنان حدود ۶ ماه است. او با بیان اینکه میزان معوقات پرستاران در تمام کشور یکسان نیست، توضیح داد: وضعیت پرداخت در برخی دانشگاه‌های علوم پزشکی مانند دانشگاه‌های علوم پزشکی «تهران» و «شیراز» تا حدودی به روز است و پرستاران این دو دانشگاه حدود ۲ تا ۳ ماه معوقه دارند. این در حالی است که میزان معوق پرستاران در برخی دانشگاه‌های علوم پزشکی به ویژه دانشگاه‌های کوچک به ۱۰ ماه می‌رسد و این احتمال وجود دارد که مطالبات در برخی دانشگاه‌ها بیش از ۱۰ ماه باشد. نایب‌رئیس شورای عالی نظام پرستاری درباره ضرورت توجه به پرستاران اظهار کرد: تمام پرسنل نظام سلامت تحت نظارت یک سازمان واحد یعنی وزارت بهداشت به مردم خدمت‌رسانی می کنند. هنگامی که تمام پرستاران تحت نظارت یک مجموعه واحد فعالیت می کنند، این پرسش «چرا میزان معوقات در برخی دانشگاه‌های علوم پزشکی حدود سه ماه است؟» را مطرح می کنند.

رحیمی توضیح داد: تنخواهی برای پرداخت تعرفه پرستاران در نظر گرفته شود و پرداخت تعرفه‌های پرستاری به دریافت مطالبات دانشگاه‌های علوم پزشکی از سازمان‌های بیمه‌گر معطوف نشود. پرداخت تعرفه، منوط به پرداخت مطالبات دانشگاه‌های علوم‌پزشکی از سازمان‌های بیمه‌گر، یک آدرس دادن اشتباه است.

او ادامه داد: پرستاران در کنار پزشکان به وظیفه خود عمل می کنند و مسئولان اجرایی می‌بایست برای دریافت مطالبات از بیمه‌ها تلاش کنند. پرستاران، مسئولیتی در قبال عدم پرداخت به موقع مطالبات از سوی بیمه‌ها ندارند اما اگر خللی در استمرار ارائه خدمت به بیماران ایجاد شود، می‌بایست پاسخگو باشند. نایب‌رئیس شورای عالی نظام پرستاری با بیان اینکه پرداخت مطالبات دانشگاه‌ها می‌بایست حل شود، گفت: موضوع بدهکاری بیمه‌ها و پرداخت مطالبات دانشگاه‌ها می‌بایست یکبار برای همیشه حل شود. شنیده‌ها حاکی از آن است که آخرین پرداختی سازمان بیمه سلامت برای آذر ماه سال گذشته است و این در حالی است که دی ماه سال جاری را نیز پشت سر گذاشته‌ایم و دو ماه تا پایان سال فاصله داریم. ۹۰ درصد افرادی که تحت پوشش بیمه سلامت قرار دارند به صورت رایگان درمان می‌شوند. رحیمی با بیان اینکه شرایط نباید به نحوی باشد که سبب آزردگی خاطر نیروهای تخصصی شود، گفت: متاسفانه، شرایط به نحوی است که شاهد ترک موقعیت شغلی و مهاجرت پرستاران هستیم.

کاظمی: میانگین افزایش حقوق معلمان حدود یک میلیون تومان است

وزیر آموزش و پرورش گفت: میانگین افزایش حقوق معلمان در هر ارتقای رتبه حدود یک میلیون تومان است؛ البته این رقم ممکن است برای برخی بیشتر و برای برخی دیگر کمتر باشد.

علیرضا کاظمی وزیر آموزش و پرورش، در حاشیه بیست و هفتمین همایش تکریم خیرین مدرسه‌ساز در جمع خبرنگاران با بیان اینکه پیگیری پرداخت پاداش معلمان در دستور کار قرار دارد، اظهار کرد: در این زمینه هنوز خبری برای اعلام قطعی وجود ندارد و صرفاً موضوع در حال پیگیری است. وی در ادامه درباره موضوع «کارنامه سبز» داوطلبان آزمون‌های استخدامی توضیح داد: در تمامی آزمون‌ها معمولاً بیش از یک نفر به مصاحبه دعوت می‌شوند، اما تنها یک نفر پذیرفته می‌شود. افرادی که به مصاحبه دعوت می‌شوند، به اشتباه خود را کارنامه سبز تلقی می کنند، در حالی که جابه‌جایی سهمیه‌ها مانند سهمیه ایثارگران یا معلولان بدون مجوز قانونی امکان‌پذیر نیست. وزیر آموزش و پرورش با اشاره به روند مدرسه‌سازی در کشور گفت: تا ابتدای مهرماه حدود ۲۴۰۰ مدرسه آماده افتتاح شد و در حال حاضر نیز بیش از ۱۲۰۰ مدرسه دیگر در مراحل مختلف ساخت، تکمیل و افتتاح قرار دارند. این روند به‌صورت مستمر ادامه دارد.

کاظمی با تأکید بر اهمیت پویش «بساز مدرسه» افزود: این پویش صرفاً مختص خیرین مدرسه‌ساز نیست، بلکه یک فرهنگ‌سازی عمومی است. خانواده‌ها، دانش‌آموزان، دانشجویان و همه اقشار جامعه در آن مشارکت دارند. تاکنون حدود ۶ میلیون نفر در این پویش شرکت کرده‌اند و در مدت دو تا سه ماه، حدود ۷ همت کمک مردمی جمع‌آوری شده است. وی ادامه داد: علاوه بر این، حدود ۲۴ همت نیز از سایر بخش‌ها برای مدرسه‌سازی تأمین شده و این اقدامات در راستای بهبود فضای آموزشی کشور در حال انجام است. وزیر آموزش و پرورش با اشاره به دغدغه اصلی دولت چهاردهم گفت: به‌فرموده رئیس جمهور، مدرسه‌سازی و تجهیز مدارس گام نخست است، اما هدف اصلی، ارتقای کیفیت نظام تعلیم و تربیت است که با تلاش معلمان محقق می‌شود.

آخرین خبر

خودکفایی ۹۷ درصدی ایران در تأمین دارو

رئیس سازمان غذا و دارو، با اشاره به روند رو به رشد تولید دارو در کشور، از تأمین بیش از ۹۷ درصد اقلام دارویی مورد نیاز بازار داخلی توسط تولیدکنندگان داخلی خبر داد.

مهدی پیرصالحی با بیان اینکه پیش از انقلاب اسلامی تنها حدود ۲۵ درصد نیاز دارویی کشور در داخل تأمین می‌شد، گفت: امروز این رقم از نظر عددی به حدود ۹۷ تا ۹۹ درصد رسیده و بخش عمده نیاز دارویی کشور توسط تولیدکنندگان داخلی تأمین می‌شود.

وی افزود: در حال حاضر بیش از ۸۰ درصد داروها از نظر ارزش ریالی و ارزی تولید داخل هستند و سهم داروهای وارداتی به حدود ۱۸ درصد محدود شده است، همچنین حدود ۷۰ درصد مواد اولیه دارویی مورد نیاز کشور از نظر حجمی در داخل تولید می‌شود و شرکت‌های دانش‌بنیان در حال تکمیل زنجیره تولید مواد اولیه و واسط هستند. رئیس سازمان غذا و دارو با تأکید بر نقش تولید داخل در کاهش ارزبری، تصریح کرد: مجموع نیاز ارزی دارویی کشور، اعم از تولید داخل و واردات، حدود ۲.۵ میلیارد دلار است که در مقایسه با کشورهای با جمعیت مشابه ما در منطقه رقم بسیار پایین‌تری محسوب می‌شود. پیرصالحی با اشاره به شرایط تحریم و محدودیت‌های ارزی گفت: با وجود مشکلات نقل و انتقال پول و تأمین تجهیزات، صنعت داروسازی کشور توانسته نیازهای حیاتی دارویی را در کوتاه‌ترین زمان ممکن تأمین کند. معاون وزیر بهداشت درمان و آموزش پزشکی با اشاره به تجربه همه‌گیری کرونا افزود: در دوران کرونا، داروها و واکسن‌های مورد نیاز کشور با تکیه بر توان علمی و تولید داخل تأمین شد که این موضوع نشان‌دهنده بلوغ و تاب‌آوری صنعت داروسازی ایران در شرایط دشوار است.

آخرین خبر

کمک ۲۴ همتی خیرین مدرسه‌ساز دولت از ساخت مدرسه حمایت می کند

رییس سازمان نوسازی مدارس به تعهد خیرین مدرسه ساز در سال جاری اشاره کرد و گفت: خیرین مدرسه ساز امسال متعهد شدند ۲۴ همت برای ساخت مدارس جدید کمک کنند.

حمیدرضا خان محمدی در همایش «تکریم خیرین مدرسه ساز» با حضور فاطمه مهاجرانی سخنگوی دولت و علیرضا کاظمی وزیر آموزش و پرورش اظهار کرد: یکی از اولویت دولت و آموزش و پرورش حمایت از مدرسه سازی است که نباید از آن غافل شد.

وی با قدردانی از تلاش هیات مدیره خیرین مدرسه ساز و هیات های استانی که برای ساخت مدرسه تلاش می کنند، بیان کرد: خیرین مدرسه ساز در تعهدات خود امسال ۲۴ همت را برای ساخت مدارس جدید ثبت کردند.

رییس سازمان نوسازی مدارس با اشاره به اینکه ۹ هزار اثر فیلم به همایش «تکریم خیرین مدرسه ساز» رسیده است گفت: همچنین در این همایش ۱۰۰ هزار نمایه و بسته «بساز مدرسه» در سطح کشور منتشر شده است. معاون وزیر آموزش و پرورش با بیان اینکه در طرح «بساز مدرسه» و مدرسه سازی حدود ۷۰ نفر از نام‌آوران مشارکت کردند افزود: در این پویش ۸۸ بنگاه اقتصادی نیز همکاری کردند. همچنین حمیدرضا شاه‌حسینی رئیس مجمع خیرین مدرسه ساز گفت: مجمع خیرین مدرسه‌ساز از سال ۱۳۷۷ آغاز به کار کرده است.

وی با بیان این که خیرین مدرسه ساز تاکنون بیش از ۵۰ درصد مدارس کشور را ساخته‌اند، افزود: خیرین برای ساخت مدرسه در سال ۱۴۰۲ حدود ۱۲ همت، سال ۱۴۰۳ حدود ۱۸ همت و سال ۱۴۰۴ حدود ۲۴ همت تعهد کرده‌اند.

اینفوگرافی

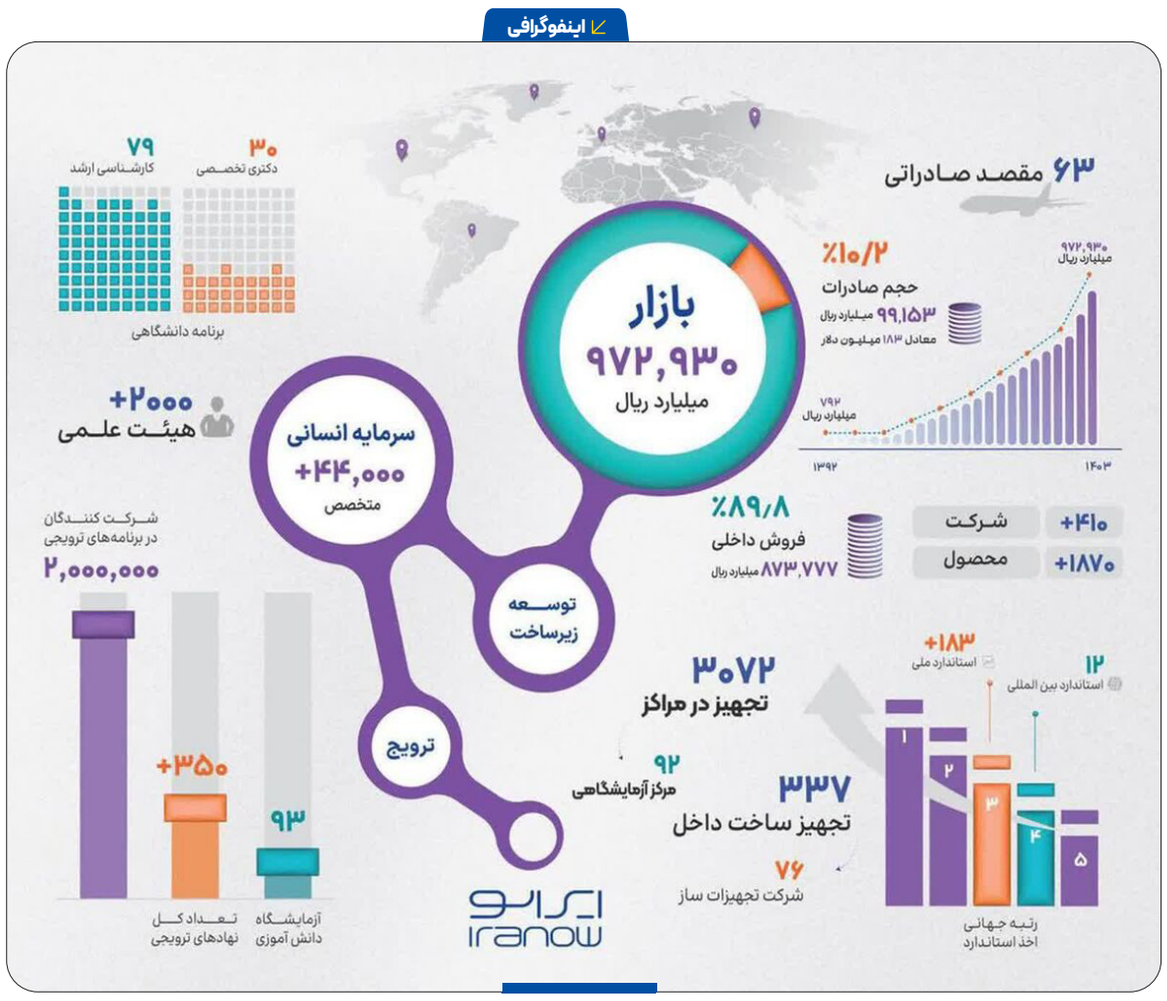

معاینه فنی فراموش شده؛ خلا مقرراتی در خودروهای برقی

با گذشت حدود یک سال از ورود تاکسی‌ها و خودروهای برقی به ناوگان حمل‌ونقل عمومی تهران، همچنان هیچ دستورالعمل مشخص و مدونی برای معاینه فنی این خودروها تدوین نشده است؛ خلأیی که می‌تواند ایمنی، نظارت فنی و حتی دستاوردهای زیست‌محیطی توسعه ناوگان برقی را با چالش مواجه کند.

موضوع نبود شاخص‌ها و دستورالعمل‌های مشخص برای معاینه فنی خودروهای برقی؛ به عنوان یکی از چالش‌های مهم در حوزه مدیریت حمل‌ونقل شهری مطرح شده است. به طوری که مهدی پیرهادی رییس کمیسیون سلامت، محیط زیست و خدمات شهری شورای شهر تهران هفته گذشته نسبت به این مسأله متذکر شد و گفت: «قدمت تاکسی‌های برقی که شهرداری تهران به کشور آورده به یک سال رسیده است اما هنوز در کشور در خصوص معاینه فنی خودروهای برقی ضابطه مشخصی نداریم.

وی تأکید کرد که تنظیم چارچوب، شرایط و ضوابط مرتبط با خودروهای برقی ضرورت دارد و حدود یک سال از زمان ورود خودروهای برقی می گذرد اما هنوز درباره این مسأله تصمیم گیری نشده است؛ خودروهای برقی بعد از یک سال باید معاینه فنی بگیرند و بعد از آن هم هر شش ماه مشمول معاینه فنی شوند.»

این موضوع در شرایطی اهمیت دوچندان پیدا می کند که طی سال‌های اخیر، سیاست توسعه ناوگان برقی به عنوان یکی از راهکارهای اصلی کاهش آلودگی هوا در پایتخت دنبال شده و انواع خودروهای برقی، به ویژه تاکسی‌ها و اتوبوس‌های برقی، وارد ناوگان حمل‌ونقل عمومی شهر تهران شده‌اند. در حال حاضر هیچ دستورالعمل مدون و مشخصی برای معاینه فنی خودروهای برقی وجود ندارد؛ این خلأ نه تنها حوزه آلایندگی، بلکه موضوع ایمنی خودروهای برقی را نیز شامل می‌شود. به بیان دیگر، نه شاخص‌های مرتبط با ایمنی فنی خودروهای برقی، از جمله وضعیت باتری، سیستم‌های الکتریکی، کابل‌ها، موتورهای برقی و نرم‌افزارهای کنترلی مشخص شده و نه معیارهای زیست‌محیطی متناسب با ماهیت این خودروها تعریف شده است. بعد از گذشت یک سال از ورود تاکسی‌های برقی به ناوگان حمل‌ونقل عمومی شهر تعداد قابل توجهی از این خودروها در خطوط مختلف شهری مشغول به فعالیت شده‌اند. با وجود گسترش تدریجی ناوگان برقی، فرآیند معاینه فنی همچنان مبتنی بر دستورالعمل‌های خودروهای بنزینی و دیزلی است و عملاً خودروهای برقی از چرخه نظارت فنی مؤثر خارج مانده‌اند. سرهنگ عین الله جهانی معاون اجتماعی پیشین پلیس راهور فراجا در این خصوص به ایسنا می گوید: «معاینه فنی خودروهای برقی نیاز به قانون جدید ندارد و شامل همان قانون قبلی می شود؛ اما وزارت صمت یا وزارت کشور باید دستورالعمل مشخصی در این راستا تهیه و ابلاغ کنند تا به روندی مشخص برای مالکان خودروهای برقی تبدیل شود. در قانون مشخص شده که همه وسایل نقلیه باید معاینه فنی بگیرند و خودروهای برقی نیز شامل قوانین قبلی هستند و باید هرچه زودتر تکلیف این خودروها برای دریافت معاینه فنی مشخص شود.» در نگاه عمومی، خودروهای برقی به عنوان وسایل نقلیه «پاک» شناخته می‌شوند، زیرا فاقد آلایندگی مستقیم ناشی از اگزوز هستند.