عصر خلاقیت و ارتباطات موثر

اقتصاد مقاومتی، سایه وحدت ملی و امنیت ملی

روزنامه صبح ایران

# عصر رسانه

AsreRasaneh.ir

سال بیست و دوم - شماره ۴۲۶۱ | شنبه | ۲۴ مرداد ۱۴۰۵ | ۲ ربیع الاول ۱۴۴۸ | ۱۵ اوت ۲۰۲۶ | ۸صفحه | قیمت: ۸۰۰۰ تومان

۳

پزشکیان:

## منافع مشترک تهران و اسلام‌آباد به یکدیگر گره خورده است

از تعویق درمان تا پس‌انداز طلا؛ روایت یک اقتصاد بلاتکلیف

# توقف «امروز» زیر سایه نااطمینانی

در سایه تداوم نااطمینانی‌های اقتصادی و سیاسی، بسیاری از خانوارها وارد مرحله‌ای از «انتظار» شده‌اند؛ انتظاری که نه تنها تصمیم‌های بزرگ مانند خرید مسکن، خودرو یا سرمایه‌گذاری را به تعویق انداخته، بلکه الگوی مصرف روزمره و شیوه مدیریت دخل‌وخرج خانواده‌ها را نیز تغییر داده است. به گزارش اقتصادنیوز، در سال‌های اخیر، تورم مزمن، نوسان بازارها و افزایش نااطمینانی نسبت به چشم‌انداز اقتصاد، رفتار مالی خانوارها را تغییر داده است.

۸

۴

تحریم، قیمت‌گذاری و ضعف نظارت؛ سه ضلع بحران خودرو

## صنعت خودرو زیر چرخ سیاست‌گذاری

۴

سیف: خطر اصلی، عادی شدن تورم بالا است

## اقتصاد ایران در برابر ابرتورم

اظهارات اخیر رئیس‌جمهوری درباره دشواری کاهش تورم در کوتاه‌مدت، اگرچه با توجه به فشارهای ناشی از جنگ، اختلال در تجارت و افزایش هزینه‌های تولید و واردات قابل درک است، اما به اعتقاد ولی الله سیف رئیس کل اسبق بانک مرکزی نباید به معنای کنار گذاشتن سیاست‌های ضدتورمی تعبیر شود چرا که مهار رشد نقدینگی، کنترل کسری بودجه و جلوگیری از تأمین مالی پولی همچنان می‌تواند مانع تبدیل شوک‌های جنگی به یک چرخه تورمی و در نهایت ابرتورم شود.وی در یادداشتی بر این نکته تاکید دارد که جنگ و تحریم بدون تردید مسیر کنترل تورم را دشوارتر می‌کنند اما میان «پذیرش دشواری کاهش تورم» و «تسلیم شدن در برابر تورم» فاصله‌ای جدی وجود دارد. در شرایطی که دولت هم‌زمان با افزایش هزینه‌های دفاعی، بازسازی و حمایت از خانوارها و کاهش درآمدهای خود مواجه است، حفظ انضباط پولی و مالی دشوارتر شده، اما اهمیت آن نیز بیش از گذشته است؛ چرا که اگر کسری بودجه، رشد نقدینگی و تأمین مالی پولی بدون کنترل رها شود، فشارهای ناشی از جنگ می‌تواند به یک چرخه خودتقویت‌شونده تورمی تبدیل شود.سیف در این یادداشت درباره شرایط تورمی اقتصاد در دوره جنگ نوشته است: اظهارات اخیر رئیس‌جمهور محترم درباره دشوار بودن کاهش تورم در کوتاه‌مدت، با توجه به شرایط جنگی و فشارهای موجود بر اقتصاد کشور، از منظر اقتصادی قابل درک است. در شرایطی که بخشی از زیرساخت‌های اقتصادی آسیب دیده، تجارت خارجی با محدودیت‌های بیشتری مواجه شده، هزینه‌های حمل‌ونقل و واردات افزایش یافته و نااطمینانی نسبت به آینده تشدید شده است، انتظار کاهش سریع و محسوس نرخ تورم، انتظاری واقع‌بینانه نیست.

بدرقه ایرج؛ مردی که صدایش یک مکتب آوازی بود

## پهلوان آواز بر دوش خاطره‌ها

۳

گزارش تحلیلی

## اقتصاد در وضعیت انتظار

حمید میرزایی نژاد - صاحب امتیاز

اقتصاد فقط با قیمت‌ها و درآمدها سنجیده نمی‌شود؛ گاهی مهم‌ترین نشانه وضعیت آن را باید در تصمیم‌هایی دید که گرفته نمی‌شوند. وقتی خانوار برای خرید دست نگه می‌دارد، درمان را عقب می‌اندازد، خرید یک وسیله ضروری را به ماه بعد موکول می‌کند یا پس‌انداز خود را میان پول نقد، طلا و ارز سرگردان نگه می‌دارد، اقتصاد با پدیده‌ای مواجه است که از کاهش قدرت خرید فراتر می‌رود: فلج شدن افق تصمیم‌گیری. تورم مزمن معمولا قدرت خرید را کاهش می‌دهد، اما نااطمینانی کار دیگری با اقتصاد می‌کند؛ امکان محاسبه را از بین می‌برد. خانوار دیگر فقط نمی‌پرسد «چقدر پول دارم؟» بلکه باید بپرسد «این پول ماه آینده چقدر می‌ارزد؟»، «این کالا گران‌تر می‌شود یا ارزان‌تر؟» و «اگر امروز تصمیم بگیرم، فردا تصمیمم اشتباه خواهد بود؟» در چنین محیطی، تصمیم اقتصادی از یک انتخاب عقلانی به نوعی تردید در تصمیم‌گیری تبدیل می‌شود.

۸

دریچه

اذعان به شکست به سبک معاون ترامپ؛

## ونس: هدف اصلی جنگ با ایران کاهش قیمت نفت است

۵

سامانه جامع گمشده‌ها و پیداشده‌ها

ایمن باکس

EmenBox.ir

شهرداری بستان‌آباد

## آگهی مناقصه عمومی (آسفالت) مرحله دوم

نوبت دوم

شهرداری بستان آباد در نظر دارد به استناد مصوبه شماره ۲۰ مورخه ۱۴۰۵/۰۴/۱۱ فراخوان عملیات پخت و پخش آسفالت ( با قیر تحویلی ۴۱۷ تن ( با آفرینی) توسط شهرداری ) را در سطح شهر و سایر محل های اعلامی کار فرما شهر بستان آباد با مبلغ برآورد اولیه ۸۲/۹۳۲/۶۸۳/۰۹۷ ریال را به شماره مناقصه ۲۰۰۵۰۹۱۱۳۷۰۰۰۰۰۴ از طریق سامانه تدارکات الکترونیکی دولت برگزار و به پیمانکار واجد شرایط واگذار نماید.

کلیه مراحل برگزاری مناقصه از دریافت و تحویل اسناد فراخوان تا بازگشایی پاکت‌ها از طریق سامانه تدارکات الکترونیکی دولت (ستاد) به آدرس www.setadiran.ir انجام خواهد شد.

متقاضیان شرکت در فراخوان در صورت عدم عضویت در سامانه، نسبت به ثبت نام و دریافت گواهی امضای الکترونیکی (به صورت برخط) برای کلیه صاحبان امضای مجاز و مهر سازمانی اقدام لازم را به عمل آورند. تلفن راهبری و پشتیبانی سامانه ستاد ۱۴۵۶ می‌باشد.

شرایط شرکت در مناقصه :

۱ – برآورد اولیه مناقصه ۸۲ /۹۳۲ /۶۸۳ /۰۹۷ ریال می باشد .

۲ – نوع و مبلغ تضمین شرکت در مناقصه: متقاضیان جهت شرکت در مناقصه باید سپرده شرکت در مناقصه را که ۵ درصد مبلغ برآورد ۴ /۱۴۶ /۶۳۴ /۱۵۵ ریال) می‌باشد که به صورت ضمانتنامه بانکی و یا به شماره حساب ۳۱۰۰۰۰۲۱۳۳۰۰۲ شهرداری بستان آباد نزد بانک ملی شعبه بستان آباد واریز و تصویر فیش واریزی یا ضمانتنامه بانکی را به انضمام سایر مدارک در قسمت مربوطه سامانه تدارکات الکترونیکی دولت بارگذاری نموده و اصل آن را قبل از پایان مهلت شرکت در مناقصه به واحد مالی شهرداری بستان آباد تحویل نمایند.

۳– سایر جزئیات و شرایط مناقصه در سامانه ستادیران مندرج می‌باشد.

۴ – هزینه آگهی برعهده برنده مناقصه می باشد .

۵– برنده مزایده موظف است از تاریخ ابلاغ نظر هیات عالی به شهرداری مراجعه و نسبت به عقد قرارداد اقدام نماید و در صورت عدم مراجعه و یا عدم عقد قرارداد، سپرده وی به نفع شهرداری بستان آباد ضبط و به ترتیب برندگان دوم و سوم دعوت بعمل خواهد آمد.

۶– شهرداری در رد یا قبول هر یک از پیشنهادات مختار است.

۷– اطلاعات تماس و آدرس: بستان آباد ، خیابان جمهوری جنب پارک صبا –شهرداری بستان آباد–۲۴۲۲ ۴۳۳۳

– مواعد زمانی:

تاریخ انتشار فراخوان: ۱۴۰۵/۰۵/۲۰

مهلت دریافت اسناد فراخوان: از تاریخ ۱۴۰۵/۰۵/۲۰ الی ۱۴۰۵/۰۵/۲۹

مهلت ارسال پیشنهادات: ۱۴۰۵/۰۵/۲۰ الی ۱۴۰۵/۰۶/۱۱ تا ساعت ۱۳:۰۰

زمان بازگشایی پاکت‌ها: ۱۴۰۵/۰۶/۱۱ ساعت۱۴:۰۰

تاریخ انتشار نوبت اول : ۱۴۰۵/۰۵/۲۰

تاریخ انتشار نوبت دوم : ۱۴۰۵/۰۵/۲۴

علی دهقانی– شهرداری بستان آباد

## آگهی مناقصه عمومی

شهرداری منطقه ۳ همدان در نظر دارد مناقصه عمومی پروژه زیر را را از طریق سامانه تدارکات الکترونیکی دولت برگزار نماید . کلیه مراحل برگزاری مناقصه از دریافت اسناد مناقصه تا ارائه پیشنهاد مناقصه گران و بازگشایی پاکت ها از طریق درگاه سامانه تدارکات الکترونیکی دولت (ستاد)به آدرس www.setadiran.ir انجام خواهد شد تاریخ انتشار مناقصه درسامانه تاریخ ۱۴۰۵/۰۵/۲۴ می باشد. مهلت زمانی دریافت اسناد مناقصه از سایت تا ساعت ۱۹:۰۰ تاریخ۱۴۰۵/۰۵/۲۹میباشد. مهلت زمانی ارائه پیشنهاد تا ساعت ۱۳:۰۰ تاریخ ۱۴۰۵/۰۶/۱۰ میباشد.زمان بازگشایی پاکت ها ساعت ۰۸:۰۰تاریخ۱۴۰۵/۰۶/۱۱ میباشد

| شماره فراخوان | نام پروژه | مبلغ | مدت پیمان | مبلغ تضمین شرکت در مناقصه(ریال) | مبلغ تضمین انجام تعهدات(ریال) | رتبه پیمانکار | تعدیل | محل تامین اعتبار |
|---|---|---|---|---|---|---|---|---|
| ۲۰۰۵۰۹۰۳۳۴۰۰۰۰۵۰ | احداث پارک سوار اتوبوس شهری سرگذر | ۱۰۱/۱۳۶/۹۲۳/۳۷۱ | ۶ ماه | ۵/۰۵۶/۸۴۶/۱۶۹ | مطابق با قوانین و ضوابط مرتبط | حداقل پایه۵حقوقی رشته ساختمان (ابنیه) | تعدیل تعلق می گیرد | درآمدهای عمومی شهرداری منطقه سه همدان( پرداخت بصورت ملک) |
| ۲۰۰۵۰۹۰۳۳۴۰۰۰۰۵۱ | ترمیم و بهسازی زمین چمن مصنوعی پارک ولیعصر خیابان آزادگان شهرک مدنی | ۱۶/۲۴۲/۶۸۷/۸۳۵ | ۳ ماه | ۸۱۲/۱۳۴/۳۹۲ | مطابق با قوانین و ضوابط مرتبط | حداقل پایه۵حقوقی رشته ساختمان (ابنیه) | تعدیل تعلق می گیرد | درآمدهای عمومی شهرداری منطقه سه همدان( پرداخت بصورت ملک) |

خلاصه شرایط شرکت در مناقصه:

۱. مبلغ تضمین شرکت در مناقصه طبق جدول مندرج به صورت ضمانت نامه بانکی یا واریز نقدی که می بایستی به شماره حساب ۷۴۰۱۱۱۳۳۱۳۳۳۲ بانک مهر ایران شعبه شهدا واریز گردد.
۲. متقاضی باید بر اساس ظرفیت کاری مورد تأیید از طرف معاونت برنامه ریزی و نظارت راهبردی ریاست جمهوری قیمت پیشنهادی خود را ارائه نماید بدیهی است در صورت مشاهده تخلف ضمانت نامه شرکت در مناقصه وی ضبط خواهد شد .
۳. کلیه هزینه های آگهی به عهده برنده مناقصه می باشد.
۴. سایر اطلاعات و جزئیات مربوط به معامله در اسناد مناقصه مندرج می باشد. شهرداری در رد یا قبول یک یا کلیه پیشنهادها مختار می باشد.
۵. پیشنهادات ارائه شده توسط پیمانکاران به مدت سه ماه اعتبار دارد.
۶. شرکت در مناقصه و دادن پیشنهاد به منزله قبول شرایط و تکالیف شهرداری همدان موضوع ماده ۱۰ آیین نامه معاملاتی شهرداری تهران با اصلاحات و تسری می باشد.
۷. سپرده یا تضمین شرکت در مناقصه افرادی که در مناقصه برنده نگردیده‌اند به استثناء نفر اول و دوم بعد از یک هفته از ابلاغ صورتجلسه کمیسیون معاملات مسترد خواهد شد.
۸. بدیهی است حین انعقاد قرارداد به عنوان تضمین انجام تعهدات به میزان تعیین شده در جدول ذیل از برنده مناقصه اخذ و تضمین شرکت در مناقصه نفر دوم آزاد خواهد شد
۹. بهای پیشنهادی باید از حیث مبلغ مشخص و معین و بدون ابهام باشد. در صورت تعارض مبلغ حروفی با عددی، مبلغ درج شده با حروف معتبر است.
۱۰. شرکت های پیمانکار که در چند شرکت مدیرعامل و یا از اعضا هیئت مدیره یا سهام دار باشند، نمی توانند هم زمان در یک مناقصه شرکت نمایند.
۱۱. لازم به ذکر است ، ارائه اساسنامه شرکت – آگهی تأسیس ثبت شرکت در روزنامه رسمی کشور – آگهی آخرین تغییرات در روزنامه رسمی کشور– گواهی صلاحیت پیمانکاری–گواهی نامه رتبه بندی و سایر مدارک مورد نیاز درج شده در اسناد مناقصه هنگام بارگذاری اسناد در سایت ، الزامی می باشد. کلیه صفحات مدارکی که در داخل پاکت (ب) قرار می گیرند حتماً باید مهمور با مهر و امضا الکترونیکی صاحبان امضا مجاز باشد. صرفا اسناد پاکت های پیشنهاد (ب) و (ج) دارای مهر و امضای الکترونیک مورد پذیرش است . پاکت (الف ) میبایستی علاوه بر بارگذاری در سایت بصورت دستی به شرح و آدرس ذیل در قبال اخذ رسید تا ساعت۱۳:۰۰مورخ۱۴۰۵/۰۶/۱۰، تسلیم دبیرخانه شهرداری منطقه سه به آدرس همدان، خیابان شهدا، میدان پروانه ها شود.
۱۲. زمان و مکان بازگشایی پاکت ها مورخ ۱۴۰۵/۰۶/۱۱ ساعت۰۸:۰۰در شهرداری مرکزی خواهد بود. (حضور نمایندگان پیمانکاران در این جلسه بلامانع است)

شهرداری منطقه۳ همدان

## آگهی مناقصه عمومی

نوبت دوم

اجرای عملیات جدول گذاری و جمع آوری آبهای سطحی در سطح شهر منطقه (۲)

**شهرداری ملارد** در نظر دارد با استناد مجوز شماره ۱۷۵ / ص ش ۱۴۰۵ مورخ ۱۴۰۵/۰۲/۲۲ موضوع بند ۴ مصوبه جلسه شماره ۳۷۶ مورخ ۱۴۰۵/۰۲/۲۰شورای اسلامی شهر ملارد، مناقصه عمومی اجرای عملیات جدول گذاری و جمع آوری آبهای سطحی در سطح شهر منطقه ۲ را از طریق سامانه تدارکات الکترونیکی دولت برگزار نماید. کلیه مراحل برگزاری مناقصه از دریافت و تحویل اسناد مناقصه تا بازگشایی پاکت ها از طریق درگاه سامانه تدارکات الکترونیکی دولت (ستاد) به آدرس www.setadiran.ir انجام خواهد شد. متقاضیان شرکت در مناقصه در صورت عدم عضویت در سامانه نسبت به ثبت نام و دریافت گواهی امضای الکترونیکی ( به صورت بر (خط) برای کلیه صاحبان امضای مجاز و مهر سازمانی اقدام لازم را بعمل آورند.

**(۱) موضوع مناقصه :** اجرای عملیات جدول گذاری و جمع آوری آبهای سطحی در سطح شهر (منطقه ۲)

**(۲) مبلغ اعتبار :** ۱۲۵/۰۰۰/۰۰۰/۰۰۰ریال به حروف یکصدو بیست و پنج میلیارد ریال .

**(۳) مدت اجرای کار :** ۵ ماه شمسی.

**(۴) مهلت خرید و دریافت اسناد مناقصه :** از تاریخ ۱۴۰۵/۰۵/۱۷تا تاریخ ۱۴۰۵/۰۵/۲۴ساعت ۱۳:۰۰ در سامانه تدارکات الکترونیکی دولت (ستاد) به آدرس www.setadiran.ir می باشد.

**(۵) مهلت قبول و بارگذاری پیشنهادات:** از تاریخ ۱۴۰۵/۰۵/۲۴تا تاریخ ۱۴۰۵/۰۶/۰۴ ساعت ۱۳:۰۰ در سامانه تدارکات الکترونیکی دولت (ستاد) به آدرس www.setadiran.ir می باشد.

۶) ۵٪ سپرده شرکت در مناقصه مبلغ ۶/۲۵۰/۰۰۰/۰۰۰ریال به حروف شش میلیارد و دویست و پنجاه میلیون ریال می باشد، که می بایست به صورت یکی از روشهای مشروحه ذیل در سامانه تدارکات الکترونیکی دولت (ستاد) به آدرس www.setadiran.ir بارگذاری و اصل رسید بانکی واریز وجه یا ضمانتنامه بانکی را حداکثر تا ساعت ۱۳:۰۰ چهارشنبه مورخ ۱۴۰۵/۰۶/۰۴ به دبیرخانه شهرداری واقع در بلوار رسول اکرم (ص)، ساختمان مرکزی شهرداری ملارد تسلیم گردد.

الف) رسید بانکی واریز وجه مذکور به حساب شماره ۰۱۱۶۶۸۵۴۲۸۰۰۳ سپرده شرکت در مناقصه نزد بانک ملی شعبه ملارد کد۲۶۱۶، یا به حساب شماره ۷۰۰۷۹۵۲۸۵۰۰۹ سپرده شرکت در مناقصه نزد بانک شهر شعبه فردیس کد ۴۴۲.

نوبت اول ۱۴۰۵/۵/۱۷

نوبت دوم ۱۴۰۵/۵/۲۴

پودینه – شهردار ملارد

خبر

## سقاب اصفهانی: طرحی درباره بنزین تصویب نشده است

سید اسماعیل سقاب اصفهانی معاون رئیس‌جمهور و رئیس سازمان بهینه‌سازی و مدیریت راهبردی انرژی با تاکید بر اینکه هیچ تصمیم مکتوب و نهایی درباره تغییر در شیوه عرضه یا قیمت بنزین اتخاذ نشده است، گفت: سه سناریو برای مدیریت ناترازی بنزین در دست بررسی قرار دارد و هر تصمیمی، پیش از اجرا باید به صورت شفاف با مردم در میان گذاشته شود.

سقاب اصفهانی در گفت‌وگویی درباره مباحث مطرح‌شده در روزهای اخیر پیرامون وضعیت عرضه بنزین در کرمان، اظهار کرد: موضوع از شب گذشته در حال پیگیری بوده و دستور توقف اقدام انجام‌شده نیز صادر شده است.وی افزود:امروز نیز گفت‌وگوهایی با وزرای نفت و امور اقتصادی و دارایی و دیگر مسئولان دولت برای بررسی دقیق‌تر این مساله انجام شده است.

رئیس سازمان بهینه‌سازی و مدیریت راهبردی انرژی با اشاره به حساسیت جامعه نسبت به موضوع بنزین، گفت: رویکرد دولت، پرهیز از هرگونه اقدامی است که مردم را غافلگیر کند. هر تغییر احتمالی در حوزه انرژی به ویژه بنزین باید پیش از اجرا با مردم مطرح و دلایل، ابعاد، راهکارها و پیامدهای آن به‌روشنی تشریح شود.سقاب اصفهانی با بیان اینکه مصرف روزانه بنزین کشور به طور میانگین حدود ۱۳۵ میلیون لیتر است، یادآورشد: از این میزان، حدود ۱۱۲ میلیون لیتر در پالایشگاه‌های کشور تولید می‌شود و نزدیک به ۹ میلیون لیتر نیز از طریق تبدیل محصولات پتروشیمی به بنزین تأمین می‌شود.وی ادامه داد: محصولاتی که اکنون در پتروشیمی‌ها به بنزین تبدیل و در جایگاه‌ها عرضه می‌شود، تا سال ۱۴۰۰ صادر می‌شد و برای کشور درآمد ارزی داشت؛ اما ناترازی بنزین موجب شد این محصولات به مصرف داخلی برسد.معاون رئیس‌جمهور اعلام کرد: برآورد می‌شود استفاده از این محصولات در داخل کشور، سالانه حدود ۲ میلیارد دلار از منابع ارزی قابل استفاده برای تامین دارو، کالاهای اساسی، گندم و پرداخت یارانه‌ها را کاهش داده باشد.وی خاطرنشان کرد: بخش دیگری از نیاز روزانه کشور نیز از طریق واردات یا برداشت از ذخایر راهبردی تامین می‌شود و به همین دلیل، مدیریت مصرف و نزدیک کردن میزان مصرف به تولید داخلی، یک ضرورت اقتصادی است.سقاب اصفهانی با اشاره به بررسی‌های انجام‌شده درباره مصرف سوخت در کشورهای مختلف، توضیح داد: بر اساس این بررسی‌ها، مصرف بهینه بنزین در ایران با توجه به جمعیت، وسعت کشور و میزان جابه‌جایی بار و مسافر باید بین ۵۰ تا ۷۰ میلیون لیتر در روز باشد؛ در حالی که مصرف فعلی حدود ۱۳۵ میلیون لیتر است.وی استاندارد و مصرف بالای خودروها را یکی از مهم‌ترین عوامل این فاصله دانست و افزود: بخش قابل توجهی از شکاف موجود میان مصرف فعلی و مصرف بهینه، ناشی از وضعیت خودروها و سیاست‌گذاری در صنعت خودروسازی است و نباید صرفاً مردم را مسئول افزایش مصرف دانست.

### سهم صنایع از مصرف برق چقدر است؟

# نسخه دولت برای کاهش ناترازی برق صنایع

**اولویت دهی به تامین برق صنایع و کاهش قطع برق شهرک های صنعتی به یک روز در هفته که همزمان با اوج مصرف برق در کشور به تصویب دولت رسید را می توان گام عملی دولت برای مدیریت ناترازی برق و صیانت از تولید در شرایط جنگ، تحریم و ناترازی ارزیابی کرد.**

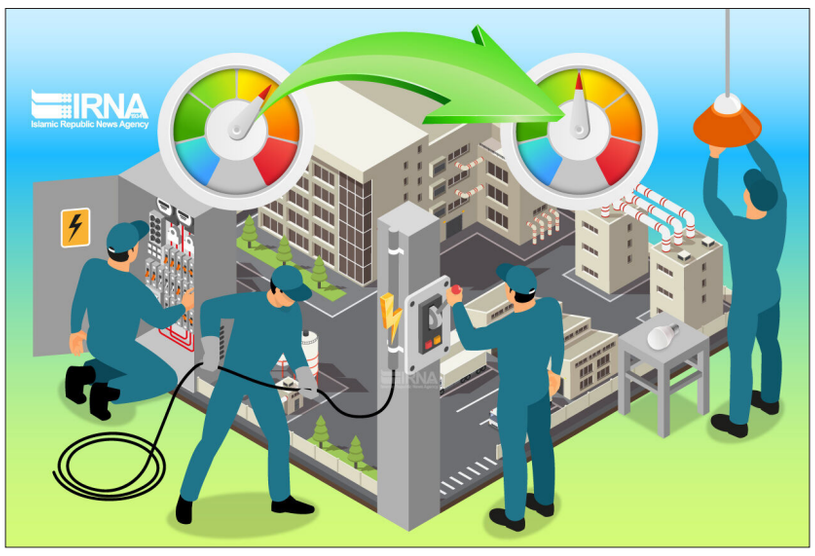


دولت چهاردهم که میراث دار ناترازی انرژی در کشور بخصوص در حوزه برق بوده، در کنار طرح هایی که برای افزایش تولید و کاهش کسری موجود به کار گرفته، ۳۱ تیرماه و همزمان با تشدید ناترازی برق در کشور نشستی به ساعته به ریاست مسعود پزشکیان و با حضور مسئولان وزارت صنعت، معدن و تجارت، وزارت نیرو و نمایندگان تشکل های صنعتی و صنفی برگزار شد؛ نشستی که هفت مصوبه مهم داشت که مهمترین آن کاهش برنامه محدودیت تأمین برق شهرک‌های صنعتی از دو روز در هفته به یک روز، الزام مجتمع‌های پتروشیمی به تأمین برق مورد نیاز خود از طریق خرید برق سبز از بورس انرژی، به‌منظور آزادسازی ظرفیت شبکه برای تأمین برق صنایع و اختصاص ظرفیت‌های جدید ایجادشده در شبکه برق کشور به طرح‌های توسعه‌ای و واحدهای صنعتی بود.

واقعیت این است که طی سال های اخیر ناترازی انرژی بویژه در حوزه برق، بیشترین تاثیر خود را در بخش صنعت نشان داده که کاهش تولید و به دنبال آن خالی ماندن ظرفیت تولید، نه تنها چرخه کسب و کارها و اقتصاد را کُند کرده، بلکه به دلیل آنکه صنایع انرژی بر، بیشتری نقش را در تامین درآمدهای غیرنفتی کشور ایفا می کنند، صادرات و ارزآوری را نیز تحت تاثیر قرار داده است.

هرچند در سال های اخیر تلاش شده تا با شیفت بندی صنایع و یا تغییر روزهای تعطیلی به زمان هایی که برق واحدهای تولیدی قطع است، بخشی از مشکلات ناشی از برق جبران شود اما همه این اقدامات نتوانسته بود خسارت های ناشی از قطع برق را به حداقل برساند و به همین دلیل دولت رویکرد دوم یعنی اولویت دهی به تامین برق صنایع را در دستور کار قرار داده است.

برآوردهای وزارت نیرو نشان می دهد صنایع کشور حدود ۳۵ درصد برق تولیدی را مصرفی می کنند اما امسال که ناترازی برق در کنار مشکلاتی چون جنگ تحمیلی سوم و آسیب دیدن برخی از زیرساخت‌های تامین و تولید انرژی قرار گرفته، شدت ناترازی در بخش صنایع بیش از گذشته نمود عینی پیدا کرده است.

بر اساس آمارها، طی سال‌های ۱۴۰۰ تا ۱۴۰۳، میانگین مصرف ماهانه برق صنایع در ماه‌های گرم سال، یعنی از خرداد تا شهریور، نسبت به ماه‌های عادی کمتر بوده که ناشی از اعمال محدودیت تامین برق صنایع برای حفظ پایداری شبکه برق بوده است.

با این وجود بررسی های مرکز پژوهشهای مجلس نشان می دهد که با وجود سهم ۱۰ درصدی صنایع بزرگ در تقاضای پیک شبکه، بیش از ۵۵ درصد از کاهش مصرف در ساعات اوج بار از این بخش تامین شده است یعنی اتکای عمده سیاست‌های مدیریت مصرف برق، بر بخش صنعتی بوده است که می تواند اثر خود را بر کاهش بهره‌وری، اختلال در فرآیندهای صنعتی و کاهش تولید نشان دهد؛ بنابراین این رویکرد، اگرچه ممکن است در کوتاه‌مدت به جلوگیری از خاموشی گسترده در شبکه سراسری کمک کند، اما در عمل هزینه‌های سنگینی را به بخش تولید تحمیل می کند.

محدودیت در مصرف برق صنایع، فقط به کاهش مصرف انرژی محدود نمی‌شود، بلکه می تواند به افت بهره‌وری، اختلال در فرآیند تولید، کاهش ظرفیت عملیاتی بنگاه‌ها و برهم خوردن زنجیره تامین مواد اولیه و کالاهای واسطه‌ای منجر شود.

### پیامدهایی فراتر از کارخانه

همانگونه که در ابتدا گفته شد، تبعات قطعی برقی صنایع فقط به کارخانه ها محدود نمی شود بلکه اثر آن در شاخص‌های کلان اقتصادی نظیر رشد اقتصادی و تجارت خارجی نیز قابل ردیابی است زیرا کاهش تولید صنعتی، افت ارزش افزوده بخش صنعت، کاهش توان صادراتی، از دست رفتن مشتریان خارجی و اختلال در بازار داخلی را به دنبال دارد که چنین روندی می تواند اثر منفی مستقیمی بر تحقق اهداف رشد اقتصادی، به‌ویژه هدف‌گذاری رشد ۸.۵ درصدی بخش صنعت در قانون برنامه هفتم پیشرفت داشته باشد.

سعید شجاعی معاون برنامه‌ریزی، نوآوری و هوشمندسازی وزیر صنعت، معدن و تجارت عدم نفع صنایع از محل ناترازی برق را یکی از شاخص های مهم در ارزیابی های این وزارتخانه می داند و می گوید: در حالی که رقم این شاخص در سال ۱۴۰۳ حدود ۳۰۳ هزار میلیارد تومان (همت) بود، این رقم برای سال ۱۴۰۴ به ۴۷۳ همت رسید. تداوم این روند در ماه‌های آتی، قطع به یقین نه تنها تولید را تحت‌الشعاع قرار می‌دهد، بلکه می‌تواند نیمه دوم سال را با یک سونامی بیکاری مواجه کند که نیازمند اتخاذ تدابیر عاجل و غیر کلیشه‌ای است.

به همین دلیل مسعود پزشکیان رئیس جمهور در آیین روز صنعت و معدن که با حضور تولیدکنندگان بزرگ کشور برگزار شد، تامین انرژی را یکی از اساسی ترین نیازهای تولید دانست و اعلام کرد: ما آماده‌ایم نهایت همکاری را برای پیشگیری از قطع برق واحدهای تولیدی به کار بگیریم و در نخستین فرصت، نشست‌های ضروری را برای تصمیم گیری در این زمینه برگزار خواهیم کرد. باور قلبی من این است که اگر کمبودی وجود دارد، نباید برق صنایع قطع شود.

بررسی ها نشان می دهد که میزان ناترازی برق از ۱۷ هزار و ۵۰۰ مگاوات در سال ۱۴۰۳ به حدود ۱۴ هزار و ۷۱۸ مگاوات در سال گذشته کاهش یافته است یعنی اینکه همچنان کسری برق صنایع پابرجاست و می بایست تصمیمات کابردی برای پاسخ پایدار به ناترازی انرژی در بخش تولید و صنعت اتخاذ شود.

اگر قرار است صنعت نقش پیشران رشد اقتصادی را در برنامه هفتم ایفا کند و اهداف تعیین شده در این برنامه را محقق نماید، بی تردید تامین انرژی مورد نیاز آن باید در اولویت قرار گیرد زیرا که انرژی همواره یکی از شاخص های زیر ساختی تاثیرگذار صنعت و تولید در ایران بوده و مدیریت آن می تواند در آینده تولید، صادرات، واردات، سرمایه‌گذاری و حتی تولید ناخالص داخلی نقش داشته باشد. بر همین اساس، ضرورت برنامه‌ریزی جامع‌تر برای افزایش ظرفیت تولید برق، بهینه‌سازی مصرف انرژی در صنایع، بازنگری در نحوه توزیع بار مدیریت مصرف و تنوع‌بخشی به منابع تامین انرژی خود را بیش از پیش نمایان می کند.


### آگهی فقدان سند مالکیت

ورثه مرحوم علی پاشا هواسی فرزند علی اکبر درخواستی منضم به دو برگ استشهادیه که به تصدیق دفترخانه اسناد رسمی ۵۹ لومار، نیز رسیده اعلام نموده سند مالکیت ششدانگ یک باب ساختمان مسکونی به مساحت ۱۹ / ۴۰۷ متر مربع به شماره پلاک های ۴۳۶ فرعی از ۲۱۳ – اصلی با شماره دفتر ۶۰ مکرر صفحه ۱۲۰ به شماره ثبت ۷۳۱۱ واقع در شهرستان سیروان .

روستای گوراب سفلی که در اجرای ماده ۱۳۳ قانون برنامه چهارم توسعه اقتصادی به شماره رای ۲۹۸۵ مورخ ۱۲ / ۱۰ / ۱۳۸۲ به مالکیت متقاضی در آمده است، به علت اینکه سند پلاک مذکور در اختیار احدی از ورثه میباشد و علارغم اخطار اداری از تسلیم سند اجتناب نموده ، تقاضای صدور سند مالکیت المثنی نموده است، لذا مراتب در اجرای ماده ۱۲۰ آئین قانون ثبت یک نوبت آگهی تا هر کس حقی برای خود قائل و یا مدعی انجام معامله و یا سند نزد او میباشد ظرف مدت ده روز از تاریخ انتشار این آگهی اعتراض خود را کتباً ضمن ارائه سند مالکیت و یا سند معامله به این اداره اعلام و رسید دریافت نماید. در غیر اینصورت پس از انجام مراحل و تشریفات قانونی سند مالکیت المثنی به نام مالک صادر و تسلیم خواهد شد.

**وحید فدوی یگانه – رئیس اداره ثبت اسناد واملاک سیروان**

### آگهی تحریر ترکه
### پرونده کلاسه ۱۴۰۵۱۰۹۲۰۰۰۰۴۲۴۱۶۹

به موجب پرونده کلاسه فوق مطروحه در شعبه دادگاه عمومی بخش موسیان و دشت عباس در خصوص تحریر ترکه مرحوم : حسن لهرابی فرزند: لفطه به شماره ملی : ۴۵۱۹۸۳۰۰۷۹ متوفی به تاریخ : ۲۹ / ۰۷ / ۱۳۹۸ ، آخرین اقامتگاه: دهران –دشت عباس –روستای حمزه مقرر گردیده است عملیات تحریر ترکه نامبرده انجام شود. لذا بدینوسیله از کلیه ورثه یا نمایندگان قانونی آنان ، وصی، موصی له ،بستانکاران، مدیونین به متوفی و کلیه اشخاصی که به هر عنوان نسبت به ترکه متوفی ادعای حق، طلب، دین، تعهد یا مالکیت دارند دعوت می‌شود راس ساعت ۴۵ : ۹ صبح روز سه‌شنبه مورخ ۲۴ / ۰۶ / ۱۴۰۵ در محل شعبه دادگاه عمومی بخش موسیان و دشت عباس حاضر شده و اسناد و مدارک مثبته ادعای خود را ارائه نمایند. بدیهی است عدم حضور اشخاصی که دعوت شده اند، مانع انجام عملیات تحریر تحریر ترکه نخواهد بود.

**احسان اعظمی مقدم – قاضی دادگاه بخش شعبه دادگاه عمومی بخش موسیان**

### آگهی فقدان سند مالکیت

آقای داراب وطن خواه فرزند الای درخواستی منضم به دو برگ استشهادیه که به تصدیق فرماندهی انتظامی بخش کارزان نیز رسیده اعلام نموده سند مالکیت ششدانگ یک باب ساختمان مسکونی به مساحت ۳۳ / ۳۱۵ متر مربع به شماره پلاک ۴۴۳ فرعی از ۱۹۹ –اصلی با شماره دفتر املاک الکترونیک ۱۳۹۹۲۰۳۱۵۱۰۶۰۰۰۵۸۵ واقع در شهرستان سیروان ، روستای چشمه خزانه که به موجب انتقال قطعی شماره ۳۰۷۰۶ مورخ ۲۷ / ۰۹ / ۱۳۹۹ به مالکیت متقاضی در آمده است، به علت اینکه سند پلاک مذکور به علت سهل انگاری مفقود گردیده ، تقاضای صدور سند مالکیت المثنی نموده است ، لذا مراتب در اجرای ماده ۱۲۰ آئین قانون ثبت یک نوبت آگهی تا هر کس حقی برای خود قائل و یا مدعی انجام معامله و یا سند نزد او میباشد ظرف مدت ده روز از تاریخ انتشار این آگهی اعتراض خود را کتباً ضمن ارائه سند مالکیت و یا سند معامله به این اداره اعلام و رسید دریافت نماید. در غیر اینصورت پس از انجام مراحل و تشریفات قانونی سند مالکیت المثنی به نام مالک صادر و تسلیم خواهد شد.

**وحید فدوی یگانه – رئیس اداره ثبت اسناد واملاک سیروان**

### آگهی فقدان سند مالکیت

نظر باینکه آقای ابراهیم فلاح با ارائه دوبرگ استشهادیه شماره یکتا ۱۴۰۵۰۲۱۵۳۳۴۶۰۰۰۰۷۸ مورخ ۱۴۰۴/۱۲/۱۹ /تنظیمی دفترخانه ۱۳۸ آمل و گواهی شماره ۱۴۰۵/۸۸۱۹/۰۲۰۱۰۴/۲ صادره از کلانتری دابودشت که اعلام داشته سند مالکیت وی بسرقت رفته و طی درخواستی بشماره ۱۴۰۵/۱۷۱۸۲ مورخ ۱۴۰۵/۰۳/۱۰ تقاضای صدور سند مالکیت المثنی ۳۴۸۰۰ سهم مشاع از ۳۲۸۷۷۵ سهم از ششدانگ، یک قطعه زمین زراعی بشماره پلاک ثبتی ۲۰۰ فرعی از ۱۰– اصلی، واقع در بخش ۳ حوزه ثبت ملک آمل، با موضوع سند مالکیت اصلی بشماره چاپی ۴۶۶۴۵۰ که ذیل دفتر الکترونیکی ۱۳۹۹۲۰۳۱۰۰۰۵۰۰۸۴۰۸ سابقه ثبت دارد و در اثر سرقت مفقود شده را نموده است، فلذا در اجرای ماده ۱۲۰ اصلاحی آیین نامه قانون ثبت مبادرت به نشر این آگهی در یک نوبت می گردد، چنانچه اشخاصی مدعی انجام معامله یا وجود سند مالکیت نزد خود می باشند ظرف مدت ده روز پس از تاریخ انتشار آگهی اعتراض خود را به همراه اصل سند مالکیت یا سند معامله به این اداره اعلام نمایند چنانچه پس از اتمام مدت مقرر اعتراض ارائه نگردد و یا درصورت اعتراض اصل سند مالکیت یا سند معامله ارائه نشود این اداره مطابق مقررات اقدام به صدور سند مالکیت المثنی به نام مالک خواهد نمود.

**حسن صالحی – رئیس اداره ثبت اسناد و املاک آمل**

### آگهی قانون تعیین تکلیف اراضی وساختمانهای فاقد سند رسمی شهرستان دورود–سری (۵۹۲) جمعی
### شناسه آگهی: ۲۲۴۹۷۰۳

نظر به دستور مواد ۱ و ۳ قانون تعیین تکلیف وضعیت اراضی و ساختمان‌های فاقد سند رسمی ،املاک متقاضیانی که در هیات موضوع ماده یک قانون مذکور مستقر در واحد ثبتی دورود مورد رسیدگی و تصرفات مالکانه و بلا معارض آنان محرز و رای لازم صادر گردیده جهت اطلاع عموم به شرح ذیل در دو نوبت آگهی می‌گردد. در صورتی که هرکس نسبت به صدور سند مالکیت بنام متقاضیان اعتراض داشته باشد می تواند از تاریخ انتشار اولین آگهی به مدت دو ماه اعتراض خود را کتباً به اداره ثبت اسناد واملاک محل تسلیم وپس از اخذ رسید ظرف مدت یکماه از تاریخ تسلیم اعتراض دادخواست خودرا به مراجع محترم قضایی تقدیم وگواهی تقدیم دادخواست را به اداره ثبت محل تحویل نماید، در صورتی که اعتراض در مهلت قانونی واصل نگردد یا معترض گواهی تقدیم دادخواست به صدور سند دادگاه عمومی محل ارائه نکند اداره ثبت مبادرت به صدور سند مالکیت می‌نماید و صدور سند مالکیت مانع از مراجعه متضرر به دادگاه نیست .

۱ – تقاضای «احسان ابراهیمی نژاد» فرزند «مهر علی» نسبت به «ششدانگ یک قطعه باغ» بمساحت «۱۷۳۰» مترمربع مجزی شده از پلاک شماره «۳۲۷» فرعی از «۱۰۳» اصلی واقع در بخش «۴» خروجی از مالکیت مالک اولیه «حمید پازدار»

۲– تقاضای «سیدمحمد موسویان» فرزند «سید شکر اله» نسبت به «ششدانگ یک قطعه زمین مزروعی آبی زار» بمساحت «۲۸۳۰,۰۳» مترمربع مجزی شده از پلاک شماره «۱۷۵۵» فرعی از «۱۲۰» اصلی واقع در بخش «۴» خروجی از مالکیت مالک اولیه «سید شکر اله موسویان»

۳– تقاضای «میرزا حسن خسروی» فرزند «عبدالحسین» نسبت به «ششدانگ یک قطعه زمین مزروعی آبی زار» بمساحت «۱۶۰۰۰» مترمربع مجزی شده از پلاک شماره «۱۷۴» فرعی از «۵۱» اصلی واقع در بخش «۴» خروجی از مالکیت مالک اولیه « عوضعلی یاراحمدی»

۴ – تقاضای «علی خلعتبری» فرزند «ابوالحسن» نسبت به «ششدانگ یک قطعه زمین مزروعی دیم زار» بمساحت «۱۳۰۵۰,۴۶» ( مقدار ۱۰۹۲,۹۵ مترمربع در حریم تاسیساتی اداره راه قرار دارد )» مترمربع مجزی شده از پلاک شماره «۷۴۵» فرعی از «۱۲۸» اصلی واقع در بخش «۴» خروجی از مالکیت مالک اولیه «سند متقاضی»

۵ – تقاضای «رضا قائدرحمتی» فرزند «هوشنگ» نسبت به «ششدانگ یک قطعه زمین مزروعی آبی زار» بمساحت «۷۵۰۳ و ۲۰۵۹۹ و ۲۱۶۷۸» مترمربع مجزی شده از پلاک شماره «۱۲۰ الی ۱۲۲» فرعی از «۶۹» اصلی واقع در بخش «۴» خروجی از مالکیت مالک اولیه «محمد علی بوالحسنی»

۶– تقاضای «رضا قائدرحمتی» فرزند «هوشنگ» نسبت به «ششدانگ یک قطعه زمین مزروعی آبی زار» بمساحت «۲۲۰۳۰» و «۱۳۸۴۱» مترمربع مجزی شده از پلاک شماره «۱۲۳ و ۱۲۴» فرعی از «۶۹» اصلی واقع در بخش «۴» خروجی از مالکیت مالک اولیه «محمد علی بوالحسنی»

۷ – تقاضای «علی اکبر کرمی» فرزند «صفر» نسبت به «ششدانگ یک باب ساختمان» بمساحت «۲۲۴,۸۵» مترمربع مجزی شده از پلاک شماره «۱۵۱۳۹» فرعی از «۱۱۸» اصلی واقع در بخش «۴» خروجی از مالکیت مالک اولیه «علی پاپی فرزند زکی»

۸ – تقاضای «مرتضی رضائی» فرزند «محمد علی» نسبت به «ششدانگ یک باب گاراژ» بمساحت «۵۳۴,۳۲» مترمربع مجزی شده از پلاک شماره «۱۵۵۹» فرعی از «۹۴» اصلی واقع در بخش «۴» خروجی از مالکیت مالک اولیه «کتایون اسعد بختیاری»

۹ – تقاضای «قاسم یاراحمدی» فرزند «رضا» نسبت به «ششدانگ یک قطعه زمین مزروعی آبی زار» بمساحت «۴۸۲۴,۹۴» مترمربع مجزی شده از پلاک شماره «۱۲۵» فرعی از «۶۹» اصلی واقع در بخش «۴» خروجی از مالکیت مالک اولیه «سهم الارث تاج ملک کیانی نیا فرزند عبدالعلی از سند ۳۷۳۷۷ مورخ ۱۳۵۱,۴,۲۷ دفتر ۲ سیار کرمانشاه»

۱۰– تقاضای «احمد رضا احمدوند» فرزند «بهمن» نسبت به «ششدانگ یک قطعه زمین مزروعی آبی زار» بمساحت «۲۶۱۹,۷۸ ( مقدار ۵۰۵,۳۱ مترمربع در حریم تاسیساتی اداره راه قرار دارد )» مترمربع مجزی شده از پلاک شماره «۷۴۳» فرعی از «۱۲۱» اصلی واقع در بخش «۴» خروجی از مالکیت مالک اولیه «مالکیت مشاعی متقاضی»

**تاریخ انتشار نوبت اول: ۱۴۰۵,۵,۲۴**
**تاریخ انتشار نوبت دوم: ۱۴۰۵,۶,۹**
**رضا افروغ**
**سرپرست اداره ثبت اسناد و املاک شهرستان دورود**

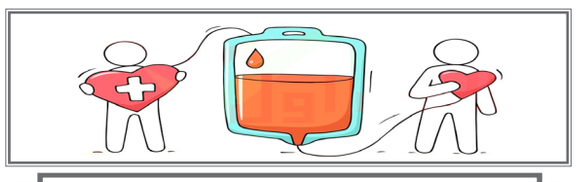

### آگهی قانون تعیین تکلیف اراضی و ساختمان‌های فاقد سند رسمی خرم آباد

هیات قانون تعین تکلیف وضعیت ثبتی اراضی و ساختمانهای فاقد سند رسمی مستقر در واحد ثبتی حوزه ثبت ملک خرم آباد ناحیه دو تصرفات مالکانه بلا معارض متقاضی آقای شیر مراد احمدی فرزند مراد بشماره شناسنامه ۴۶۸ به کدملی ۴۰۷۰۸۷۳۵۱۱ صادره از در ششدانگ یک قطعه زمین مزروعی به مساحت ۶۱۱۴.۲۱ متر مربع تحت پلاک ۲۳۴ فرعی از ۳۵ اصلی واقع در بخش ۲ حوزه ثبت ملک منطقه ۲ خرم آباد از مالکیت مراد بهاروندی محرز گردیده است . لذا به منظور اطلاع عموم مراتب در دو نوبت به فاصله ۱۵ روز آگهی شود در صورتی که اشخاص نسبت به صدور سند مالکیت متقاضی اعتراض داشته باشند میتوانند از تاریخ انتشار اولین آگهی به مدت دو ماه اعتراض خود را به این اداره تسلیم و پس از اخذ رسید ظرف مدت یک ماه از تاریخ تسلیم اعتراض دادخواست خود را به مراجع قضایی تقدیم نمایند . بدیهی است در صورت انقضای مدت مذکور و عدم وصول اعتراض طبق مقررات سند مالکیت صادر خواهد شد.

تاریخ انتشار نوبت اول: ۱۴۰۵.۰۵.۰۷ تاریخ انتشار نوبت دوم ۱۴۰۵.۰۵.۲۲

**رضا پولادوند**
**رئیس اداره ثبت اسناد و املاک خرم آباد منطقه ۲**

### آگهی قانون تعیین تکلیف اراضی و ساختمانهای فاقد سند رسمی شهرستان ازنا

نظر به دستور مواد ۱ و ۳ قانون تعیین تکلیف وضعیت اراضی و ساختمانهای فاقد سند رسمی املاک متقاضیانی که در هیات موضوع ماده یک قانون مذکور مستقر در واحد ثبتی ازنا مورد رسیدگی و تصرفات مالکانه و بلا معارض آنان محرز و رای لازم صادر گردیده جهت اطلاع عموم به شرح ذیل در دو نوبت آگهی میگردد. در صورتی که هر کس نسبت به صدور سند مالکیت بنام متقاضیان اعتراض داشته باشد میتواند از تاریخ انتشار اولین آگهی به مدت دو ماه اعتراض خود را کتباً به اداره ثبت اسناد و املاک محل تسلیم و پس از اخذ رسید ظرف مدت یکماه از تاریخ تسلیم اعتراض دادخواست خود را به مراجع محترم قضایی تقدیم و گواهی تقدیم دادخواست را به اداره ثبت محل تحویل نماید در صورتی که اعتراض در مهلت قانونی واصل نگردد یا معترض گواهی تقدیم دادخواست به دادگاه عمومی محل ارائه نکند اداره ثبت مبادرت به صدور سند مالکیت می نماید و صدور سند مالکیت مانع از مراجعه متضرر به دادگاه نیست.

۱ – تقاضای حمید مهرجو فرزند احمد نسبت به ۴۵۰۰ متر مربع از ۷۰۰۰ متر مربع ششدانگ قطعه زمین مزروعی بمساحت ۷۰۰۰ متر مربع تحت پلاک شماره ۷۶۶ فرعی از ۶۶ اصلی قریه مرزیان واقع در بخش یک خروجی از مالکیت مالک اولیه علی مرادی و مسلم روشنی

۲–تقاضای نازنین مهرجو فرزند احمد نسبت به ۲۵۰۰ متر مربع از ۷۰۰۰ متر مربع ششدانگ قطعه زمین مزروعی بمساحت ۷۰۰۰ متر مربع تحت پلاک شماره ۷۶۶ فرعی از ۶۶ اصلی قریه مرزیان واقع در بخش یک خروجی از مالکیت مالک اولیه علی مرادی و مسلم روشنی

تاریخ انتشار نوبت اول: ۱۴۰۵/۰۵/۰۶ تاریخ انتشار نوبت دوم: ۱۴۰۵/۰۵/۲۱

**سید رضا بطحائی – رئیس اداره ثبت اسناد و املاک شهرستان ازنا**

### آگهی قانون تعیین تکلیف اراضی و ساختمانهای فاقد سند رسمی شهرستان ازنا

نظر به دستور مواد ۱ و ۳ قانون تعیین تکلیف وضعیت اراضی و ساختمانهای فاقد سند رسمی املاک متقاضیانی که در هیات موضوع ماده یک قانون مذکور مستقر در واحد ثبتی ازنا مورد رسیدگی و تصرفات مالکانه و بلا معارض آنان محرز و رای لازم صادر گردیده جهت اطلاع عموم به شرح ذیل در دو نوبت آگهی می گردد. در صورتی که هر کس نسبت به صدور سند مالکیت بنام متقاضیان اعتراض داشته باشد می تواند در تاریخ انتشار اولین آگهی به مدت دو ماه اعتراض خود را کتباً به اداره ثبت اسناد و املاک محل تسلیم و پس از اخذ رسید ظرف مدت یکماه از تاریخ تسلیم اعتراض دادخواست خود را به مراجع محترم قضایی تقدیم و گواهی تقدیم دادخواست را به اداره ثبت محل تحویل نماید در صورتی که اعتراض در مهلت قانونی واصل نگردد یا معترض گواهی تقدیم دادخواست به دادگاه عمومی محل ارائه نکند اداره ثبت مبادرت به صدور سند مالکیت می نماید و صدور سند مالکیت مانع از مراجعه متضرر به دادگاه نیست.

۱ –تقاضای مصطفی قاسمی فرزند باقر نسبت به ششدانگ ۱۲ قطعه زمین مزروعی بمساحتهای ۸۴۹۹.۳۶ و ۳۲۵۵۵.۸۳ و ۶۷۷۹.۱۰ و ۱۱۲۳۲.۶۶ و ۴۴۱۱۹.۵۷ و ۳۶۷۵.۴۶ و ۳۱۲۹۷.۳۰ و ۳۶۹۲.۸۹ و ۳۸۸۷۵۶۵ و ۲۹۴۲۶.۴۵ و ۴۴۸۱۲.۸۳ و ۳۴۷۰۵۸ متر مربع تحت پلاک شماره ۱۹۳ و ۱۹۴ و ۱۹۵ و ۱۹۶ و ۱۹۷ و ۱۹۸ و ۱۹۹ و ۲۰۳ و ۲۰۰ و ۲۰۱ و ۲۰۳ و ۲۰۴ فرعی از ۸۸ اصلی واقع در بخش ۳ خروجی از مالکیت مالک اولیه منوچهر و ابراهیم و اسماعیل حبیبی

تاریخ انتشار نوبت اول: ۱۴۰۵/۰۵/۰۶ تاریخ انتشار نوبت دوم: ۱۴۰۵/۰۵/۲۱

**سید رضا بطحائی – رئیس اداره ثبت اسناد و املاک شهرستان ازنا**

### دادنامه هیئت تشخیص
### شماره دادنامه ۴۶ مورخ ۲۴ / ۰۴ / ۱۴۰۵

مرجع رسیدگی شعبه هیات تشخیص اداره تعاون،کارورفاه اجتماعی شهرستان دره شهر
خواهان :یوسف ابراهیمی پور آدرس:ایلام – بدره فاز ۲ فرهنگیان – کوچه هفتم
خوانده :شرکت خدماتی مروارید روشن آدرس:–
خواست: اصلاح عنوان شغلی
خلاصه گردش کار :

خواهان یوسف ابراهیمی پور دادخواستی به خواسته اصلاح عنوان شغلی به طرفیت شرکت خدماتی مروارید روشن تقدیم هیات نموده است که پس از تشریفات قانونی و تعیین وقت و ابلاغ به خواهان و همچنین از طریق روزنامه به خوانده ابلاغ قانونی گردیده است و ثبت به کلاسه فوق جلسه نوبت دوم هیئت در تاریخ ۲۴ / ۰۴ / ۱۴۰۵ با توجه به حضور نماینده خواهان و عدم حضور خوانده در وقت مقرر و بتصدی امضاء کنندگان مشروحه ذیل تشکیل و بابررسی محتویات پرونده و ملاحظه لوایح و مستندات ابرازی پرونده آماده صدور رای تشخیص داده شد با استعانت از خداوند متعال ختم دادرسی را اعلام و به اتفاق آراء بشرح آتی مبادرت به صدور رای نمود.

حکم

آقای یوسف ابراهیمی پور دادخواستی به خواسته اصلاح عنوان شغلی به طرفیت شرکت خدماتی مروارید روشن تقدیم هیات نموده است با توجه به حضور نماینده خواهان و عدم حضور خوانده در جلسه رسیدگی با توجه به لیست بیمه خواهان ،رابطه کارگری کارفرمایی وفق مواد ۲ و ۳ قانون کار برای هیات محرز می باشد. بر اساس گواهی کار معاونت اجرایی سد و نیروگاه سیمره به شماره ۲۹۵ / ۲۲ به تاریخ ۱۵ / ۰۲ / ۱۳۹۲ و قراردادهای کتبی درج در پرونده خواهان از تاریخ ۰۱ / ۰۹ / ۱۳۹۵ لغایت ۳۰ / ۰۹ / ۱۳۸۵ به کارفرمایی شرکت خدماتی مروارید روشن با عنوان شغلی تکنیسین کنترل پروژه و برنامه ریزی بعنوان مامور در شرکت مهندسی مشاوره مهاب قدس در کارگاه سد و نیروگاه سیمره مشغول بکار بوده است لذا هیات به اتفاق آرا بر اساس مدارک و مستندات موجود در پرونده و به استناد شماره دادنامه ۱۱۱۴ – ۱۱۱۵ مورخ ۰۱ / ۰۴ / ۱۴۰۰ هیات عمومی دیوان عدالت اداری و ماده ۱۴۸ قانون کار شرکت خدماتی مروارید روشن را مکلف به اصلاح عنوان شغلی خواهان به شرح زیر می نماید:

هیات به اتفاق آرا خوانده (شرکت خدماتی مروارید روشن ) را مکلف به اصلاح عنوان شغلی خواهان( یوسف ابراهیمی پور) از تاریخ ۰۱ / ۰۹ / ۱۳۸۴ لغایت ۳۰ / ۰۹ / ۱۳۸۵ تحت عنوان شغلی تکنیسین کنترل پروژه و برنامه ریزی نزد سازمان تامین اجتماعی می نماید.

این رای به استناد ماده ۱۵۹ قانون کار ظرف مدت ۱۵ روز از تاریخ ابلاغ قابل تجدید نظر خواهی در هیات حل اختلاف میباشد و در صورت عدم اعتراض هر یک از طرفین قطعی و لازم الاجرا شدن رای رای مزبور به استناد تبصره ۲ ماده ۱۶ قانون تشکیلات و ایین دادرسی دیوان عدالت اداری ظرف سه ماه از تاریخ ابلاغ برای اشخاص داخل کشور و ظرف مدت شش ماه از تاریخ ابلاغ برای اشخاص خارج از کشور قابل فرجام خواهی در دیوان عدالت اداری می باشد.

**هیات تشخیص شهرستان دره شهر**

### اداره ثبت اسنادواملاک استان ایلام اداره ثبت اسنادواملاک حوزه ثبت ملک دهلران
### هیات موضوع قانون تعیین تکلیف وضعیت ثبتی اراضی وساختمانهای فاقد سندرسمی
### آگهی موضوع ماده ۳ قانون و ماده ۱۳ آیین نامه قانون تعیین تکلیف وضعیت ثبتی و اراضی وساختمانهای فاقدسندرسمی

برابررای شماره ۱۴۰۵۶۰۳۱۵۰۰۳۰۰۲۴۲–۱۴۰۵/۳/۴ هیات اول موضوع قانون تعیین تکلیف وضعیت ثبتی اراضی وساختمانهای فاقدسندرسمی مستقردراحدثبتی حوزه ثبت ملک دهلران تصرفات مالکانه بلامعارض متقاضی آقای محمدرضا بهمنی فرزند حسن بشماره شناسنامه ۲۸۵۸ در در ششدانگ یک قطعه زمین مزروعی/ دیم به مساحت ۷۴ / ۱۲۵۳ مترمربع پلاک ثبتی ۹۵ –فرعی از ۳۲– اصلی دهلران مفروز و مجزی شده از پلاک ۳۲– اصلی قطعه ۵ ایلام واقع در دهلران خریداری و منتسب به مالکیت کوش روشنی محرزگردیده است.لذابه منظور اطلاع عموم مراتب دردونوبت به فاصله ۱۵ روزآگهی می شودصورتیکه اشخاص نسبت به صدورسندمالکیت متقاضی اعتراضی داشته باشندمی توانندازتاریخ انتشاراولین آگهی به مدت دوماه اعتراض خودرابه این اداره تسلیم وپس ازاخذرسیدظرف مدت یک ماه ازتاریخ تسلیم اعتراض،دادخواست خودر

### دستیار امور اجتماعی رئیس جمهور:

# تاب‌آوری ادراکی، سرمایه‌ای که در بحران آشکار می‌شود

**دستیار امور اجتماعی رئیس جمهور می گوید: تاب‌آوری ادراکی یک «سرمایه نامرئی» است؛ سرمایه‌ای که در بحران‌ها خودش را نشان می‌دهد. این سرمایه را می‌شود سنجید: ببینیم جامعه تا چه حد به سمت سازگاری می‌رود، تا چه حد امید به آینده دارد...**

به گزارش ایسنا، متن یادداشت علی ربیعی، دستیار امور اجتماعی رئیس جمهور به شرح زیر است:

«سال‌هاست که ذهن من درگیر امنیت، رسانه، جامعه و نسبت این‌ها با زیست روزمره مردم است. این سخن، برای من فقط یک بحث نظری نیست؛ ادامه همان دلشوره‌ها و مشغولیت‌هایی است که از سال‌ها پیش در حوزه‌های مختلف دنبال کرده‌ام: از امنیت ملی و مطالعات اجتماعی گرفته تا رسانه و روایت. امروز هم آنچه بیش از همه ذهنم را مشغول کرده، مسئله «تاب‌آوری» است. من تاب‌آوری را در سه ساحت می‌فهمم: تاب‌آوری معیشتی، تاب‌آوری اجتماعی و تاب‌آوری ادراکی/ذهنی

دو ساحت اول، یعنی معیشت و اجتماع، در جامعه و دولت ما تا حدی تجربه‌های خودترمیمی پیدا کرده‌اند. فشار تحریم، بی‌ثباتی و بحران‌های پیاپی باعث شده هم جامعه و هم دولت، در این دو حوزه، نوعی یادگیری و سازگاری پیدا کنند. جامعه یاد گرفته خودش را بازسازی کند؛ از شکل‌های مختلف همزیستی، حمایت خانوادگی، صندوق‌های خرد محلی، برگشتن به خانه‌های آشنا و شبکه‌های غیررسمی بقا گرفته تا شیوه‌های تازه‌ای که در بحران، زندگی را پیش برده‌اند. دولت هم در این حوزه تجربه‌هایی اندوخته است؛ از سیاست‌های حمایتی گرفته تا سازوکارهای جبرانی مختلف. اما آنچه امروز بیش از همه نگرانم می‌کند، «تاب‌آوری ادراکی و ذهنی» است.

من عمداً از واژگانی مثل «تاب‌آوری شناختی» فاصله می‌گیرم، چون این مفاهیم آنقدر مصرف شده‌اند که گاهی از معنا تهی می‌شوند. از دید من، تاب‌آوری ادراکی یک «سرمایه نامرئی» است؛ سرمایه‌ای که در بحران‌ها خودش را نشان می‌دهد. این سرمایه را می‌شود سنجید: ببینیم جامعه تا چه حد به سمت سازگاری می‌رود، تا چه حد امید به آینده دارد.. تا چه حد احساس عاملیت می‌کند و تا چه میزان از فروپاشی روانی فاصله می‌گیرد. اگر جامعه احساس کند حقیقت را می‌فهمد و قدرت عمل دارد، اگر بتواند آینده‌ای بهتر را تصور کند، یعنی تاب‌آوری ادراکی‌اش هنوز زنده است. اما اگر اعتماد فرسوده شود، درماندگی جمعی بالا برود و احساس بی‌آیندگی غالب شود، آن وقت معلوم است که این تاب‌آوری دچار بحران شده است. من ریشه‌های این وضعیت را فقط در امروز نمی‌بینم. تاب‌آوری ادراکی ما از زمان جنگ آغاز نشده است؛ پیشینه آن به سال‌ها تحریم، بی‌سامانی سیاسی، سرکوب گفت‌وگو درباره اثرات تحریم و تلنبار شدن مسائل حل نشده برمی‌گردد. ما به خودمان اجازه ندادیم به روشنی درباره اثر تحریم حرف بزنیم. درباره خودِ تحریم زیاد گفتیم، اما درباره سازوکارهای مواجهه با آثارش کمتر. این سکوت، این تعویق، این انباشت، امروز به شکل بحران ادراکی برگشته است. در کنار آن، «قطبی‌سازی داخلی» و «عملیات روانی خارجی»، که امروز در نزاع‌های سیاسی متجاوزان فهمیدیم که با پول پاشی سرویس‌های اطلاعاتی دولت اسرائیل و به واسطه رویافروشان مشوق نزاع در داخل به‌ویژه از مسیر رسانه‌های فارسی‌زبان، نقش مهمی در فرسودن ذهن جمعی داشته‌اند. من قطبی‌سازی از داخل را بسیار خطرناک‌تر می‌دانم؛ به‌خصوص وقتی «بالانشینان گمراه» با نیروها و تریبون‌های متعدد -عده‌ای که نمی‌دانم بر اساس اعتقادشان یا کینه از مردم به دلیل آنکه فرصت قدرت‌ورزی را به آنها نداده‌اند- آگاهانه یا ناآگاهانه، آن را تشدید می‌کنند.

در این میان، یک میانه گسترده اجتماعی وجود دارد: مردمی که ثبات‌خواه، زندگی‌خواه و در عین حال تغییرخواه در همین چارچوب هستند، اما نمی‌خواهند زیست‌شان قربانی افراط‌گری شود. این میانه بزرگ، سزاوار امنیت روانی است، نه اینکه مدام زیر فشار دوگانه‌سازی‌های مصنوعی قرار بگیرد. یکی دیگر از جدی‌ترین آسیب‌ها، «شکاف میان روایت رسمی و تجربه زیسته مردم» است. جامعه وقتی می‌بیند آنچه می‌شنود با آنچه زندگی می‌کند فاصله دارد، دچار ناآرامی ادراکی می‌شود. شکاف میان روایت و واقعیت، شکاف میان واقعیت و انتظار و شکاف میان تجربه و تفسیر، همگی ذهن را از جا می‌کنند.

عامل دیگری که نباید دست‌کم گرفت، «اشباع اطلاعاتی» است. من از واژه «اضافه‌بار اطلاعاتی» استفاده می‌کنم؛ زیرا امروز جامعه در معرض سیلی از داده‌ها، خبرها، روایت‌ها و ضدروایت‌هاست، بی‌آنکه همیشه امکان راستی‌آزمایی یا فهم روشن داشته باشد. این وضعیت، ذهن را خسته، حساس و گاه کرخت می‌کند. در چنین فضایی، تشخیص حقیقت از دستکاری روانی بسیار دشوار می‌شود.

اعتماد، در این میان، عنصر اصلی است. وقتی اعتماد نهادی فرسوده می‌شود، تاب‌آوری ذهنی هم پایین می‌آید. سیاست‌زدگی، از نظر من، بزرگ‌ترین آفت اعتماد است. روایت رسمی اگر به‌جای حقیقت، فقط ابزار سیاست شود، جامعه دیگر آن را به‌عنوان منبع فهم نمی‌پذیرد. در نتیجه، هم روایت رسمی ضربه می‌خورد، هم جامعه در اغتشاش ذهنی می‌افتد. اگر بخواهم از تجربه‌های جهانی چند درس مشترک بیرون بکشم، به پنج نکته می‌رسم:

اول، اعتماد: هیچ پیام رسمی‌ای اثر نمی‌کند مگر آنکه از درون، بر صداقت و اعتبار استوار باشد. اگر بالادست‌ها خودشان به روایت درست و صادقانه باور نداشته باشند، اعتماد عمومی بازسازی نمی‌شود.

دوم، معنا: جامعه باید بداند برای چه چیزی مقاومت می‌کند. باید بداند آینده مطلوبش چیست. مقاومت بدون معنا، فرسایش می‌آورد.

سوم، سواد ادراکی: جامعه باید توان تبیین و تحلیل اطلاعات را داشته باشد. باید بتواند دستکاری روانی را تشخیص دهد. اینجا نقش نهاد علم و انجمن‌های علمی بسیار مهم است.

چهارم، مشارکت: مردم نباید خود را فقط قربانی بحران ببینند؛ باید خود را بازیگر بحران بدانند. من باور دارم مردم در تجربه‌های اخیر، نه تماشاگر، بلکه کنشگر بوده‌اند.

پنجم، شبکه‌های حمایتی و ارتباطات انسانی: ارتباطات اجتماعی می‌توانند منبع حمایت روانی باشند. این شبکه‌ها در بحران، انسان را نگه می‌دارند.

در نهایت، من نقش رسانه و برساخت‌های پساحقیقت را بسیار جدی می‌دانم. اگر بخواهیم تاب‌آوری اجتماعی را بالا ببریم، ناگزیر باید به این سمت برویم که رسانه چگونه اعتماد جلب می‌کند، مرجعیت رسانه چگونه به داخل بازمی‌گردد و چگونه می‌توان با مردم صادقانه گفت‌وگو کرد. من باور دارم باید از جامعه حمایت کرد و حمایت خواست، نه اینکه فقط از بالا برای جامعه نسخه نوشت.

و یک نکته را هم می‌خواهم روشن بگویم: جامعه فقط آن‌هایی نیستند که به خیابان می‌آیند (و حضورشان بسیار ارزشمند است). جامعه همه مردمند؛ آن‌هایی که در خیابانند، آن‌هایی که در کوچه و بازار تردد می‌کنند و حتی آن‌هایی که با فراخوان‌های آشوب‌طلبانه همراه نشدند. همه این‌ها جامعه‌اند و باید دیده شوند. اگر سیاستگذاری این واقعیت ساده را نبیند، باز هم شکاف‌ها عمیق‌تر می‌شوند.»

روزنه

### عطریانفر:

## امنیت ایران باید با نگاهی آینده‌نگر بازتعریف شود

عضو حقیقی شورای اطلاع‌رسانی دولت درباره الزامات امنیتی دوره پساجنگ گفت: امنیت باید با نگاهی آینده‌نگر بازتعریف شود چرا که محدود به توان دفاعی نیست، تاب‌آوری زیرساخت‌های حیاتی، پدافند غیرعامل، آمادگی در بحران‌ها و هماهنگی میان دستگاه‌های مسئول نیز بخش جدایی‌ناپذیر امنیت ملی هستند و سرمایه‌گذاری در این حوزه‌ها، احتمال آسیب‌پذیری ایران را کاهش خواهد داد.

محمد عطریانفر در گفت‌وگو با ایسنا درباره شرایط ایران پساجنگ، اظهار کرد: پایان هر جنگ، به‌معنای پایان چالش‌ها نیست بلکه آغاز مرحله‌ای است که شاید از خود جنگ پیچیده‌تر و سرنوشت‌سازتر باشد. در این دوره، نگاه شهروندان از میدان نبرد به عرصه حکمرانی و پاسخگویی به مطالبات اجتماعی معطوف می‌شود چرا که موفقیت در مدیریت پساجنگ، علاوه‌بر بازسازی زیرساخت‌های آسیب‌دیده مستلزم بازسازی اقتصاد، اعتماد عمومی و ترسیم دقیق چشم‌انداز توسعه ایران است.

وی با اشاره به اهمیت هماهنگی میان ارکان حکمرانی دوره پساجنگ گفت: دولت به‌عنوان مسئول اصلی اداره امور اجرایی، محور مدیریت دوره پساجنگ است . این مسئولیت بدون همراهی مجلس، قوه قضائیه، نیروهای اجرایی، نهادهای عمومی، بخش خصوصی و مشارکت مردم به نتیجه مطلوب نخواهد رسید. به هر اندازه هماهنگی میان ارکان حکمرانی بیشتر باشد، فرآیند بازسازی با سرعت، کیفیت و هزینه کمتری انجام خواهد شد. عضو حقیقی شورای اطلاع‌رسانی دولت درباره اولویت‌های اقتصادی دولت در دوره پساجنگ اظهار کرد: نخستین اولویت دولت در این دوره، ایجاد ثبات اقتصادی است. اقتصاد جنگ‌زده معمولاً با فشارهای تورمی، کاهش سرمایه‌گذاری، اختلال در زنجیره تولید و افزایش نااطمینانی روبه‌رو است. کنترل تورم، تأمین کالاهای اساسی، حمایت از تولید، ایجاد اشتغال و بازگرداندن آرامش به فضای کسب‌وکار باید در صدر برنامه‌های اقتصادی قرار گیرد. در کنار این اقدامات، مدیریت و انضباط مالی و هدایت منابع محدود به پروژه‌های اولویت‌دار، شرط موفقیت سیاست‌های اقتصادی خواهد بود.

عطریانفر با اشاره به ضرورت تقویت سرمایه اجتماعی در دوره پساجنگ اظهار کرد: یکی دیگر از اولویت ها در دوره پساجنگ، تقویت سرمایه اجتماعی است. اعتماد مردم به نهادهای حکومتی، احساس همبستگی ملی، مشارکت اجتماعی و امید به آینده، عواملی هستند که روند بازسازی را شتاب می بخشند. پاسخگویی مسئولان، گفت‌وگوی با جامعه، استفاده از ظرفیت نخبگان و سازمان‌های مردم‌نهاد و جلب مشارکت شهروندان در تصمیم‌سازی‌ها، از مهم‌ترین ابزارهای تقویت این سرمایه ارزشمند هستند. عضو حقیقی شورای اطلاع‌رسانی دولت درباره الزامات امنیتی دوره پساجنگ گفت: امنیت نیز باید با نگاهی آینده‌نگر بازتعریف شود. امنیت محدود به توان دفاعی نیست، تاب‌آوری زیرساخت‌های حیاتی، پدافند غیرعامل، آمادگی در بحران‌ها و هماهنگی میان دستگاه‌های مسئول نیز بخش جدایی‌ناپذیر امنیت ملی هستند. سرمایه‌گذاری در این حوزه‌ها، احتمال آسیب‌پذیری ایران را کاهش خواهد داد.

### ترقی:

## تنوع ابزارهای فشار بر دشمن لازمه تحقق منافع ملی است

عضو شورای مرکزی حزب مؤتلفه اسلامی، جنگ و مذاکره را مکمل یکدیگر دانست و گفت: می‌توانیم اهرم‌های فشار متعددی را علیه دشمن طراحی و برنامه‌ریزی کنیم تا از آنها برای رسیدن به اهداف خود و احقاق حقوق‌مان استفاده کنیم.

«حمیدرضا ترقی» درباره اینکه مخالفان مذاکره اساسا چه‌راه‌جایگزینی دارند، گفت: البته راه جایگزین طبیعتا نمی‌تواند صرفا جنگ باشد؛ بلکه مذاکره و جنگ باید کنار یکدیگر پیش بروند به این معنا که جنگ باید پشتوانه مذاکرات باشد تا بتواند به نتیجه برسد. سردبیر نشریه شما (ارگان مطبوعاتی حزب موتلفه) یادآور شد: از سوی دیگر، ابزارهای دیگری هم وجود دارد؛ مانند ابزارهای اقتصادی که اکنون ایران از آنها استفاده می‌کند، از جمله بستن تنگه هرمز یا اعمال فشار بر وضعیت اقتصادی کشورهای منطقه و تأثیرگذاری بر اقتصاد جهانی. این‌ها ابزارهایی هستند که در کنار جنگ و مذاکره باید حتما مورد استفاده قرار بگیرند. ترقی علت بدبینی برخی افراد به دیپلماسی را تجربه تلخ گذشته عنوان کرد و گفت: ما می‌توانیم اهرم‌های فشار متعددی را طراحی و برنامه‌ریزی کنیم تا از آنها برای رسیدن به اهداف خود و احقاق حقوق‌مان استفاده کنیم. البته به نظر می‌رسد همه بر اصل تنوع در اعمال فشار بر دشمن اتفاق‌نظر دارند؛ با این تفاوت که کاربرد جنگ تا حدی بیشتر است و استفاده از سایر ابزارها ممکن است کمتر باشد، اما در مجموع، درباره ضرورت تنوع ابزارها برای وارد آوردن فشار به دشمن تقریبا همه هم‌نظر هستند.

وی ضمن رد تضاد میان مذاکره و ابزارهای نظامی برای تحقق منافع ملی، پیگیری هم‌زمان این دو را مکمل یکدیگر دانست و گفت: مذاکره و فشار نظامی لازم و ملزوم یکدیگرند؛ زیرا مذاکره بدون پشتوانه قدرت نظامی هرگز به نتیجه نرسیده و فشار نظامی نیز بدون دیپلماسی، اثربخشی لازم را نخواهد داشت. بنابراین، این دو مقوله نه تنها در تقابل نیستند، بلکه یکدیگر را تکمیل می‌کنند. فعال سیاسی اصولگرا در ادامه با اشاره به نقش حضور مردمی افزود: حضور مردم در صحنه، ضلع سوم این جریان است. در واقع، هم‌افزایی «میدان»، «دیپلماسی» و «حضور مردمی»، قدرت ملی منسجمی تولید می‌کند که می‌تواند موانع پیش‌رو را برطرف و حقوق حقه ملت ایران را تأمین کند. ترقی در واکنش به رویه‌های غیراخلاقی نظیر سنگ‌اندازی در مسیر فعالیت مسئولان کشور، تصریح کرد: فحاشی و هتاکی به مسئولان دلسوز نظام، قطعاً مانع از شنیده شدن صدای واحد کشور می‌شود. وی عنوان کرد: همانطور که رهبر معظم انقلاب بارها تاکید کرده‌اند، حفظ «وحدت کلمه» و انسجام ملی وظیفه‌ای همگانی است؛ زیرا در شرایطی که دشمن در کمین سوءاستفاده از اختلافات داخلی است، هرگونه تفرقه جز آسیب به منافع ملی، ثمره‌ای نخواهد داشت. عضو شورای مرکزی حزب موتلفه اسلامی بیان کرد: تأکیدات مکرر رهبر شهید و رهبر جوان ما بر حفظ این انسجام است از این‌رو باید از برخوردهای اهانت‌آمیز پرهیز کرد تا مبادا فرد بی‌گناهی که در حال انجام وظایف قانونی خود است، بی‌دلیل مورد تخریب یا بی‌مهری قرار گیرد.

### پزشکیان:

## منافع مشترک تهران و اسلام‌آباد به یکدیگر گره خورده است

رئیس جمهوری اسلامی ایران در پیامی با تبریک فرا رسیدن هفتاد و نهمین سالگرد استقلال جمهوری اسلامی پاکستان نوشت: منافع مشترک و سرنوشت دو ملت ایران و پاکستان بیش از پیش به یکدیگر گره خورده و این واقعیت، ضرورت هم‌افزایی و همکاری نزدیک‌تر را دوچندان می‌سازد.

به گزارش عصر رسانه از ریاست جمهوری، مسعود پزشکیان در پیام تبریک فرارسیدن سالگرد استقلال جمهوری اسلامی پاکستان، خطاب به شهباز شریف نخست‌وزیر این کشور، این مناسبت را فرصتی مغتنم برای گرامیداشت دستاوردهای ملت بزرگ پاکستان و نیز نقطه‌عطفی نوین در مسیر تعمیق و گسترش روابط دیرینه و راهبردی میان جمهوری اسلامی ایران و جمهوری اسلامی پاکستان دانست. رئیس جمهور تصریح کرد: بی‌تردید، پیوندهای عمیق تاریخی، فرهنگی، تمدنی و مردمی میان دو ملت، سرمایه‌ای ارزشمند برای ترسیم افق‌های روشن‌تر در مناسبات دوجانبه به شمار می‌رود.

پزشکیان با تاکید بر اینکه منافع مشترک و سرنوشت دو ملت بیش از پیش به یکدیگر گره خورده و این واقعیت، ضرورت هم‌افزایی و همکاری نزدیک‌تر تهران و اسلام‌آباد را دوچندان می‌سازد، افزود: جمهوری اسلامی ایران بر عزم و اراده خود برای تقویت بیش از پیش روابط همه‌جانبه با جمهوری اسلامی پاکستان تأکید و آمادگی دارد در پرتو اعتماد و احترام متقابل و بهره‌گیری از ظرفیت‌های گسترده موجود، گام‌های مؤثرتری در جهت تحکیم مناسبات دو کشور و تأمین منافع مشترک دو ملت برداشته شود.

رئیس جمهور در این پیام تبریک همچنین از درگاه خداوند متعال، برای کشور پاکستان، سربلندی، پیشرفت، رفاه و سعادت روزافزون و برای روابط دیرینه و برادرانه دو کشور، استحکام و شکوفایی هرچه بیشتر مسئلت کرد.

خبر

### بدرقه ایرج؛ مردی که صدایش یک مکتب آوازی بود

## پهلوان آواز بر دوش خاطره‌ها

ایرج خواجه‌امیری از آن صداهایی بود که تنها از حنجره یک خواننده برنمی‌آمد؛ صدایی که با چندین نسل از مردم ایران خاطره ساخته بود و در طول دهه‌ها، بخشی از حافظه فرهنگی و موسیقایی این سرزمین شد. صدایی با حنجره‌ای «بی‌نظیر، استثنایی و خدادادی» که به گفته حمیدرضا نوربخش، «متر و معیار صدا بوده، هست و خواهد بود»؛ هنرمندی که استاد حسن کسایی او را «پهلوان آواز» نامید و علی جهاندار، صدایش را به پرواز عقابی بر فراز جمعی از آوازخوانان تشبیه کرد. آیین وداع و تشییع پیکر حسین (ایرج) خواجه‌امیری، خواننده پیشکسوت موسیقی سنتی ایران، روز جمعه ۲۳ مردادماه با حضور جمعی از مسئولان، هنرمندان و خانواده او در پهنه فرهنگی هنری رودکی مقابل تالار وحدت برگزار شد.

حمیدرضا نوربخش، مدیرعامل خانه موسیقی ایران، در این آیین با اشاره به جایگاه ایرج در تاریخ موسیقی و آواز کشور گفت: «چه ما بخواهیم و چه نخواهیم، چه من بگویم و چه نگویم، ایرج را نمی‌توان از تاریخ موسیقی و آواز این کشور جدا کرد.» او با اشاره به حنجره بی‌نظیر و استثنایی ایرج افزود که این صدا «متر و معیار صدا بوده، هست و خواهد بود.»

نوربخش گفت ایرج در طول نزدیک به نیم‌قرن و شاید اندکی بیشتر، آثار بسیار ارزشمند و گرانقدری خواند؛ آواز خواند، ترانه خواند و همه را به آرشیو، حافظه فرهنگی، هنری و موسیقایی ایران تقدیم کرد.

او با اشاره به گفت‌وگویی که چند سال پیش با ایرج داشته است، درباره مسیر رشد او گفت: «این مرد، ژنی بی‌نظیر، عجیب و استثنایی داشت.» به گفته نوربخش، ایرج بدون آنکه معلمی مستقیم داشته باشد، با ذهن و ضمیر خود و با نبوغ ویژه‌ای که بر آن تاکید دارد، از همه شنیده‌ها و دریافت‌هایش در آن منطقه بهره گرفت، مجموعه‌ای از آموخته‌ها را درونی کرد، سبک و سیاقی پدید آورد و سپس به تهران آمد.

نوربخش افزود ایرج بزرگان بسیاری، از جمله استاد صبا و دیگر استادان را دید و از خرمن وجود همه آنان خوشه برچید، اما در نهایت «ایرج» با سبک ویژه خودش در آوازخوانی شد. او گفت آوازخوانی ایرج متأثر از مکتب آواز اصفهان بود، چراکه فرزند همان منطقه بود؛ منطقه‌ای که استاد بزرگ تاج اصفهانی و بسیاری از بزرگان دیگر در آن زیستند و بالیدند، اما ایرج با تکیه بر این میراث، سبک ویژه و یگانه خود را خلق کرد.

مدیرعامل خانه موسیقی ایران با اشاره به اینکه یک آوازخوان معمولاً در روندی زمان‌بر به زبان، گفتمان و امضای شخصی خود می‌رسد، گفت ایرج در همان جوانی سبک و سیاق مستقل خود را در آوازخوانی یافته بود. او افزود آوازهای فراوانی از ایرج به یادگار مانده است؛ آثاری که «تا ایران هست و تا تاریخ هست، ماندگار خواهند بود و مردم از آن‌ها بهره خواهند برد.»

نوربخش همچنین با اشاره به تلاش‌هایی که گاهی در فضای مجازی برای قطبی‌سازی میان خوانندگان صورت می‌گیرد، به خاطره‌ای از محمدرضا شجریان درباره ایرج اشاره کرد. به گفته او، شجریان بیش از ۴۰ سال پیش خاطره‌ای از آغاز فعالیت خود در رادیو نقل کرده بود که در آن، ایرج پس از شنیدن یکی از آوازهایش، او را تشویق کرده بود. شجریان گفته بود این اتفاق برای او بسیار امیدبخش بوده و «به من بال و پر داد و باعث شد به خودم ببالَم.»

نوربخش گفت استاد شجریان همواره از این بزرگواری ایرج یاد می‌کرد و تاکید کرد: «وقتی بزرگان ما با یکدیگر چنین رفتار می‌کنند، دیگر ما نباید به خودمان اجازه دهیم فضا را قطبی کنیم.» او افزود: «اینان همه بزرگ‌اند؛ همه گل‌های جاودان و طراوت‌بخش بوستان آواز ایران‌اند. همه عزیزند، همه بزرگ‌اند و همه را باید پاس داشت.»

علیرضا افتخاری، خواننده پیشکسوت موسیقی سنتی، نیز با یادآوری خاطره‌ای از کودکی خود گفت زمانی که حدود ۱۰ یا ۱۲ سال داشت، برای دیدن اجرای ایرج در اصفهان، نزدیک به یک ماه مدرسه را رها کرده و هر روز کنار محلی می‌ایستاد که اعلام شده بود استاد ایرج در آنجا اجرا خواهد داشت؛ هرچند ایرج در مکان دیگری برنامه داشت و او موفق به دیدنش نشد.

افتخاری گفت: «همان جا عشق من به استاد ایرج آغاز شد؛ عشقی که از کودکی، از همان ۱۲ سالگی، در وجودم شعله کشید.» او افزود: «هیچ وقت تلاش نمی‌کردم شبیه استاد ایرج بخوانم؛ این صدا خودش راهش را پیدا کرده بود و من چاره‌ای نداشتم. وقتی می‌خواندم، انگار یکی از شاگردان کوچک استاد ایرج آواز می‌خواند.»

افتخاری سپس قطعه‌ای را با یاد ایرج اجرا کرد و گفت اکنون وقت آن است که صدای ایرج از رادیو پخش شود؛ «صدای استاد ما». او افزود: «اگر صدای او پخش نشود، صدای چه کسی باید پخش شود؟» افتخاری گفت: «ما سفره‌نشینان سر سفره استاد بودیم، هستیم و خواهیم بود. پس چه بهتر که صدای استاد پخش شود و دوباره دل‌هایمان را جلا دهد.»

علی جهاندار، خواننده و مدرس آواز، نیز ایرج را «بخشی جدایی‌ناپذیر از حافظه موسیقایی مردم ایران» دانست و گفت همه وظیفه دارند «علمدار و پاسدار این فرهنگ» باشند.

او با اشاره به جایگاه استادانی چون بنان، ایرج، اکبر گلپایگانی و شجریان گفت هر یک از این بزرگان جایگاه یگانه خود را دارند و نباید میان آنها مقایسه یا مرزبندی ایجاد کرد. جهاندار گفت: «در مزرعه فرهنگ این کشور، چند گل کمیاب روییده‌اند؛ نمی‌توان این‌ها را از هم جدا کرد.»

وی افزود هر یک از این بزرگان دنیایی از هنر، تجربه، خلاقیت و زیبایی هستند و هر کدام نگاه، بیان و ظرافت خاص خود را دارند. او درباره ایرج گفت: «اگر خوانندگان را به دوندگان یک ماراتن تشبیه کنیم، ایرج از معدود کسانی است که تا پایان مسیر، با اقتدار و بدون افت محسوس به خط پایان رسید.»

او با اشاره به عنوان «پهلوان آواز» که حسن کسایی برای ایرج برگزیده بود، گفت: «گویی عقابی بر فراز آن جمع پرواز می‌کند.» جهاندار افزود: «حضور و صدای او چنان اقتدار و شکوهی داشت که فضا را دگرگون می‌کرد.» این مدرس آواز تاکید کرد: «او فقط یک خواننده نبود؛ یک پدیده بود، یک مکتب و بخشی جدایی‌ناپذیر از حافظه موسیقایی مردم ایران است.»

علی‌اصغر شاه‌زیدی، خواننده پیشکسوت موسیقی سنتی و از پرچم‌داران موسیقی آوازی اصفهان، نیز با گرامیداشت یاد ایرج گفت او با رفتنش جمع را از هم گسست، اما «هرگز تنها نیست.»

شاه‌زیدی یادآوری کرد که زمانی که قرار بود صدای ایرج ساعت ۹ شب از رادیو پخش شود، همه خود را به رادیو می‌رساندند تا صدای او را بشنوند. او همچنین گفت یک صدای خوب تنها به زحمت به دست نمی‌آید و به «ده‌ها سال ممارست، تحقیق و تمرین» نیاز دارد.

در پایان این آیین، یاد و نام «پهلوان آواز» با اجرای قطعاتی از آوازهای او گرامی داشته شد.

خبر

## جزئیات نحوه احراز سکونت مشمولان کالابرگ اعلام شد

وزارت تعاون، کار و رفاه اجتماعی با صدور اطلاعیه ای جزئیات نحوه احراز سکونت مشمولان کالابرگ را اعلام کرد.
به گزارش ایرنا از معاونت رفاه و امور اقتصادی وزارت تعاون، کار و رفاه اجتماعی آمده است: افرادی که پیامک احراز سکونت دریافت کرده‌اند و مشکل دسترسی به دفاتر پیشخوان دولت دارند تا پنجم شهریورماه، صرفا دو اقدام زیر را انجام دهند:
۱)با استفاده از خط موبایل متعلق به سرپرست خانوار کد دستوری #۱۴۶۳*۵۰۰* را شماره گیری کرده و پس از ارسال کدملی سرپرست خانوار، کدملی تک تک اعضای خانوار که پیامک احراز دریافت کرده‌اند را ثبت نموده و متعهد گردد که ایشان در کشور حضور دارند. این اقدام به منزله تعهد سرپرست خانوار برای سکونت خود و اعضا در داخل کشور است.
۲)همچنین سرپرست خانوار اگر آخرین محل سکونت خانواده را در سامانه ملی املاک و اسکان ثبت نکرده، به صورت خود اظهاری و اینترنتی تا آخر مردادماه محل سکونت و حساب شخصی خود را در سامانه ملی املاک و اسکان کشور تکمیل کند.
پس از دو اقدام فوق و تایید سامانه املاک و اسکان، شارژ مرداد کالابرگ این افراد در پنجم شهریور پرداخت می‌شود.

## کاهش معطلی کامیون‌ها در مرز با تقویت مدیریت یکپارچه مرزها

رئیس کمیسیون عمران مجلس خواستار ارتقای کیفیت و نوسازی تجهیزات رصد و بازرسی کامیون‌ها در مرز و تبعیت دستگاه‌های مدیریت مرزی از دستور رئیس جمهور در مدیریت یکپارچه مرزی شد.
محمدرضا رضایی کوچی در حاشیه بازدید هیأت پارلمانی ایران، همزمان با هیأت ترکیه‌ای، از مرز بازرگان و منطقه آزاد ماکو، درباره مدیریت واحد مرزها گفت: برخی دستگاه‌های مرتبط با مدیریت مرزی به دستور رئیس‌جمهوری مبنی بر مدیریت یکپارچه گذرگاه‌های تجاری مرزی تمکین نکرده‌اند.
رئیس کمیسیون عمران مجلس اظهار کرد: مرزهای کشور با چالش‌هایی روبه‌رو هستند که رفع آنها نیازمند اصلاحات ساختاری در نحوه مدیریت و فعالیت گذرگاه‌های مرزی است. وی که ریاست فراکسیون نظارت بر اصناف، بازرگانی، صنایع، معادن و کشاورزی را نیز بر عهده دارد، افزود: در بازدید از مرز بازرگان در منطقه آزاد ماکو، بر ضرورت ایجاد مدیریت واحد و یکپارچه در گذرگاه‌های تجاری مرزی تأکید کردم. میان دستگاه‌های مختلف مستقر در مرز، از جمله سازمان‌های مناطق آزاد، گمرک، مرزبانی و معاونت امور اقتصادی وزارت امور خارجه، باید هماهنگی بیشتری ایجاد شود. این در حالی است که سال گذشته، دکتر پزشکیان نیز بر یکپارچگی مدیریت در گذرگاه‌های مرزی تأکید کرده بود.
رضایی کوچی با اشاره به معطلی گاه تا یک‌ماهه کامیون‌ها در مرز بازرگان، به عنوان یکی از اصلی‌ترین مرزهای تجارت و ترانزیت کشور، گفت: بخشی از این معطلی‌ها به ناهماهنگی طرف ترکیه‌ای در صدور مجوز تردد کامیون‌ها بازمی‌گردد. نبود همکاری و هماهنگی میان نهادهای مرزی باعث می‌شود خودروهای حامل کالا، از جمله مواد غذایی، برای مدت طولانی در مقابل مرزها متوقف بمانند. این وضعیت علاوه بر هدررفت سرمایه و سوخت، در مناطق مرزی مانند ماکو به شکل‌گیری صف‌های طولانی و چند روز معطلی کامیون‌ها منجر می‌شود. وی درباره تجهیزات رصد کامیون‌ها نیز اظهار کرد: تجهیزات موجود متناسب با نیاز و حجم تردد در مرزها نیست. به‌ویژه دستگاه‌های ایکس‌ری کامیونی که می‌توانند با افزایش سرعت و دقت، فرآیند بازرسی بار کامیون‌ها را تسهیل کنند، باید در مرزهای پرتردد، از جمله بازرگان، به تعداد بیشتری نصب و راه‌اندازی شوند.
رئیس کمیسیون عمران مجلس ادامه داد: ارتقای کیفیت تجهیزات و ایجاد پایانه‌های مرزی مدرن با امکانات رفاهی مناسب نیز برای تسریع فرآیند تجارت و کاهش زمان توقف کامیون‌ها در مرزها ضروری است.
رضایی کوچی از اقدامات انجام‌شده برای کاهش معطلی کامیون‌ها در مرز بازرگان تقدیر کرد و گفت: ایجاد سامانه نوبت‌دهی اینترنتی برای رانندگان بومی استان و استان‌های همجوار باعث شده است رانندگان در زمان مقرر به پایانه مرزی مراجعه کنند و تا حدود زیادی از معطلی آنها کاسته شود. وی افزود: بخش عمده رانندگانی که در این سوی مرز معطل می‌شوند، یا متعلق به استان‌های دورتر هستند یا از کشور مقابل وارد ایران شده‌اند و اکنون قصد خروج دارند. برای کاهش این معطلی، باید با طرف ترکیه‌ای درباره افزایش مجوزهای تردد مذاکرات بیشتری انجام شود.

وزیر جهاد کشاورزی در دیدار وزیر صنعت و تجارت افغانستان؛

## تسهیل صادرات و ترانزیت در دستور کار ایران و افغانستان

وزیر جهاد کشاورزی بر تسهیل صادرات متقابل و ترانزیت کالا، توسعه روابط تجاری و برگزاری هفتمین کمیسیون مشترک همکاری‌های اقتصادی دو کشور تأکید کرد.
غلامرضا نوری قزلجه در ادامه برنامه‌های سفر خود به کابل با نورالدین عزیزی، وزیر صنعت و تجارت افغانستان دیدار و درباره راهکارهای توسعه مناسبات اقتصادی و تجاری میان دو کشور گفت‌وگو کرد. در این دیدار، همکاری ایران و افغانستان برای تسهیل صادرات متقابل و ترانزیت کالا، توسعه مبادلات تجاری و فراهم کردن بستر مناسب برای افزایش فعالیت بخش خصوصی دو کشور مورد بحث و تبادل نظر قرار گرفت. نوری قزلجه که مسئولیت کمیسیون مشترک همکاری‌های اقتصادی ایران و افغانستان را از سوی جمهوری اسلامی ایران بر عهده دارد، بر ضرورت استفاده از ظرفیت این کمیسیون برای پیگیری موضوعات اقتصادی و تجاری و تبدیل توافقات دو کشور به برنامه‌های اجرایی تأکید کرد. وزیر جهاد کشاورزی همچنین بر برگزاری هفتمین کمیسیون مشترک همکاری‌های اقتصادی ایران و افغانستان تأکید و این سازوکار را فرصتی برای بررسی موانع، شناسایی ظرفیت‌های جدید و تسریع در اجرای توافقات میان دو کشور عنوان کرد. در این دیدار، دو طرف بر گسترش تعاملات تجاری، تقویت ارتباط میان بخش‌های خصوصی و بهره‌گیری از ظرفیت‌های ترانزیتی برای افزایش مبادلات کالا میان ایران و افغانستان تأکید کردند. وزیر جهاد کشاورزی در ادامه برنامه‌های خود در کابل در نشستی با تجار، بازرگانان و فعالان اقتصادی و تجاری دیدار و درباره ظرفیت‌ها و موانع توسعه روابط اقتصادی دو کشور گفت‌وگو کرد.

تحریم، قیمت‌گذاری و ضعف نظارت؛ سه ضلع بحران خودرو

# صنعت خودرو زیر چرخ سیاست‌گذاری

**صنعت خودروی ایران پس از نزدیک به هفت دهه فعالیت، امروز با مجموعه‌ای از مسائل از جمله زیان انباشته خودروسازان، قیمت‌گذاری دستوری، محدودیت‌های ناشی از تحریم، کمبود نقدینگی و نارضایتی مصرف‌کنندگان از کیفیت محصولات مواجه است. در این میان، درباره سهم تحریم‌ها، سیاست‌گذاری داخلی، نحوه حکمرانی، ساختار مدیریتی، قوانین متعارض و عملکرد نهادهای نظارتی در شکل‌گیری وضعیت موجود اختلاف نظر وجود دارد.**

امیرحسن کاکایی، عضو هیئت علمی دانشگاه علم و صنعت و کارشناس صنعت خودرو، در گفت‌وگویی تفصیلی با ایسنا درباره ریشه‌های وضعیت امروز صنعت خودرو، نقش سیاست‌گذاری‌های داخلی و تحریم‌ها، عملکرد شورای رقابت، قیمت‌گذاری دستوری، واردات خودرو و الزامات اصلاح ساختار این صنعت توضیح داده است.
کاکایی در پاسخ به این پرسش که چه عواملی صنعت خودروی ایران را به شرایط امروز رسانده است، گفت: «وقتی از صنعت خودرو صحبت می‌کنیم، نباید آن را یک مجموعه یکپارچه در نظر بگیریم. اینکه گفته می‌شود صنعت خودرو زیان‌ده است؛ عبارت دقیقی نیست؛ چراکه تنها بخشی از این صنعت زیان‌ده شده است.» او افزود: «ما دو خودروساز بزرگ داریم که قرار بود طی این سال‌ها رشد کنند، اما به وضعیتی رسیده‌اند که با زیان انباشته مواجه هستند و در مقابل، شرکت‌های مونتاژکار طی هشت سال گذشته، یعنی در سخت‌ترین دوره تحریم‌های کشور، رشد قابل توجهی داشته‌اند که همین موضوع نشان می‌دهد، در سیاست‌گذاری‌ها یک تناقض جدی وجود دارد.»
این کارشناس صنعت خودرو درباره مشکلات کیفیت و نظارت نیز توضیح داد: «اگر مسئول کنترل کیفیت، برای مثال در ایران خودرو، تشخیص دهد قطعه‌ای استاندارد لازم را ندارد و به همین دلیل خط تولید را متوقف کند، نخستین اقدام این است که آن قطعه باید به تامین‌کننده بازگردانده شود. اما سؤال اینجاست که در این فاصله، قطعه جایگزین از کجا باید تامین شود؟» او ادامه داد: «نتیجه طبیعی چنین تصمیمی، توقف تولید است و در چنین شرایطی، این تصور شکل می‌گیرد که خودروساز عمدا تولید را کاهش داده تا قیمت‌ها افزایش پیدا کند.»

### سیاست صنعتی در دهه‌های گذشته

او درباره سابقه سیاست‌گذاری صنعتی در کشور نیز گفت: «این تناقض‌ها سال‌هاست وجود دارد و تنها در مواردی از جمله در دهه ۱۳۷۰ سیاست صنعتی مناسبی داشتیم و به همین دلیل صنعت خودرو رشد کرد، اما در دهه ۱۳۸۰، با افزایش درآمدهای نفتی و شکل‌گیری پدیده بیماری هلندی، مسیر تغییر کرد.»
به گفته کاکایی، در آن دوره هر فرد یا شرکتی که می‌توانست ارز بیشتری دریافت کند، وارد حوزه مونتاژ شد و رشد کرد، اما مجموعه‌هایی که بر توان داخلی تکیه داشتند، به‌تدریج مستهلک شدند. این عضو هیئت علمی دانشگاه علم و صنعت درباره نقش تحریم‌ها گفت: «یکی از مهم‌ترین دلایل این است که از ابتدای دهه ۱۳۹۰، کشور با سنگین‌ترین تحریم‌های خود روبه‌رو شد؛ تحریم‌هایی که اتفاقا بر پایه دو سیاست متناقض طراحی شده بودند تا صنعت کشور را تضعیف کنند.» او افزود: «از یک سو، از سال ۱۳۹۷ صنعت خودرو به‌طور رسمی در فهرست تحریم‌ها قرار گرفت و از سوی دیگر، واردات خودرو آزاد اعلام شد.» در ادامه از کاکایی پرسیده شد که آیا واردات خودرو امروز به صورت کلی آزاد است؟ او پاسخ داد: «بله آزاد است.» اما در پاسخ به این سؤال که آیا می‌توان مستقیما از تویوتا خودرو تحویل گرفت و وارد کشور کرد، گفت: «خیر؛ علت این موضوع صرفا تحریم‌ها نیست؛ مباحثی مانند FATF و برخی محدودیت‌های دیگر نیز در آن نقش دارند.» به گفته او، در گذشته برخی خودروسازان ایرانی ارتباط مستقیم با خودروسازان خارجی داشتند، اما امروز «هر دو طرف ناچارند از طریق واسطه‌ها، عمدتا در چین، استفاده کنند تا ارتباط مستقیم آن‌ها آشکار نشود.»

### سندی که با پیش‌فرض‌های تغییر کرده ابلاغ شد

کاکایی با اشاره به سند راهبردی صنعت خودرو گفت: «در سال ۱۳۸۶، زمانی که در جلسات تدوین استراتژی صنعت خودرو حضور داشتم، یکی از فرض‌های اصلی این بود که ایران به سازمان تجارت جهانی (WTO) خواهد پیوست، صادرات گسترده خواهد داشت و ارتباطات بین‌المللی توسعه پیدا می‌کند.» او افزود: «بر اساس همین فرضیات، هدف تولید سالانه سه میلیون دستگاه خودرو در سند راهبردی صنعت پیش‌بینی شد.» به گفته وی، تصویب نهایی این سند حدود هشت سال طول کشید و زمانی ابلاغ شد که «تقریبا همه پیش‌فرض‌های آن تغییر کرده بود. با این حال، همان سند بدون توجه به واقعیت‌های جدید مبنای تصمیم‌گیری قرار گرفت.»

### چه کسی مسئول نظارت بر کیفیت است؟

در بخش دیگری از گفت‌وگو، درباره نارضایتی مردم از کیفیت خودروهای داخلی و این موضوع که در برخی موارد خودروهای تولیدشده در سال‌های ۱۳۹۷ و ۱۳۹۸ ترجیح داده می‌شوند، از کاکایی پرسیده شد که چرا خودروهایی با این کیفیت به دست مصرف‌کننده می‌رسند. او پاسخ داد: «ابتدا باید یک سؤال اساسی مطرح کنیم؛ چه کسی مسئول نظارت است؟» کاکایی گفت: «فرض کنیم تولیدکننده در انجام وظایف خود کوتاهی کرده باشد؛ آیا در این کشور نهادهای نظارتی وجود ندارند؟ اگر وجود دارند، چرا وظایف خود را به‌درستی انجام نمی‌دهند؟» او ادامه داد: «مسئله اینجاست که منافع ذی‌نفعان مختلف به یکدیگر گره خورده است.»

### خصوصی‌سازی و قیمت‌گذاری دستوری

کاکایی درباره وضعیت مالکیت و مدیریت خودروسازان گفت: «ما سیاست‌های کلی اصل ۴۴ را داریم که به‌صراحت تاکید می‌کند صنایعی مانند صنعت خودرو باید خصوصی شوند. ایران خودرو و سایپا از منظر قانون تجارت و بورس، شرکت خصوصی محسوب می‌شوند، اما آیا واقعا به‌صورت خصوصی اداره می‌شوند؟» او درباره ایران خودرو گفت که حدود یک سال است مدیریت آن تا حدی به بخش خصوصی واگذار شده، اما «هنوز هم نمی‌توان گفت این شرکت کاملا با منطق بخش خصوصی اداره می‌شود.» وی همچنین به افزایش تعداد استانداردهای صنعت خودرو اشاره کرد و گفت: «در اوج تحریم‌ها تعداد استانداردهای صنعت خودرو از حدود ۵۶ مورد به ۸۵ مورد افزایش یافت، اما آیا کیفیت نیز به همان نسبت بهبود پیدا کرد؟ این پرسشی جدی است.» کاکایی درباره ماده ۹۰ سیاست‌های اصل ۴۴ نیز گفت: «اگر دولت با قیمت‌گذاری دستوری موجب زیان یک شرکت خصوصی شود و این زیان به‌طور مستند اثبات شود، موظف است در بودجه سال بعد آن را جبران کند.»
او افزود: «حدود هشت سال است که ایران خودرو و سایپا به‌طور رسمی زیان‌ده هستند. سوال اینجاست که در این مدت چند بار هیئت‌مدیره این شرکت‌ها از دولت خواسته که خسارت ناشی از قیمت‌گذاری دستوری را جبران کند؟» به گفته او، تا جایی که اطلاع دارد، تنها یک بار چنین نامه‌ای ارسال شد و مدیر عامل مربوطه مدت کوتاهی بعد بر کنار شد. کاکایی اظهار کرد: «مدیران این شرکت‌ها عملا منصوب دولت بودند و امکان پیگیری جدی چنین موضوعی را نداشتند.» کاکایی در پاسخ به این پرسش که آیا افزایش واردات می‌تواند مشکلات صنعت خودرو را حل کند، گفت: «حتی اگر فرض کنیم واردات به ۳۰۰ هزار دستگاه در سال برسد، باز هم مسئله اصلی صنعت خودرو حل نخواهد شد.» او افزود: «آیا با افزایش واردات، مشکلاتی مانند کمبود ارز، ناترازی انرژی، محدودیت برق و گاز یا سایر چالش‌های ساختاری صنعت برطرف می‌شود؟ پاسخ منفی است.»
به گفته او، بخش عمده خودروهای وارداتی نیز اقتصادی نبوده‌اند و «در عمل، این واردات بیشتر به گردش منابع ارزی و تامین نیاز دهک‌های پردرآمد جامعه منجر شده است.» او در عین حال گفت: «مردم عادی نیز حق دارند از خودروی مناسب، شغل پایدار و خدمات مطلوب برخوردار باشند.»
کاکایی درباره آزادسازی کامل واردات گفت: «اگر قرار است واردات کاملا آزاد شود، باید همه قواعد بازار نیز آزاد باشد. ارز باید آزاد باشد، قیمت‌گذاری نیز آزاد شود و همه بازیگران در شرایط یکسان فعالیت کنند. در آن صورت می‌توان درباره شکل‌گیری رقابت واقعی صحبت کرد.» او تأکید کرد که نمی‌توان تولیدکننده داخلی را با انواع محدودیت‌ها مواجه کرد و رقبای خارجی را بدون در نظر گرفتن همان محدودیت‌ها وارد میدان رقابت کرد. در بخش دیگری از گفت‌وگو، درباره تمرکز سیاست‌گذاری بر خودروهای سواری و این پرسش که آیا بهتر نبود سرمایه‌گذاری‌ها به سمت توسعه ناوگان حمل و نقل عمومی، خودروهای تجاری و زیرساختی هدایت شود، کاکایی گفت: «این نکته کاملا درست است.» او افزود: «چنین موضوعی در اغلب برنامه‌های توسعه کشور نیز مورد تاکید قرار دارد.» به گفته وی، «سوال اصلی این نیست که آیا این سیاست درست بوده یا خیر؛ سوال این است که چرا با وجود تصریح قانون، این سیاست‌ها هیچ‌گاه به‌درستی اجرا نشده‌اند.» کاکایی گفت: «ما با کمبود قانون مواجه نیستیم؛ مشکل اصلی در اجراست.» در پایان، از کاکایی درباره عوامل اصلی وضعیت فعلی صنعت خودرو پرسیده شد. او پاسخ داد: «ریشه بسیاری از مسائلی را که مطرح شد به سه عامل اصلی ضعف سیاست‌گذاری، نبود نظارت مؤثر و تحریم‌ها باز می‌گردد و شورای رقابت هم نتوانسته نقش مؤثری ایفا کند؛ البته نه لزوما به دلیل ضعف اعضای آن، بلکه به این دلیل که ابزارهای لازم را در اختیار ندارد.» به گفته او، مسئله فقط صنعت خودرو نیست و «کشور به یک تحول جدی در نظام اداری و شیوه سیاست‌گذاری نیاز دارد.»

معاون وزیر صمت خبر داد:

## اسقاط خودروهای فرسوده شتاب می گیرد

رئیس هیئت عامل سازمان گسترش و نوسازی صنایع ایران با اعلام آغاز اجرای آیین نامه جدید نوسازی خودروهای فرسوده از هفته آینده، از پیش بینی وام ۴۰۰ میلیون تومانی برای دارندگان این خودروها خبر داد. فرشاد مقیمی با اشاره به اهتمام دولت برای اسقاط خودروهای فرسوده و نوسازی ناوگان حمل و نقل، به اصلاحات اخیر در آیین نامه قانون ساماندهی صنعت خودرو اشاره کرد و گفت: این آیین نامه بیش از یک سال پیش و با همکاری حدود ۱۸ دستگاه اجرایی تدوین و به دولت ارسال شد که در نهایت در هیات وزیران به تصویب رسید و به دستگاههای اجرایی ابلاغ شد. معاون وزیر صمت با اشاره به آثار و تبعات تردد خودروهای فرسوده برای سلامت جامعه و نیز افزایش مصرف سوخت ادامه داد: از رده خارج نشدن خودروهای فرسوده مصرف بالای سوخت را به دنبال دارد و هم موجب آلودگی محیط زیست می‌شود که آثار زیانبار آن را بویژه در سال های اخیر شهروندان لمس کرده اند. مقیمی تاکید کرد: یک موضوع اساسی و مهم در زمینه از رده خارج کردن خودروها، قیمت اسقاط بود تا شرایط به‌گونه‌ای فراهم شود که مردم برای جایگزین کردن خودروهای فرسوده خود با خودروهای جدید، که مصرف سوخت و آلودگی کمتری دارند، تشویق شوند. معاون وزیر صمت با یادآوری اینکه حدود سه ماه پیش قیمت گواهی‌های اسقاط ۶۰ میلیون تومان اعلام شد، افزود: ممکن است برخی دارندگان خودروهای فرسوده سه گواهی دریافت کنند که در مجموع ارزش آن به ۱۸۰ میلیون تومان می‌رسد.

رئیس مرکز تحقیقات راه، مسکن و شهرسازی خبر داد:

## بسته‌های پیشنهادی جدید دولت برای تامین مسکن کم درآمدها

رییس مرکز تحقیقات راه، مسکن و شهرسازی با ارائه پیشنهاد بسته‌های حمایتی در صدد است تا دولت نقش حمایتی در حوزه مسکن ایفا کند و کمبود و فقدان مسکن را برای دهک‌های یک تا چهار تامین نماید. غزال راهب راهکارهای تحرک بخشی به بازار مسکن را اجرای صنعتی‌سازی ساختمان با توجه به ظرفیت قابل توجه این بخش و همچنین تمرکز برای اجرای مسکن گروه‌های کم‌درآمدی عنوان کرد و گفت: دولت چهاردهم مطابق با برنامه هفتم توسعه، موضوع مسکن را با توجه به افزایش ظرفیت سکونتگاهی، انجام تعهدات پیشین پروژه‌های مسکن و ساماندهی بافت‌های ناکارآمد در برنامه خود قرار داده است. وی با یادآوری اینکه تورم فزاینده و مدت زمان دستیابی به مسکن مطلوب که همواره با تورم بالاتر می‌رود برنامه‌های این بخش را تحت‌الشعاع قرار می‌دهد، افزود: شرایط کنونی و جنگی که به مدت یک سال کشور با آن درگیر است، اولین تاثیرش را در اقتصاد و به ویژه مسکن می‌گذارد. راهب با بیان اینکه آمارهای رسمی نشان می‌دهد، مسکن ۳۰ درصد از هزینه‌های خانوار را در برمی‌گیرد، خاطر نشان کرد: این رقم در شرایط کنونی و به طور متوسط در ایران، بالاتر از ۵۰ درصد را شامل می‌شود. وی به مهاجرت درون شهرها که گروه‌های مختلف دائم به مناطق پایین‌تر کوچانده می‌شوند، اشاره کرد و گفت: مجموعه عوامل شامل تحریم‌ها، جنگ و تورم فزاینده، منجر به ورود ویژه دولت به حوزه مسکن و ایجاد تعادل‌بخشی در این بازار شد به طوری که موضوع کنترل اجاره‌بها در دستور کار وزارت راه و شهرسازی قرار گرفت.

سیف: خطر اصلی، عادی شدن تورم بالا است

# اقتصاد ایران در برابر ابرتورم

ادامه از صفحه اول...

وی در ادامه تاکید کرده است: اما در این میان یک نکته بسیار مهم وجود دارد که نباید از آن غفلت کرد: تفاوت بزرگی میان پذیرفتن دشواری کاهش تورم و رها کردن سیاست‌های ضدتورمی وجود دارد.
سیف نوشته است: اگر اظهاراتی از این دست به این برداشت منجر شود که در شرایط جنگی تورم دیگر قابل کنترل نیست و بنابراین باید با افزایش نقدینگی، رشد هزینه‌های دولت و تأمین کسری بودجه از منابع بانکی کنار آمد، آنگاه اقتصاد کشور نه‌تنها از آثار جنگ و تحریم آسیب خواهد دید، بلکه با یک بحران تورمی خودساخته نیز مواجه خواهد شد؛ بحرانی که می‌تواند بسیار پرهزینه‌تر از آثار اولیه جنگ باشد.
وی با بیان اینکه جنگ، کنترل تورم را دشوارتر می‌کند اما آن را اجتناب‌ناپذیر نمی‌کند، آورده است: جنگ و تحریم از چند مسیر بر تورم اثر می‌گذارند. اختلال در تجارت خارجی، افزایش هزینه بیمه و حمل‌ونقل، دشوار شدن دسترسی به ارز، افزایش هزینه واردات مواد اولیه و کالاهای واسطه‌ای و کاهش ظرفیت تولید داخلی، همگی می‌توانند هزینه تولید و قیمت کالاها را افزایش دهند.
رئیس کل اسبق بانک مرکزی ادامه داده است: از سوی دیگر، در شرایط جنگی معمولاً تقاضای احتیاطی برای کالا، ارز و دارایی‌های مختلف افزایش می‌یابد. مردم و بنگاه‌ها تلاش می‌کنند قدرت خرید خود را در برابر آینده نامطمئن حفظ کنند. همین رفتار می‌تواند سرعت گردش پول را افزایش داده و فشار بیشتری بر قیمت‌ها وارد کند. وی تاکید کرده است: اما این عوامل به‌تنهایی توضیح‌دهنده تمام تورم نیستند. تورم زمانی پایدار و مزمن می‌شود که افزایش قیمت‌ها با رشد مستمر نقدینگی، کسری بودجه، کاهش ارزش پول ملی و شکل‌گیری انتظارات تورمی همراه شود. سیف نوشته است: بنابراین، حتی اگر جنگ و تحریم فشارهای تورمی جدیدی ایجاد کنند، سیاست‌گذار هنوز می‌تواند تعیین کند که این شوک‌ها به یک افزایش موقت قیمت‌ها تبدیل شوند یا موجی پایدار و فزاینده از تورم را به دنبال داشته باشد. این تمایز بسیار مهم است.
وی در ادامه یادداشت خود با اشاره به مسئله تبدیل شوک‌های اقتصادی به چرخه تورمی آورده است: در شرایط عادی ممکن است سیاست‌گذار بتواند با استفاده از سیاست پولی و مالی انقباضی، تورم را نسبتاً سریع کاهش دهد. اما در شرایط جنگی، استفاده از این ابزارها دشوارتر می‌شود.
سیف توضیح داده است: دولت از یک طرف با کاهش درآمدها و افزایش هزینه‌های ضروری مواجه است و از طرف دیگر باید هزینه‌های دفاعی، بازسازی زیرساخت‌ها، حمایت از خانوارها و تأمین کالاهای اساسی را تأمین کند. بانک مرکزی نیز در شرایطی قرار می‌گیرد که ممکن است برای تأمین مالی دولت، حفظ ثبات نظام بانکی و جلوگیری از بحران نقدینگی تحت فشار قرار گیرد. در چنین شرایطی، طبیعی است که کاهش تورم به هدفی دشوارتر تبدیل شود اما دشوار بودن هدف نباید به معنای کنار گذاشتن آن باشد.
وی تاکید کرده است: اگر دولت و بانک مرکزی نتوانند جلوی رشد بی‌ضابطه پایه پولی و نقدینگی را بگیرند، اگر کسری بودجه بدون منابع پایدار باقی بماند و اگر هزینه‌های دولت بدون اولویت‌بندی افزایش یابد، فشارهای ناشی از جنگ می‌تواند با سیاست‌های داخلی ترکیب شود و یک چرخه خطرناک ایجاد کند: کسری بودجه = تأمین مالی پولی = رشد نقدینگی = افزایش نرخ ارز و قیمت‌ها = افزایش هزینه‌های دولت = کسری بودجه بیشتر = رشد مجدد نقدینگی. سیف تصریح کرده است: این همان چرخه‌ای است که باید به هر قیمت از شکل‌گیری آن جلوگیری کرد.
رئیس کل اسبق بانک مرکزی در ادامه نوشته است: در شرایط فعلی شاید یکی از واقع‌بینانه‌ترین اهداف سیاست‌گذار این نباشد که در چند ماه آینده تورم را به‌طور محسوسی کاهش دهد. هدف مهم‌تر می‌تواند این باشد که اجازه ندهد تورم موجود به یک تورم بسیار بالاتر تبدیل شود. اما این هدف نیز تنها زمانی معتبر است که معنای آن به‌درستی فهمیده شود. وی تاکید کرده است: جلوگیری از تشدید تورم نباید بهانه‌ای برای پذیرش رشد بالای نقدینگی، افزایش بی‌ضابطه هزینه‌های دولت یا تأمین کسری بودجه از منابع بانک مرکزی باشد. اتفاقاً در شرایط جنگی، انضباط پولی و مالی اهمیت بیشتری پیدا می‌کند، نه اهمیت کمتر.
سیف در ادامه آورده است: اگر در شرایط دشوار بتوان رشد نقدینگی را تا حد امکان کنترل کرد، هزینه‌های غیرضروری بودجه را کاهش داد، پروژه‌های کم‌اولویت را متوقف کرد، منابع موجود را به سمت نیازهای ضروری هدایت کرد و از ایجاد تعهدات مالی جدید بدون پشتوانه جلوگیری کرد، می‌توان انتظار داشت که فشارهای تورمی ناشی از جنگ تا حدی مهار شود. سیف درباره ابزارهای سیاست‌گذار نیز نوشته است: واقعیت این است که ابزارهای سیاست‌گذار در شرایط فعلی محدودتر از گذشته است، اما به‌هیچ‌وجه صفر نیست. بانک مرکزی همچنان می‌تواند رشد ترازنامه بانک‌ها را کنترل کند، اضافه‌برداشت‌ها و خلق اعتبار بی‌ضابطه را محدود کند، سیاست پولی را با هدف کنترل نقدینگی تنظیم کند و از انتقال کسری‌های بودجه‌ای به ترازنامه خود جلوگیری کند.
وی ادامه داده است: دولت نیز می‌تواند با اولویت‌بندی هزینه‌ها، حذف مخارج غیرضروری، تعویق پروژه‌های کم‌اولویت، افزایش بهره‌وری هزینه‌های عمومی و تلاش برای افزایش درآمدهای پایدار، فشار بر منابع پولی را کاهش دهد.
سیف همچنین نوشته است: همچنین باید میان حمایت هدفمند و پول‌پاشی تفاوت قائل شد. حمایت از خانوارهای آسیب‌پذیر ضروری است، اما اگر این حمایت بدون تأمین مالی پایدار انجام شود، ممکن است در نهایت همان خانوارها از طریق تورم هزینه آن را پرداخت کنند.
رئیس کل اسبق بانک مرکزی در بخش دیگری از یادداشت خود نوشته است: سخن گفتن از دشواری کاهش تورم در کوتاه‌مدت سخنی منطقی است؛ اما باید بلافاصله یک پیام دیگر نیز به جامعه و فعالان اقتصادی منتقل شود: دولت تورم را به‌عنوان سرنوشت محتوم اقتصاد نپذیرفته است.
وی ادامه داده است: اگر سیاست‌گذار اعلام کند که به دلیل جنگ و تحریم امکان کاهش سریع تورم وجود ندارد، اما هم‌زمان برنامه مشخصی برای جلوگیری از رشد نقدینگی، کنترل کسری بودجه، اصلاح شبکه بانکی، جلوگیری از تأمین مالی پولی و مدیریت انتظارات تورمی ارائه کند، جامعه این موضع را به‌عنوان یک سیاست واقع‌بینانه و مسئولانه تلقی خواهد کرد.
وی در ادامه تاکید کرده است: در شرایط کنونی شاید مهم‌ترین وظیفه سیاست‌گذار این نباشد که وعده کاهش سریع تورم بدهد. هدف واقع‌بینانه‌تر و در عین حال حیاتی‌تر آن است که اجازه ندهد اقتصاد وارد مرحله‌ای شود که کنترل تورم بسیار دشوار یا پرهزینه شود.

### تلاش اوکراین برای مهار تنش در دریای سیاه؛ مسکو پاسخ منفی داد

# دریای سیاه در آستانه بحران غذایی

**خبرگزاری رویترز گزارش داد که کی‌یف به مسکو پیشنهاد کرده دو طرف برای جلوگیری از تشدید بحران غذایی به واسطه کاهش صادرات محصولات کشاورزی از بنادر دریای سیاه، حملات به اهداف غیرنظامی در این منطقه را متوقف کنند.**

به گزارش ایسنا، یک منبع آگاه اعلام کرد که اوکراین پیشنهادی به روسیه ارسال کرده که در آن دو طرف حملات خود به اهداف غیرنظامی در دریای سیاه را متوقف کنند. این پیشنهاد پس از آن مطرح می‌شود که حملات فزاینده به کشتی‌ها و بنادر در این منطقه، موجب نگرانی درباره عرضه جهانی مواد غذایی شده است.

خبرگزاری رویترز با انتشار این مطلب گزارش داد: این منبع آگاه به رویترز گفت که پیشنهاد توقف حملات از سوی کی‌یف از طریق طرف سوم به مسکو منتقل شده و کی‌یف همچنان در انتظار پاسخ است.

روسیه و اوکراین که هر دو از بازیگران اصلی بازار کشاورزی جهان هستند، یکدیگر را به تشدید حملات به کشتی‌های مورد استفاده برای صادرات محصولات کشاورزی متهم کرده‌اند.

زمانی که بسیاری از مالکان کشتی در اواخر ژوئیه پهلو گرفتن در بنادر منطقه جنوبی اودسا را که قطب اصلی صادرات غلات است به دلیل نگرانی از حملات روسیه به ده‌ها کشتی، متوقف کردند، کی‌یف ناچار شد به مسیرهای حمل‌ونقل جایگزین روی آورد. از سوی دیگر، روسیه نیز پس از حمله اوکراین عملیات در هر سه پایانه بندر نووروسیسک خود در دریای سیاه را در روزهای چهارشنبه و پنج‌شنبه به حالت تعلیق درآورد و ناچار به کاهش بیشتر صادرات غلات خود خواهد شد. کرملین و وزارت امور خارجه روسیه بلافاصله به درخواست رویترز برای اظهارنظر در این باره پاسخی نداده‌اند.

با این حال، پیش از انتشار این گزارش، الکساندر گروشکو، معاون وزیر امور خارجه روسیه گفته بود که مسکو هیچ پیشنهاد رسمی برای آتش‌بس در دریای سیاه دریافت نکرده است. روسیه بارها تلاش کرده است عملیات بنادر اوکراین و صادرات محموله‌هایی را که برای اقتصاد جنگ‌زده این کشور حیاتی است، متوقف کند. سازمان ملل و ترکیه پس از حمله روسیه به اوکراین در سال ۲۰۲۲ توافقی را میانجیگری کردند که اجازه می‌داد صادرات غلات اوکراین ادامه یابد تا از یک بحران قریب‌الوقوع غذایی جلوگیری شود. اما روسیه در سال ۲۰۲۳ از تمدید این توافق خودداری کرد. پس از آن، اوکراین مسیر دریایی دیگری ایجاد کرد که با تشدید اخیر تنش‌ها عملیاتی بود. کی‌یف می‌گوید گزینه‌های جایگزین چه از طریق راه‌آهن و چه از طریق رود دانوب، به شدت محدود هستند.

در همین راستا، ترکیه یکشنبه این هفته نگرانی‌های خود را درباره حملات دو طرف جنگ ابراز کرده و گفت که هر دو باید توقف حملات در دریای سیاه را اعلام کنند.

محاصره کنونی بنادر دریای سیاه، صادرات غلات اوکراین را در ماه اوت نسبت به سال قبل ۷۶ درصد کاهش داده است و بخش کشاورزی نسبت به پیامدهای گسترده برای اقتصاد در صورت ادامه این وضعیت هشدار داده است.

پیشنهاد کی‌یف در حالی به مسکو ارائه شده است که هاکان فیدان، وزیر امور خارجه ترکیه هفته گذشته گفته بود که آنکارا به مسکو و کی‌یف پیشنهاد ایجاد سازوکاری برای جلوگیری از حملات به کشتی‌های تجاری در دریای سیاه را ارائه کرده است. ماریا زاخاروا، سخنگوی وزارت امور خارجه روسیه امروز اعلام کرد که با توجه پیشنهاد ترکیه برای توقف درگیری‌ها در دریای سیاه، بازگشت به توافق دریای سیاه سال‌های ۲۰۲۳-۲۰۲۲ نامناسب است.

اگرچه زاخاروا به پیشنهاد اوکراین اشاره‌ای نکرده است، به نظر می‌رسد مسکو با این اظهارات تلویحا پیشنهاد اوکراین را نیز رد کرده است. زاخاروا در بیانیه‌ای گفت: «اگر صحبت از یک طرح یک‌طرفه ابتکار ۲۰۲۳-۲۰۲۲ باشد که بیشتر با عنوان ابتکار دریای سیاه شناخته می‌شود و بر اساس آن مسکو درگیری‌ها در دریای سیاه را به حالت تعلیق درآورد یا به عبارت دقیق‌تر، اقدامات تلافی‌جویانه برای حفاظت از زیرساخت‌های بندری و تاسیسات انرژی روسیه را متوقف کرد، بازگشت به این گزینه عملی نیست.» سخنگوی وزارت خارجه روسیه افزود که مسکو دلیلی برای تدابیر نیم‌بندی که به کی‌یف مهلت بدهد، نمی‌بیند.

**دریچه**

### اذعان به شکست به سبک معاون ترامپ؛

## ونس: هدف اصلی جنگ با ایران کاهش قیمت نفت است

اظهارات تازه معاون رئیس‌جمهور آمریکا درباره اینکه «نگه داشتن قیمت نفت و گاز در سطح پایین، هدف اول» واشنگتن در جنگ با ایران است، در حالی مطرح می‌شود که دولت آمریکا پیش از آغاز درگیری، اهدافی همچون جلوگیری از توسعه برنامه هسته‌ای ایران را مطرح کرده بود؛ تغییر مکرر اهداف اعلامی اکنون این موضوع را تقویت کرده است که اظهارات جی‌دی ونس اذعانی غیرمستقیم به ناکامی واشنگتن در تحقق اهداف اولیه جنگ است.

به گزارش ایسنا، جی‌دی ونس، معاون رئیس‌جمهور آمریکا روز جمعه اعلام کرد تضمین دسترسی آمریکایی‌ها به نفت ارزان، هدف اصلی واشنگتن در درگیری با ایران است. طبق گزارش اسپوتنیک، ونس در برنامه «ویل کین شو» با اشاره به کاهش قیمت نفت نسبت به روزهای نخست جنگ، گفت: «هدف اول، پایین نگه داشتن قیمت نفت و گاز برای آمریکایی‌ها در سراسر کشور است.»

این اظهارات در حالی بیان می‌شود که دولت دونالد ترامپ پیش از این، اهداف متفاوتی را برای جنگ با ایران مطرح کرده بود. بر اساس گزارش‌هایی که رسانه‌های آمریکایی منتشر کرده‌اند، هدف اولیه واشنگتن سرنگونی نظام و جلوگیری از برنامه هسته‌ای عنوان شده بود، اما این اهداف در ادامه چندین بار تغییر کرد و موضوعاتی مانند تضعیف توانایی ایران برای کنترل تردد کشتی‌ها در تنگه هرمز نیز در کانون اهداف آمریکا قرار گرفت.

در چنین شرایطی، اظهارات ونس درباره اینکه اکنون «کاهش قیمت نفت» هدف نخست آمریکا محسوب می‌شود، می‌تواند نشانه‌ای از فاصله گرفتن واشنگتن از اهداف اولیه اعلام‌شده برای جنگ باشد؛ به‌ویژه آنکه تحقق اهداف نظامی و سیاسی مورد ادعای اولیه آمریکا در قبال ایران با دشواری‌های جدی مواجه شده است. روزنامه «پولیتیکو» نیز پیش‌تر گزارش داده بود که کاخ سفید هنوز تعریف مشخصی از «پیروزی» در جنگ با ایران ارائه نکرده و اهداف دولت ترامپ در طول درگیری‌ها تغییر کرده است.

در اوایل ماه اوت نیز دونالد ترامپ اعلام کرد حملات علیه ایران را در پی نزدیک شدن به توافق صلح متوقف کرده است؛ توافقی که بنا بر اظهارات مطرح‌شده، بازگشایی تنگه هرمز و دستیابی به تفاهم‌هایی درباره برنامه هسته‌ای ایران را شامل می‌شود. همزمان، وزارت خارجه ایران اعلام کرده بود تهران و عمان درباره جزئیات جغرافیایی مسیر اختصاص‌یافته برای عبور کشتی‌ها از تنگه هرمز به توافق رسیده‌اند.

از این منظر، تأکید معاون ترامپ بر «ارزان نگه داشتن نفت» را می‌توان در چارچوب تلاش واشنگتن برای ارائه دستاوردی اقتصادی از جنگ ارزیابی کرد؛ روایتی که با اهداف اولیه اعلام‌شده درباره برنامه هسته‌ای ایران تفاوت قابل توجهی دارد و بار دیگر مسئله تغییر اهداف آمریکا در جریان این درگیری را برجسته می‌کند.

### زنگ خطر ال‌نینو برای اقتصاد جهان؛

## شرکت‌های بزرگ درآماده باش

افزایش احتمال وقوع یک پدیده قدرتمند ال‌نینو، نگرانی شرکت‌های بزرگ جهان درباره پیامدهای اقتصادی آن را به بالاترین سطح چند سال گذشته رسانده است؛ پدیده‌ای که می‌تواند با تشدید اختلال در کشاورزی، انرژی و زنجیره‌های تأمین، اقتصاد جهانی را با شوک‌های تازه روبه‌رو کند. به گزارش شبکه خبری سی ان بی سی، بررسی پرونده‌ها و گزارش‌های درآمدی نشان می‌دهد خطر یک ال نینوی بسیار قدرتمند و چگونگی سازگاری با آن به دستور کار اصلی آنها بدل شده است.

دانشمندان هشدار داده‌اند که امکان وقوع یک ال نینوی بسیار قدرتمند بیش از پیش افزایش یافته و می‌تواند ویرانگرترین رویداد از این دست از سال ۱۹۵۰ باشد. آنها همچنین اعلام کرده‌اند که پیش بینی پیامدهای این پدیده آب و هوایی دشوار است، زیرا گرمایش جهانی ناشی از دخالت بشر اثرات آن را افزایش می‌دهد. برای شرکت‌ها، چالش اصلی پدیده ال نینو کاهش اثرات و در برخی موارد بهره‌مندی از تورمی است که می‌تواند ناشی از اختلال در کشت محصولات کشاورزی و تغییر تقاضای انرژی باشد.

بررسی پرونده‌ها و تماس‌های تلفنی شرکت‌های بزرگ نشان می‌دهد که ۴۷۸ شرکت از روز نخست ماه مه تا ۴ اوت (۱۱ اردیبهشت تا ۱۳ مرداد) به این پدیده آب و هوایی اشاره کرده‌اند که که بالاترین میزان از سال ۲۰۱۹ است. براساس داده‌های موجود، بیشترین نگرانی مربوط به شرکت‌های فعال در زمینه مواد غذایی، شیمیایی و بانکی است. رویداد ال نینو در نزدیک به ۹۰۰ سند از شرکت‌های هندی که وابستگی بسیاری به بارش‌های موسمی دارند، ذکر شده است که حدود ۱۰ برابر بیشتر از شرکت‌های مستقر در ایالات متحده و پس از آن شرکت‌های مستقر در فیلیپین، مالزی و برزیل است. ولیسلاوا ایوانوا استراتژیست ارشد جهانی تشریح کرد: «شرایط گرم‌تر، خشک‌تر و نامنظم‌تر با تغییرات اقلیمی تشدید می‌شود، بنابراین پیش‌بینی‌ها از دیدگاه تجاری دشوارتر می‌شود. وی افزود: «ما شاهد تمرکز تعداد بیشتری از مشتریان از منظر ریسک و آمادگی بر این موضوع هستیم.» پژوهش انجام گرفته از سوی دانشگاه «دارتموث» از سال ۲۰۲۳ نشان می‌دهد که ال نینوهای بزرگ پیشین بر رشد اقتصادی تاثیر گذاشته‌اند و ضررهای ناشی از رویدادهای ۱۹۸۲-۱۹۸۳ و ۱۹۹۷ تا ۱۹۹۸ طی ۵ سال پس از وقوع به ترتیب ۴.۱ تریلیون دلار و ۵.۷ تریلیون دلار بوده است. به نوشته این شبکه خبری بخش‌هایی از هند در تاریخ ۱۰ اوت (۱۹ مرداد) ۸ تا ۹ درجه سانتیگراد بالاتر از میانگین سال‌های ۱۹۶۱ تا ۱۹۹۰ بودند و میانگین دمای آسیا ۳.۹ درجه بالاتر بود. سی ان بی سی خاطرنشان کرده است: هرچند در عین حال برای برخی، ال نینوی در حال پیشروی به فرصت تبدیل شده است؛ به گونه‌ای در کلمبیا فروش و قیمت بالاتر برق درآمد سه‌ماهه دوم سال را در این کشور آمریکای لاتین ۶۷ میلیون دلار افزایش داده است. به گزارش ایرنا، سازمان جهانی هواشناسی (WMO) در جدیدترین گزارش خود که هشدار داده است که یک پدیده جدید ال نینو در حال شدت یافتن است و در ماه‌های آینده الگوهای آب‌وهوایی جهانی را تحت تاثیر قرار داده و شرایط جوی شدیدی در سراسر کره زمین را می‌اندازد. آنتونیو گوترش دبیر کل سازمان ملل متحد نیز همزمان با تشدید پدیده «ال نینو» و به دنبال آن موج گرما، سیل و خشکسالی در سراسر جهان، خواستار توقف پروژه‌های جدید سوخت‌های فسیلی شد.

### گزارش تکان‌دهنده سازمان جهانی بهداشت از حملات به مراکز درمانی

# روزانه چهار حمله و هزاران قربانی، بدون حتی یک پاسخگویی

سازمان جهانی بهداشت اعلام کرد حملات علیه مراکز درمانی، کارکنان و بیماران در مناطق جنگی در سال ۲۰۲۶ همچنان افزایش یافته و به‌طور میانگین به بیش از چهار حمله در روز رسیده است؛ حملاتی که بنا بر داده‌های این نهاد، از ابتدای سال تاکنون صدها کشته و هزاران زخمی بر جای گذاشته و با وجود ثبت بیش از ۱۰ هزار مورد از سال ۲۰۱۸ تاکنون، حتی یک مورد نیز وارد فرایند پاسخگویی نشده است.

سازمان جهانی بهداشت اعلام کرد که حملات به مراکز درمانی، کارکنان و بیماران در مناطق جنگی از جمله اوکراین و غزه در سال ۲۰۲۶ همچنان رو به افزایش بوده و به طور میانگین به بیش از چهار حمله در روز رسیده است.

الطاف موسانی «مدیر بخش بشردوستانه و بلایا» در سازمان جهانی بهداشت مستقر در ژنو در گزارشی که امروز ارائه کرد، اعلام نمود از ماه ژانویه تا اوت (دی ۱۴۰۴ تا مرداد ۱۴۰۵) سال جاری میلادی بیش از ۹۰۰ حمله رخ داده است که منجر به دستکم ۹۰۰ کشته و بیش از یک هزار و ۴۰۰ زخمی شده است. موسانی اضافه کرد که اوکراین، لبنان و سرزمین‌های اشغالی فلسطین بیشترین سهم از حوادث گزارش شده را دارند، هرچند در ایران، سودان، میانمار، سوریه، نیجریه و جمهوری دموکراتیک کنگو نیز حملاتی ثبت شده است.

این مقام سازمان جهانی بهداشت با اشاره به استفاده از تسلیحات سنگین، تخریب مراکز درمانی و بازداشت یا ربودن کارکنان مراقبت‌های بهداشتی و بیماران گفت: «آنچه ما شاهد هستیم، اشکال مختلفی از خشونت است.» به گفته موسانی در این دوره، ۹۴ نفر از کارکنان مراقبت‌های بهداشتی بازداشت شده‌اند.

وی گفت در غزه، تمامی ۳۶ بیمارستان آن آسیب دیده‌اند و تنها حدود نیمی از آنها تا حدودی فعال هستند و در سودان هم در سال جاری، ۳۷ درصد از مراکز درمانی غیرفعال گزارش شده‌اند. در اوکراین نیز از زمان آغاز تهاجم روسیه در سال ۲۰۲۲ تاکنون سه هزار و ۱۰۰ حمله و به تازگی هم هدف قراردادن یک انبار آن گزارش شده است. به گفته موسانی، از زمان اعلام شیوع ابولا در کنگو در ماه مه (اردیبهشت) تاکنون ۲ حمله تایید شده است. وی تاکید کرد که چنین حملاتی تشخیص و مهار شیوع بیماری را دشوارتر می‌کند.

وی همچنین اضافه کرد که در سال جاری ۱۵۶ حمله هم در اوکراین رخ داده است.

براساس داده‌های ارائه شده از سوی این مقام سازمان جهانی بهداشت، از سال ۲۰۱۸ که این نهاد شروع به پایش حوادث اینچنینی کرده است تا به امروز، بیش از ۱۰ هزار و ۴۰۰ حمله در ۲۹ کشور و منطقه تأیید شده که نزدیک به پنج هزار و ۷۰۰ مرگ و بیش از هشت هزار و ۵۰۰ زخمی برجای گذاشته است. به گفته موسانی، حتی یک مورد از بیش از ۱۰ هزار حمله تائید شده وارد فرایند پاسخگویی نشده اند. آن هم در شرایطی که مراکز درمانی تحت حفاظت قوانین بین‌المللی بشردوستانه و کنوانسیون‌های ژنو هستند.

**خبر**

## سقوط دوباره ین ژاپن؛ احتمال مداخله دولت برای حمایت از پول ملی

ین ژاپن در آستانه ثبت بزرگ‌ترین کاهش ارزش خود در حدود یک ماه گذشته قرار دارد که احتمال مداخله دوباره دولت ژاپن در بازار ارز یا تشدید سیاست‌های انقباضی بانک مرکزی این کشور را برای جلوگیری از تضعیف بیشتر ین افزایش داده است.

به گزارش رویترز، ین ژاپن این هفته حدود ۰.۹ درصد از ارزش خود را از دست داد و نرخ برابری آن به ۱۵۹.۲۹ ین در برابر هر دلار رسید. این ارز اکنون حدود نیمی از افزایش ارزش خود را که در پی مداخله دولت ژاپن در بازار ارز طی اواخر ژوئیه و اوایل اوت به دست آورده بود، واگذار کرده است.

پیش از آن مداخله، ین به پایین‌ترین سطح خود در چهار دهه اخیر و نزدیک ۱۶۴ ین در برابر دلار رسیده بود. به باور بسیاری از معامله‌گران، سطح ۱۶۰ ین در برابر دلار می‌تواند آستانه‌ای برای اقدام دوباره مقام‌های ژاپنی در بازار ارز باشد. تحلیلگران معتقدند مداخله ارزی به تنهایی برای تغییر روند نزولی ین کافی نیست و تقویت پایدار این ارز مستلزم اتخاذ موضع انقباضی‌تر از سوی بانک مرکزی ژاپن است.

در معاملات روز جمعه، ین اندکی تقویت شد. این تحول پس از آن رخ داد که رویترز به نقل از منابع آگاه گزارش داد بانک مرکزی ژاپن ممکن است از ماه سپتامبر نرخ بهره را افزایش دهد و حتی در حال بررسی افزایش سریع‌تر نرخ‌ها در مراحل بعدی باشد.

بانک مرکزی ژاپن پس از پایان دادن به سیاست محرک پولی گسترده خود در سال ۲۰۲۴، تاکنون تقریباً سالانه دو بار نرخ بهره را افزایش داده است. در بازارهای جهانی ارز، دلار آمریکا با وجود کاهش انتظارات برای افزایش نرخ بهره بانک مرکزی آمریکا، همچنان از ورود سرمایه به سهام شرکت‌های فناوری این کشور، رشد قیمت نفت و تنش‌های خاورمیانه حمایت می‌شود.

## خروج یک چهره کلیدی از دولت ترامپ؛ دستیار روبیو استعفا کرد

«اندی بیکر» دستیار کلیدی «مارکو روبیو» وزیر امور خارجه و مشاور امنیت ملی آمریکا، از سمت خود در دولت «دونالد ترامپ» کناره‌گیری کرد؛ اقدامی که خروج یکی از چهره‌های اثرگذار در سیاست خارجی و امنیت ملی دولت آمریکا، از جمله در مذاکرات با ایران، را رقم زده است.

بیکر که به عنوان معاون روبیو فعالیت می‌کند، پیش از این در نقش مشاور امنیت ملی جی دی ونس معاون رئیس‌جمهوری آمریکا نیز خدمت کرده بود و از جمله کارکنانی است که در ۱۸ ماه گذشته بیشترین نقش را در تصمیم‌گیری‌های سیاست خارجی و امنیت ملی دولت داشتند.

وی همچنین در مذاکرات با ایران حضور داشت.

براساس گزارش‌ها، کلیف سیمز اوایل تابستان سال جاری به عنوان مشاور امنیت ملی ونس بر سر کار آمد و جانشین بیکر شد. جایگزین بیکر در کاخ سفید هم مایک نیدهام خواهد بود. بیکر در بیانیه‌ای برای اکسیوس اعلام کرد: «این یک سفر شگفت‌انگیزی بود. من به هر آنچه که به دست آورده‌ایم افتخار می‌کنم و البته از رئیس جمهوری، معاون رئیس جمهور و وزیر روبیو بسیار سپاسگزارم.»

این پایگاه خبری در ادامه به پیشینه بیکر پرداخته است؛ اینکه او چند سال پیش به عنوان افسر خدمات خارجی در وزارت امور خارجه خدمت کرد و سپس به عنوان مشاور امنیت ملی به تیم ونس که در آن زمان سناتور بود، پیوست. یک منبع نزدیک به بیکر گفت که هدف او از این کناره گیری گذراندن زمان بیشتر با خانواده است و چند ماه هم بیشتر از زمان مورد نظرش در این سمت باقی مانده است.

ونس در بیانیه‌ای متقابل به اکسیوس گفت: «اندی یک مشاور فوق‌العاده با استعداد و بسیار متفکر است که با افتخار به رئیس جمهور و من خدمت کرده است. او عضوی مهم در تیم امنیت ملی دولت ما بوده است.» مارکو روبیو وزیر امور خارجه آمریکا که در سمت مشاور امنیت ملی کاخ سفید نیز فعالیت می‌کند، بیکر را «دارایی ارزشمند و عضو مهم تیم امنیت ملی رئیس جمهور» توصیف کرد که دستور کار «اول آمریکا» را به میزان زیادی جلو برده است. این نخستین فرد از دولت ترامپ نیست که در روزهای اخیر از سمت خود کناره‌گیری می‌کند و جدایی قریب الوقوع کارولین لویت سخنگوی کاخ سفید از دولت آمریکا به دلیل آنچه که گذراندن زمان بیشتری با خانواده و فرزندانش اعلام کرده، نیز خبرساز شده بود.

## قرقیزستان؛ جباروف در پی دومین دوره ریاست‌جمهوری

«صادیر جباروف» رئیس‌جمهوری قرقیزستان اعلام کرد برای دومین دوره در انتخابات ریاست‌جمهوری این کشور که قرار است ژانویه ۲۰۲۷ برگزار شود، نامزد خواهد شد.

جباروف در گفت‌وگویی اعلام کرد: «قصد دارم برای یک دوره دیگر نامزد شوم و به کارم ادامه دهم.»

وی افزود: «هر فرد دیگری که بخواهد در انتخابات شرکت کند، آزاد است نامزد شود و ما کسی را محدود نخواهیم کرد.»

سخنگوی رئیس‌جمهوری قرقیزستان در سال ۲۰۲۴ اعلام کرده بود که جباروف قصد دارد برای دومین دوره ریاست‌جمهوری نامزد شود، اما وی پیش از این به‌طور رسمی و علنی تصمیم خود را تأیید نکرده بود.

جباروف در پی ناآرامی‌های سیاسی و اعتراض‌های خیابانی اکتبر ۲۰۲۰ به قدرت رسید و در انتخابات ریاست‌جمهوری ژانویه ۲۰۲۱ پیروز شد. وی طی ماه‌های اخیر قدرت خود را در قرقیزستان، یکی از جمهوری‌های سابق شوروی در آسیای مرکزی، بیش از پیش تحکیم کرده است؛ کشوری که پیش‌تر به‌عنوان یکی از دموکراتیک‌ترین کشورهای این منطقه شناخته می‌شد.

قرقیزستان در سال‌های گذشته دوره‌های مختلفی از بی‌ثباتی سیاسی را تجربه کرده است. رؤسای جمهوری این کشور در سال‌های ۲۰۰۵، ۲۰۱۰ و ۲۰۲۰ در پی اعتراض‌های مردمی از قدرت کنار گذاشته شدند؛ روندی کم‌سابقه در منطقه آسیای مرکزی که بیشتر به حاکمیت طولانی‌مدت رهبران اقتدارگرا شناخته می‌شود.

بر اساس برنامه اعلام‌شده، انتخابات بعدی ریاست‌جمهوری قرقیزستان روز ۲۷ ژانویه ۲۰۲۷ برگزار خواهد شد.

خبر

## توافق نهایی برای انتقال ایری به پرسپولیس

دو باشگاه نساجی و پرسپولیس بر سر انتقال دانیال ایری به جمع شاگردان مهدی تارتار به توافق رسیدند.
پس از کش و قوس‌های فراوان، سرانجام پرسپولیس و نساجی قائمشهر بر سر انتقال دانیال ایری به توافق رسیدند.
براساس پیگیری‌های ایسنا، قرار است نساجی پس از دریافت مبلغ مورد توافق از سوی پرسپولیس، موافقت نهایی خود را برای انتقال مدافع جوان خود به پرسپولیس اعلام کند.
البته دانیال ایری به بازی نخست پرسپولیس در لیگ برتر برابر شمش آذر قزوین نمی‌رسد.

## تصمیم شوکه کننده مسی بعد از مرگ پدر

لیونل مسی پس از درگذشت پدرش، «خورخه مسی»، در یک مرکز پزشکی در شهر روساریو آرژانتین و پس از مدت‌ها مبارزه با بیماری، تصمیمی شوکه‌کننده گرفت.
خانواده مسی چند روز قبل تایید کردند خورخه مسی در سن ۶۸ سالگی درگذشت. او ماه‌های پایانی زندگی خود را در رفت‌وآمد میان یک مرکز پزشکی در روساریو و منزلش سپری کرد و همسرش «سلیا» و فرزندانش رودریگو، ماتیاس و ماریا سول در کنارش بودند.
مسی بلافاصله پس از دریافت خبر درگذشت پدرش، تصمیم گرفت راهی آرژانتین شود تا در کنار خانواده‌اش باشد و در مراسم تشییع و عزاداری حضور پیدا کند.

### تمدید قرارداد برای جام ملت‌ها؛

## شرط ماندن قلعه‌نویی در تیم ملی فوتبال

رئیس فدراسیون فوتبال خبر از تمدید قرارداد امیر قلعه‌نویی تا پایان جام ملت‌های آسیا داد و گفت: تمدید این قرارداد برای بلند مدت به نتایج تیم ملی در جام ملت های آسیا بستگی دارد.
مهدی تاج با اشاره به بحث تمدید قرارداد امیر قلعه نویی گفت: قصد داریم قرارداد امیر قلعه نویی و کادرش را برای جام ملتهای آسیا هم تمدید کنیم. تمدید طولانی مدت این قرارداد هم به نتایج تیم ملی در این جام بستگی دارد.وی درباره مخالفت تعدادی از اعضای هیئت رئیسه در این باره گفت: هیچ کس در هیئت رئیسه نظرش درباره قلعه نویی منفی نبود. اعضای هئیت رئیسه روی دستیاران قلعه‌نویی نظر داشتند که البته این نظر قلعه‌نویی هم هست. آنها اعتقاد داشتند که باید برای جام ملت‌های آسیا در تیم ملی جوانگرایی صورت بگیرید که این نظر شخصی قلعه نویی هم است.تاج درباره علت تاخیر در تعیین جلسه هیئت رئیسه و حضور قلعه‌نویی تاکید کرد: قصد داشتیم برگزار کنیم که به ایام اربعین خورد. هفته آینده جلسه برگزار می شود.

### مایورکا یا جنوا؟

# آریا یوسفی در آستانه پرواز به اروپا

**آریا یوسفی، مدافع ملی‌پوش سپاهان، در آستانه تجربه نخستین حضور خود در فوتبال اروپا قرار گرفته و به نظر می‌رسد طلایی‌پوشان اصفهانی در روزهای پایانی پنجره نقل‌وانتقالات با جدایی یکی از مهره‌های کلیدی خود مواجه خواهند شد.**

پیگیری‌ها حاکی از آن است که یوسفی از دو باشگاه اروپایی مایورکا اسپانیا و جنوا ایتالیا پیشنهاد دریافت کرده و مذاکرات برای انتقال این بازیکن به فوتبال اروپا وارد مرحله جدی شده است. بر اساس اطلاعات به‌دست‌آمده، قرار است نامه رسمی این دو باشگاه در آینده نزدیک به باشگاه سپاهان ارسال شود تا روند مذاکرات میان طرفین به شکل رسمی دنبال شود.
یوسفی که طی سال‌های اخیر به یکی از بازیکنان مهم سپاهان تبدیل شده، در فوتبال ایران به‌عنوان یکی از مدافعان راست آینده‌دار شناخته می‌شود و حضور در تیم ملی نیز بر ارزش او در بازار نقل‌وانتقالات افزوده است. او از محصولات فوتبال سپاهان محسوب می‌شود و در سال‌های اخیر حضور پررنگی در ترکیب طلایی‌پوشان داشته است.
در حال حاضر مشخص نیست مقصد نهایی یوسفی کدام یک از این ۲ باشگاه خواهد بود، اما هر ۲ گزینه برای این بازیکن جدی هستند. مایورکا در فوتبال اسپانیا و جنوا در سری A ایتالیا فعالیت می‌کنند و انتقال به هر یک از این دو تیم می‌تواند نخستین تجربه یوسفی در فوتبال اروپا را رقم بزند.
طبق شنیده‌ها، این ۲ باشگاه در هفته آینده پیشنهاد خود را ارسال و یوسفی قصد دارد در پنج روز پایانی پنجره نقل‌وانتقالات ایران را ترک کند و راهی فوتبال اروپا شود؛ اتفاقی که در صورت نهایی شدن، یکی از مهم‌ترین انتقال‌های تابستانی فوتبال ایران به شمار خواهد رفت.
با وجود جدی بودن پیشنهادهای خارجی، مهم‌ترین مانع در مسیر جدایی یوسفی از سپاهان، مبلغ رضایتنامه این بازیکن بوده است. رقم تعیین‌شده برای رضایتنامه در ابتدا روند انتقال را با دشواری مواجه کرده بود و همین مسئله باعث شده بود مذاکرات برای مدتی با پیچیدگی‌هایی همراه شود.
با این حال، یوسفی شخصا پیگیر حل این موضوع بوده و بر اساس اطلاعات به‌دست‌آمده، راهکاری برای تأمین مبلغ رضایتنامه از محل قرارداد آینده او در نظر گرفته شده است. به این ترتیب، مشکل مالی انتقال که اصلی‌ترین مانع در مسیر جدایی این بازیکن محسوب می‌شد، در حال برطرف شدن است.
در شرایط فعلی، باید منتظر ارسال نامه رسمی مایورکا و جنوا به باشگاه سپاهان ماند. پس از وصول این نامه‌ها، مذاکرات باشگاه سپاهان با طرف خارجی وارد مرحله رسمی‌تر خواهد شد و یوسفی نیز می‌تواند برای انتخاب مقصد نهایی خود تصمیم بگیرد.
اگر اتفاق خاصی رخ ندهد، یوسفی در روزهای پایانی نقل‌وانتقالات از سپاهان جدا خواهد شد و فوتبال ایران را به مقصد یکی از دو تیم مایورکا یا جنوا ترک می‌کند.
این انتقال می‌تواند برای یوسفی یک گام مهم در مسیر پیشرفت فوتبالی‌اش باشد؛ بازیکنی که پس از تثبیت جایگاه خود در سپاهان و رسیدن به تیم ملی، حالا در آستانه برداشتن قدم بعدی و حضور در فوتبال اروپا قرار گرفته است.

### رئیس جدید فدراسیون بدنسازی و پرورش اندام:

# از تجربیات چوپان بهره خواهم گرفت

رئیس جدید فدراسیون بدنسازی و پرورش اندام گفت: هادی چوپان افتخار مملکت ماست و با توجه به تجربه‌ای که دارد، می‌تواند در بحث آموزش کمک کند. درهای فدراسیون به روی او باز است.
مجتبی ملکی پس از انتخاب به عنوان رئیس فدراسیون بدنسازی و پرورش اندام درباره هادی چوپان نیز گفت: من آقای چوپان را دوست دارم و تاکنون خدمت ایشان نرسیده‌ام، اما با ایشان ارتباط داریم.
وی افزود: چوپان افتخار کشور ماست و من به شخصه برای ایشان خیلی احترام قائلم. حضور ایشان به عنوان یک ورزشکار در کشور برای من باعث افتخار است. با توجه به تجربه‌ای که دارد، می‌تواند در بحث آموزش کمک کند و هر زمان که به صلاحدید خود ایشان باشد، من در خدمت ایشان هستم.
رئیس فدراسیون بدنسازی و پرورش اندام ادامه داد: اعلام آمادگی می‌کنم و با آغوش باز از ایشان استقبال می‌کنیم. درهای فدراسیون به روی ایشان باز است. این فدراسیون متعلق به هادی چوپان و دوستان ایشان است و حتماً باید در فدراسیون حضور داشته باشند. حضور ایشان در فدراسیون و اینکه بتواند در بخش‌های مختلف به ما کمک کند، باعث افتخار است.

خبر

### چند روز مانده به شروع لیگ؛

## پرسپولیس دنبال گرفتن مجوز چند بازیکن

در فاصله چند روز تا آغاز بیست‌وششمین دوره لیگ برتر، باشگاه پرسپولیس هنوز مراحل نهایی صدور کارت بازی بازیکنان خود را تکمیل نکرده و سرخپوشان در تلاش هستند امروز پرداختی لازم را انجام دهند. تیم فوتبال پرسپولیس در حالی آخرین تمرینات خود را پیش از آغاز بیست‌وششمین دوره لیگ برتر پشت سر می‌گذارد که هنوز کارت بازی بازیکنان این تیم صادر نشده است. باشگاه پرسپولیس در تلاش است با انجام پرداخت‌های لازم، مجوز حضور تمام نفرات موردنظر مهدی تارتار را پیش از دیدار هفته نخست مقابل شمس‌آذر قزوین دریافت کند.
سرخپوشان فصل گذشته به دلیل مسئله سقف بودجه با مشکلاتی در ثبت قرارداد و صدور کارت برخی خریدهای خود از جمله پیام نیازمند مواجه شدند، اما با برداشته شدن این محدودیت، شرایط برای باشگاه‌ها متفاوت شده است. با این حال، پرسپولیس به دلیل فعالیت گسترده در بازار نقل‌وانتقالات و جذب بازیکنان متعدد، با رقم قابل توجهی برای پرداخت مواجه است.
طبق مصوبه هیئت رئیسه فدراسیون فوتبال، باشگاه‌های لیگ برتری باید معادل ۶ درصد مبلغ هر قرارداد را به حساب توسعه فوتبال واریز کنند که برای صدور کارت بازی در ابتدای فصل، پرداخت ۶۰ درصد این مبلغ کفایت می‌کند.
پرسپولیس نیز با توجه به تعداد قراردادهایی که در نقل‌وانتقالات تابستانی منعقد کرده، باید رقم قابل توجهی را بابت این موضوع پرداخت کند. مدیران باشگاه در تلاش هستند این پرداخت را انجام دهند تا فرآیند صدور کارت بازی بازیکنان پیش از نخستین مسابقه فصل مقابل شمس‌آذر تکمیل شود.
در صورت انجام این پرداخت و تأیید مراحل اداری، تمام بازیکنان پرسپولیس که در فهرست تیم برای هفته نخست قرار گرفته‌اند، مجوز حضور در مسابقه را دریافت خواهند کرد تا تارتار بدون دغدغه اداری تیمش را به مصاف شمس‌آذر بفرستد.

## استقلال با سرمربی فصل گذشته به توافق رسید

تیم فوتسال زنان استقلال پس از قهرمانی در نخستین فصل حضورش در لیگ برتر برای ادامه همکاری با شهناز یاری به توافق رسید.
تیم فوتسال زنان استقلال برای ادامه همکاری با شهناز یاری به توافق رسید و قرارداد این مربی به‌زودی به صورت رسمی امضا خواهد شد.
یاری که فصل گذشته هدایت استقلال را برعهده داشت و این تیم را در نخستین حضورش در لیگ برتر فوتسال زنان به قهرمانی رساند در فصل جدید نیز روی نیمکت آبی‌پوشان خواهد نشست.
استقلال مذاکرات برای جذب بازیکنان مدنظر یاری را نیز آغاز کرده تا با تقویت ترکیب آماده حضور در فصل جدید شود.

پول و آتیه

خبر

## نقش محوری بانک مسکن در شتاب‌بخشی به نهضت ملی

بانک مسکن برای ساخت ۸ هزار و ۲۴۸ واحد مسکونی نهضت ملی مبلغی بیش از ۴۰ هزار میلیارد ریال تخصیص داد.
«ناصر علیشاهی» مدیر شعب بانک مسکن خراسان جنوبی در دیدار با «غلامرضا اشرفی» مدیرکل تعاون، کار و رفاه اجتماعی استان، با بیان این مطلب، بر تسریع در خانه‌دار شدن متقاضیان تأکید کرد.
در این دیدار که با هدف تقویت تعاملات و توسعه همکاری‌های مشترک میان دستگاه‌های اجرایی، صورت گرفت، علیشاهی، با تشریح عملکرد بانک در اجرای سیاست‌های حمایتی دولت، اظهار کرد: از آغاز اجرای طرح نهضت ملی مسکن تا پایان تیرماه سال جاری، در مجموع بیش از ۴۰ هزار میلیارد ریال اعتبار از منابع داخلی بانک مسکن برای ساخت ۲ هزار و ۶۰۰ پروژه شامل ۸ هزار و ۲۴۸ واحد مسکونی در سطح استان اختصاص یافته است.
وی ادامه داد: از مجموع تسهیلات منعقدشده در قالب مشارکت مدنی، تاکنون ۹۴ درصد معادل ۳۸ هزار میلیارد ریال پرداخت شده است. همچنین با تعیین تکلیف ۸۱ درصد واحدهای مورد مشارکت، بیش از ۶ هزار و ۷۰۰ واحد مسکونی قابل سکونت، فروش اقساطی شده است. نقش محوری بانک مسکن در شتاب‌بخشی به نهضت ملی مسکن مدیرکل تعاون، کار و رفاه اجتماعی خراسان جنوبی نیز با اشاره به جایگاه تعیین کننده بانک مسکن در فرآیند تأمین مسکن جامعه، گفت: بانک مسکن، برخلاف بسیاری از بانک‌ها، تمرکز ویژه‌ای بر حوزه مسکن، ساخت‌وساز و تسهیلات مرتبط دارد و همین رویکرد تخصصی، دانش و تجربه ارزشمندی را در مدیریت و پیشبرد پروژه‌های عمرانی برای این بانک فراهم کرده است.
اشرفی ضمن قدردانی از اقدامات بانک مسکن در اجرای طرح نهضت ملی مسکن، عملکرد این بانک را شایسته تقدیر دانست و افزود: پیگیری‌ها، همراهی‌ها و تلاش‌های مجموعه بانک مسکن استان در پرداخت تسهیلات نهضت ملی مسکن، نقش مؤثری در پیشرفت پروژه‌های مسکونی و تحقق اهداف این طرح ملی داشته است.

## رمزساز بانک ایران زمین، ابزاری امن برای دریافت خدمات بانکداری دیجیتال

اپلیکیشن رمزساز بانک ایران زمین با هدف رفع چالش های ناشی از اختلالات سرویس پیامک و ارتقای امنیت تراکنش های مالی، در دسترس مشتریان قرار دارد. به گزارش روابط عمومی بانک ایران زمین؛ کاربران با نصب اپلیکیشن رمزساز ایران زمین می‌توانند تراکنش های کارتی و مبتنی بر سپرده را حتی در صورت بروز اختلال در سرویس پیامک، بدون مشکل و با امنیت بالا انجام دهند تولید رمز اول کارت، ایجاد رمز پویا (رمز دوم کارت)، صدور بلیط امنیتی برای استفاده در اینترنت بانک، فرازبانک و همراه بانک، از ویژگی های کلیدی این اپلیکیشن است. با اپلیکیشن رمزساز بانک ایران زمین علاوه بر کاهش درخواست پیامک های ارسال رمز، احتمال کلاهبرداری‌های مالی از حساب مشتریان به طور چشمگیری کاهش خواهد یافت.

### پرداخت قریب ۲۵ هزار میلیارد ریال تسهیلات ازدواج و فرزندآوری؛

# پارسیان پیشران حمایت از جوانی جمعیت و تسهیل ازدواج جوانان

**بانک پارسیان در راستای حمایت از سیاست‌های جمعیتی کشور و تحقق تکالیف قانونی، گام‌های موثری در تسهیل ازدواج و حمایت از فرزندآوری برداشت.**

این بانک با پرداخت قریب ۲۵ هزار میلیارد ریال تسهیلات در چهار ماهه نخست سال ۱۴۰۵، سهم قابل توجهی از اهداف مرتبط با تحکیم بنیان خانواده و جوانی جمعیت را عملیاتی کرده است.
در همین راستا، بانک پارسیان طی چهار ماهه جاری سال، با پرداخت بیش از ۲۱ هزار و ۳۰۰ میلیارد ریال تسهیلات قرض‌الحسنه ازدواج، مسیر آغاز زندگی مشترک را برای ۶ هزار و ۴۰۰ زوج جوان ایرانی هموار کرد تا زمینه‌ساز تشکیل خانواده‌های جدید و تقویت پیوندهای اجتماعی شود. علاوه بر این، در راستای اجرای قانون حمایت از خانواده و جوانی جمعیت، تعداد ۴ هزار و ۲۰۰ وام فرزندآوری به مبلغ بیش از ۳ هزار و ۶۴۰ میلیارد ریال به متقاضیان پرداخت شد. امید است این اقدامات منجر به کاهش دغدغه‌های معیشتی خانواده‌ها و ایفای نقش فعال تر بانک پارسیان در راستای سیاست‌های کلان جمعیتی کشور شود.
روند صعودی پرداخت این تسهیلات، نشان‌دهنده تداوم رویکرد بانک پارسیان در حمایت از سیاست‌های حاکمیتی و تعهد این بانک به تحقق مأموریت‌های سیاستی در جهت توسعه عدالت اجتماعی و حمایت از نسل جوان است.

## توسعه ظرفیت های مدیریتی بانک ایران زمین با انتصاب مدیران متخصص و کارآمد

با هدف افزایش بهره وری و اثربخشی، ارتقای بازدهی و پویایی سازمانی، توسعه زیر ساخت ها و بهبود فرآیندهای عملیاتی و همچنین ارائه خدمات مطلوب تر و متناسب با نیازهای مشتریان، انتصابات جدیدی در بانک ایران زمین انجام شد.
طی احکامی از سوی مدیریت ارشد بانک ایران زمین، مهدی اسماعیلی بصیر به عنوان مدیر امور حوزه هیات سرپرستی، هادی یاوری به عنوان مدیر امور بازرسی، رضا شهام فر به عنوان مدیر امور شعب و وحید معتمدیان به عنوان مدیر امور پشتیبانی و مهندسی منصوب شدند. همچنین وحید علیزاده به عنوان مدیر امور آموزش، مجید امیدی نژاد به عنوان مدیر امور برنامه ریزی و کنترل بودجه، مجید بیات به عنوان مدیر امور بانکداری مدرن و دیجیتال و رحیم قسیمی به عنوان مدیر امور مهندسی نرم افزار منصوب شدند. این انتصابات در جهت تقویت ساختار مدیریتی بانک، افزایش هماهنگی و هم افزایی میان واحدهای مختلف، بهبود فرآیندهای اجرایی و عملیاتی و فراهم کردن بستر های لازم برای توسعه خدمات و محصولات نوین بانکی صورت گرفته است. بانک ایران زمین با تمرکز بر ارتقای بهره وری، توسعه زیر ساخت های فناوری و بانکداری دیجیتال، تقویت امور شعب و بهبود فرآیندهای پشتیبان، تلاش دارد با بهره گیری از ظرفیت های تخصصی و مدیریتی خود، مسیر ارائه خدمات سریع تر، کارآمدتر و مطلوب تر به مشتریان را هموار کرده و گامی مؤثر در جهت پویایی و تحقق اهداف توسعه ای بانک بردارد.

## تقدیر مجلس خبرگان رهبری از مدیرعامل بانک رفاه کارگران

رئیس حوزه ریاست مجلس خبرگان رهبری، با اهدای لوح تقدیر به دکتر اسماعیل لله‌گانی مدیرعامل بانک رفاه کارگران، استمرار خدمت‌رسانی این بانک و حفظ آرامش اقتصادی و پیگیری امور مردم در بحران‌ها و ایام پرالتهاب ناشی از جنگ‌های دوازده‌روزه و جنگ رمضان را جلوه‌ای از ادای تکلیف شرعی و ملی توصیف کرد.
آیت‌الله سید ابوالقاسم فقیهی در این لوح تقدیر ضمن سپاس از حضور مسئولانه و تلاش خستگی‌ناپذیر دکتر لله‌گانی در ایام مذکور، از مجاهدت‌ها، مساعی مستمر و خدمات مدیرعامل بانک رفاه کارگران در عرصه تدبیر اقتصادی کشور و تلاش مجدانه در پاسداری از مصالح عمومی و تقویت بنیان‌های اقتصادی نظام اسلامی قدردانی کرده است. در لوح تقدیر رئیس حوزه ریاست مجلس خبرگان رهبری به مدیرعامل بانک رفاه کارگران، اهتمام در تدبیر شئون اقتصادی جامعه اسلامی، سعی در استحکام ارکان معیشت مردم و صیانت از بیت‌المال مسلمین، اجرای بانکداری اسلامی، مبارزه با پول‌شویی، فساد و بانکداری ربوی، حمایت از تولید و اشتغال، ترویج فرهنگ قرض‌الحسنه، عدالت و تسهیل امور اقتصادی و تلاش در کاهش آلام و دشواری‌های معیشتی آحاد ملت، از جمله مسئولیت‌هایی عنوان شده که در قرآن کریم و سیره اهل بیت (ع) در شمار عبادات عظیم و از مصادیق روشن خدمت به بندگان خداوند متعال محسوب می‌شود.

خبر

سهم ۴۶ درصدی بانک ملی ایران در تأمین ارز اربعین ۱۴۰۵
بانک ملی ایران با پرداخت بیش از ۶۹ میلیارد و ۷۰۲ میلیون دینار عراق به بیش از ۴۲۱ هزار زائر، بیشترین سهم را در تأمین و پرداخت ارز اربعین شبکه بانکی کشور به خود اختصاص داد.
این بانک با همکاری برنامه کاربردی «بله» و ارائه خدمات فروش ارز اربعین به دو شیوه حضوری و غیرحضوری، از ابتدای اجرای طرح تا ۱۲ مردادماه، در مجموع ۶۹ میلیارد و ۷۰۲ میلیون دینار عراق به ۴۲۱ هزار و ۸۵۱ زائر پرداخت کرده است.
بانک ملی ایران با بهره‌گیری از شبکه گسترده شعب ارزی، زیرساخت‌های بانکداری دیجیتال و ظرفیت‌های عملیاتی خود، موفق شده تاکنون بیش از ۴۶ درصد ارز اربعین شبکه بانکی کشور را تأمین و پرداخت کند و از نظر تعداد متقاضیان و ارزش ارز پرداختی، رتبه نخست را در میان بانک‌های عامل به دست آورد. همکاری بانک ملی ایران و برنامه کاربردی «بله» با هدف تسهیل دسترسی زائران به خدمات ارزی، امکان ثبت درخواست به‌صورت غیرحضوری و دریافت ارز از شعب منتخب را فراهم کرد و موجب افزایش سرعت و سهولت ارائه خدمات در ایام اربعین شد. گفتنی است فروش ارز زیارتی اربعین از ۲۰ تیر تا ۱۲ مرداد ۱۴۰۵ انجام شد و هر زائر بالای پنج سال پس از ثبت‌نام در سامانه سماح، امکان خرید تا سقف ۲۰۰ هزار دینار عراق با نرخ توافقی بانک مرکزی از بانک‌های عامل، از جمله بانک ملی ایران، و دریافت آن از شعب منتخب این بانک را داشت.

## راهبرد مشترک بانک تجارت و شرکت ملی صنایع مس برای توسعه همکاری‌ها

مدیران عامل بانک تجارت و شرکت ملی صنایع مس ایران بر گسترش همکاری‌ها در راستای ارزش آفرینی و توسعه صنعت مس تاکید کردند. دکتر اخلاقی در این دیدار که با حضور دکتر فیض اردکانی مدیرعامل شرکت ملی صنایع مس ایران و دکتر علیزاده نماینده مجلس شورای اسلامی و رییس کمیسیون صنعت و معدن در ساختمان مرکزی این بانک برگزار شد، با اشاره به سابقه همکاری بانک تجارت با صنعت استراتژیک مس کشور بر اهمیت نقش صنایع مس ایران در توسعه اقتصادی و ایجاد ارزش افزوده تاکید و همچنین در خصوص استفاده شرکت ملی مس و شرکت‌های وابسته از ابزار ارزشمند برات الکترونیکی و برگزاری همایش ویژه جهت استفاده از روش‌های جدید تامین مالی زنجیره‌ای قدردانی کرد. مدیرعامل بانک تجارت همچنین آمادگی قاطع این بانک را برای گسترش همکاری‌ها در پروژه‌های زیرساختی اعلام کرد و گفت: این حمایت‌ها به‌طور ویژه می‌تواند شامل مشارکت در طرح‌های دانش‌بنیان با هدف داخلی‌سازی تجهیزات صنعت مس باشد که گامی بلند در مسیر کاهش وابستگی ارزی و تقویت توان تولید داخلی محسوب می‌شود.

### مدیر کل گمرکات استان مرکزی:

# صادرات استان مرکزی از ۵۰۰ میلیون دلار گذشت

**اراک-اعظم نوری،خبرنگارعصررسانه : مدیرکل گمرکات استان مرکزی گفت: بر اساس گزارش رسمی گمرکات استان، ارزش صادرات کالا از این استان با ثبت جهشی ۲۸ درصدی، از مرز ۵۰۷ میلیون دلار عبور کرد.**

روح‌الله غلامی گفت: در چهار ماهه نخست سال جاری، بیش از ۶۸۰ هزار تن کالا به ارزش ۵۰۷ میلیون دلار از گمرکات استان به مقصد ۶۱ کشور جهان صادر شده است که این آمار نسبت به مدت مشابه سال قبل، از رشد ۱۹ درصدی در وزن کالاهای صادراتی حکایت دارد.

وی کشورهای ترکیه، افغانستان، عراق، پاکستان و روسیه را پنج مقصد اصلی صادراتی استان برشمرد و افزود: تنوع سبد صادراتی استان، از هیدروکربن‌ها، گاز مایع و سوخت جت گرفته تا پلی‌اتیلن و محصولات شیشه‌ای، نشان‌دهنده ظرفیت‌های بالای تولیدی و صنعتی این خطه است.

**توسعه واردات در مسیر جهش تولید**

مدیر کل گمرکات استان مرکزی با اشاره به رویکرد حمایتی از صنایع داخلی بیان کرد: در همین بازه زمانی، ۹۱ هزار تن کالا به ارزش ۲۴۱ میلیون دلار از ۳۵ کشور جهان وارد استان شده است. عمده این واردات شامل مواد اولیه، قطعات ماشین‌آلات و خودروهای برقی بوده که در راستای تقویت بنیه تولید و نوسازی صنعتی وارد کشور شده‌اند؛ کشورهای امارات، چین و ترکیه نیز مبادی اصلی این کالاها هستند.

**اقتدار در نظارت و تسهیل امور تجاری**

غلامی در بخش دیگری از اظهارات خود به کارنامه نظارتی گمرک اشاره کرد و گفت: علاوه بر تسهیل امور تجاری، نظارت دقیق بر رویه‌ها در دستور کار قرار دارد؛ به‌طوری که در این مدت پرونده‌های قاچاق سوخت به ارزش ۲۶ میلیارد ریال کشف و به مراجع قضایی ارجاع شده است.

وی همچنین با اشاره به ترانزیت ۱۶۰ هزار تن کالا به استان از تداوم رشد ۸ درصدی در حجم عملیات ترانزیتی، خبر داد.

## ۱۳ هکتار و ۳۷۵۱ مترمربع از اراضی ملی تفرش به بیت‌المال بازگشت

**اراک-اعظم نوری،خبرنگارعصررسانه :** فرمانده یگان حفاظت اداره کل منابع طبیعی و آبخیزداری استان مرکزی گفت: ۱۳ هکتار و ۳۷۵۱ مترمربع از اراضی ملی واقع در پلاک ثبتی «احمدآباد شجاعیه» شهرستان تفرش با اجرای حکم قضایی رفع تصرف و به بیت‌المال بازگردانده شد.سرهنگ عابدین ملکی‌پویا، اظهار کرد: در اجرای حکم شعبه پانزدهم تجدیدنظر استان مرکزی مبنی بر محکومیت و تخریب اراضی ملی تصرف‌شده توسط فردی معلوم، حکم رفع تصرف در احمدآباد شجاعیه شهرستان تفرش به مرحله اجرا درآمد.وی تصریح کرد: این عملیات توسط مامورین یگان حفاظت و رئیس و کارشناسان اداره منابع طبیعی و آبخیزداری شهرستان تفرش انجام و مساحت ۱۳ هکتار و ۳۷۵۱ مترمربع از اراضی ملی که توسط متصرف به شخم، شیار و کشاورزی تبدیل شده بود، از تصرف خارج شد.فرمانده یگان حفاظت اداره کل منابع طبیعی و آبخیزداری استان مرکزی با اشاره به ارزش ریالی این اراضی، افزود: ارزش اراضی رفع تصرف‌شده حدود ۲ میلیارد تومان برآورد شده و متصرف علاوه بر اعاده وضع به حال سابق، به پرداخت ۱۰۰ میلیون تومان خسارت به نفع صندوق دولت محکوم شده است.

سرهنگ ملکی‌پویا اجرای این حکم را اقدامی در راستای صیانت از انفال و بیت‌المال و بازگرداندن اراضی تصرف‌شده به اراضی ملی عنوان کرد.وی در ادامه ضمن قدردانی از همکاری مردم در حفاظت از منابع طبیعی، از شهروندان خواست در صورت مشاهده هرگونه تخریب و تصرف اراضی ملی، چرای غیرمجاز و آتش‌سوزی در جنگل‌ها و مراتع، مراتب را از طریق شماره تلفن ۱۵۰۴ به صورت شبانه‌روزی به ماموران یگان حفاظت اطلاع دهند و افزود: این شماره در کوتاه‌ترین زمان ممکن آماده دریافت اطلاع‌رسانی‌ها و انجام اقدام لازم برای جلوگیری از تخریب و برخورد قانونی با متخلفان است.

## تأمین زمین برای نهضت ملی مسکن و جوانی جمعیت در املش

**رشت - مرجان عباس زاده ، خبرنگار عصر رسانه :** مهندس حامد دائمی در جلسه شورای اداری شهرستان املش با اشاره به بررسی ظرفیت‌های اراضی اطراف روستای تابستان نشین، اظهار کرد: در حال حاضر عرصه‌ای حدود ۶ هکتار برای اجرای طرح‌های مسکن مطرح است که در صورت نداشتن محدودیت‌های قانونی، امکان پیگیری و توافق برای استفاده از این ظرفیت وجود دارد.

وی افزود: با توجه به محدودیت زمین در شرق گیلان، موضوع تأمین زمین برای نهضت ملی مسکن و جوانی جمعیت اهمیت ویژه‌ای دارد و در صورت آماده بودن عرصه، بنیاد مسکن آمادگی دارد اقدامات لازم برای تعریف طرح و اجرای پروژه را انجام دهد.مدیر کل بنیاد مسکن انقلاب اسلامی استان گیلان همچنین از پیگیری طرح «خانه امید» برای دهک‌های یک تا چهار خبر داد و گفت: برای مشمولان این طرح، تأمین زمین رایگان، تسهیلات با کارمزد پایین و کمک‌های بلاعوض پیش‌بینی شده است.مهندس دائمی تأکید کرد: بنیاد مسکن برای حل مسائل حوزه زمین و مسکن شهرستان املش آمادگی کامل دارد و هر تصمیمی که در چارچوب قانون برای تسریع در اجرای پروژه‌ها اتخاذ شود، اجرایی خواهد شد.وی افزود: با توجه به محدودیت زمین در شرق گیلان، موضوع تأمین زمین برای نهضت ملی مسکن و جوانی جمعیت اهمیت ویژه‌ای دارد و در صورت آماده بودن عرصه، بنیاد مسکن آمادگی دارد اقدامات لازم برای تعریف طرح و اجرای پروژه را انجام دهد.مدیر کل بنیاد مسکن انقلاب اسلامی استان گیلان همچنین از پیگیری طرح «خانه امید» برای دهک‌های یک تا چهار خبر داد و گفت: برای مشمولان این طرح، تأمین زمین رایگان، تسهیلات با کارمزد پایین و کمک‌های بلاعوض پیش‌بینی شده است.

خبر

## کشف ۳ تن آرد قاچاق در خوزستان

**اهواز-مجدم،خبرنگارعصررسانه :** رئیس گشت‌های نظارتی تعزیرات حکومتی خوزستان از کشف و ضبط ۳ تن آرد قاچاق خبر داد.

،مهدی شهریاری بیان کرد: در گشت مشترک تعزیرات حکومتی و با هدف رصد و پایش بازار، سه تن آرد در یک نانوایی کشف شد.

رئیس اداره گشت‌های سیار تعزیرات حکومتی خوزستان افزود: این گشت ویژه سرکشی از نانوایان سطح شهر اهواز صورت پذیرفته و به افرادی که تخلفاتی داشتند نیز تذکراتی داده شد.

شهریاری تصریح کرد: در این گشت مقرر شد گزارش یک باب نانوایی شناسایی که دارای سه تن آرد قاچاق بوده، پس از بررسی توسط دستگاه‌های نظارتی و تکمیل پرونده، برای رسیدگی به تعزیرات حکومتی ارسال شود.

### تکمیل زنجیره عمران شهری با روکش آسفالت؛

## رشت پس از گره گشایی ترافیکی وارد فاز ترمیم زیرساخت ها شد

**رشت - مرجان عباس زاده ، خبرنگارعصررسانه :** عملیات گسترده روکش آسفالت معابر سطح این کلانشهر، به عنوان یکی از اولویت‌های محوری مدیریت شهری در سال جاری، رسماً وارد فاز اجرایی شد.

این پروژه که با تأکید ویژه و دستور صریح شهردار رشت به واحدهای اجرایی ابلاغ شده، پاسخ عملی به مطالبه دیرینه شهروندان برای بهبود کیفیت معابر و ارتقای سطح ایمنی تردد است.

بر اساس این گزارش، طرح یادشده در ادامه سیاست‌های توسعه ای و عمرانی شهرداری تعریف شده است که پیش تر با اجرای پروژه های شاخصی همچون احداث تقاطع های غیرهمسطح به منظور گره گشایی از ترافیک شهری، بازگشایی خیابان های حیاتی نظیر مسیر سعدی به سرگل و نبوت به گلزاران برای تکمیل شبکه ارتباطی، و همچنین برنامه ریزی برای اجرای فاز اول رینگ جدید شهر در راستای توسعه پایدار، گامهای بلندی در تحول زیرساختی رشت برداشته شده است.

همچنین همزمان با این اقدامات، عملیات میدانی زیباسازی ورودی های شهر با هدف ارتقای منظر شهری و ایجاد هویتی نوین در بدو ورود به رشت، در دستور کار قرار گرفته است.در این بستر، اجرای روکش آسفالت معابر، به عنوان یک اقدام مکمل و حیاتی، ضمن افزایش طول عمر روسازی خیابان ها، موجب کاهش هزینه های استهلاک خودروها، کاهش آلودگی صوتی و افزایش آرامش روانی شهروندان خواهد شد.

گفتنی است؛ شهرداری رشت با نگاه راهبردی به توسعه متوازن، اجرای این طرح عظیم عمرانی را در کنار سایر پروژه های نیمه تمام دنبال می کند و امید می رود با تکمیل فازهای بعدی، چهره معابر شهری به گونه‌ای متحول شود که رضایت عمومی و رفاه پایدار شهروندان را به ارمغان آورد

برگ سبز خودرو ،
منصور شهبازی دستجردی با کد ملی ۰۰۲۲۹۶۹۵۲۷ خودرو پژو ۲۰۷ رنگ سفید مدل ۱۴۰۲ شماره پلاک ۶۰ ایران ۵۴ب۸۱۷ شماره شاسی NAAR۴۳H۵EPDB۱۷۱۳۰ شماره موتور ۱۸۵B۰۰۷۵۲۸۲ سند به نام منصور شهبازی دستجردی در تاریخ ۱۴۰۵/۰۵/۱۸ مفقود گردیده و از درجه اعتبار ساقط است.

---

کارت هوشمند سوخت, گواهینامه پایه دو, کارت هوشمند خودرو ،
ابوالفضل افضلی با کد ملی ۰۵۵۸۶۳۳۸۴۶ خودرو پرشیا ۹۹ رنگ سفید مدل ۱۳۹۹ شماره پلاک ۹۶ب۴۷۶ ایران۲۰ شماره شاسی NAAN۱۱FEXLH۳۱۸۳۰۱ شماره موتور ۱۶۷B۰۱۰۰۰۴۴۸ سند به نام ابوالفضل افضلی در تاریخ ۱۴۰۵/۰۵/۱۳ مفقود گردیده و از درجه اعتبار ساقط است.
باسلام و عرض خسته نباشید کارت سوخت و کارت ماشین بنده گم شده و اعلام مفقودی مینمایم.

---

شناسنامه ،
الینا سرابیان با کد ملی ۱۴۵۲۰۶۶۸۶۸ در تاریخ ۱۴۰۵/۰۴/۲۷ مفقود گردیده و از درجه اعتبار ساقط است.

---

پروانه/جواز کسب
شرکت ایران رول چاپ و بسته بندی و پروانه بهداشتی ساخت فیلم پلی استر چاپ و لمینه شده با فویل آلومینیوم به شماره۱۶۲۲۲/۳۸ پروانه ساخت کاغذ بهداشتی لمینه شده با فویل آلومینیوم چاپ شده به شماره۱۴۴۸۹/۳۸ در تاریخ ۱۴۰۵/۰۴/۰۱ مفقود گردیده و از درجه اعتبار ساقط است.

---

کارت خودرو, کارت بیمه خودرو ،
شاهرخ احمدی نوخدانی با کد ملی ۰۰۵۲۲۱۳۶۳۳ خودرو پژو ۲۰۶ رنگ خاکستری متالیک مدل ۱۳۸۹ شماره پلاک ۱۱ ایران ۵۴۵ن۲۱ شماره شاسی NAAP۰۳ED۹BJ۴۸۷۸۵۰ شماره موتور ۱۴۱۸۹۰۷۸۳۳۷ سند به نام شاهرخ احمدی نوخدانی در تاریخ ۱۴۰۵/۰۵/۱۰ مفقود گردیده و از درجه اعتبار ساقط است.

---

برگ سبز خودرو ،
میرفاضل سیدی با کد ملی ۱۶۵۲۴۲۳۶۲۱ خودرو فولکس رنگ سورمه ای متالیک مدل ۱۹۹۲ شماره پلاک ۱۴۴ایران–۷۱ب۴۵۸ شماره شاسی ۲۲۴۷۰۴ شماره موتور ۰۰۲۴۷۲ سند به نام میرفاضل سیدی در تاریخ ۱۴۰۴/۰۵/۱۸ مفقود گردیده و از درجه اعتبار ساقط است.

---

کارت ملی هوشمند ،
حلیمه قنبری قزوینی با کد ملی ۰۴۹۰۶۷۴۸۵۲ در تاریخ ۱۴۰۵/۰۵/۰۶ مفقود گردیده و از درجه اعتبار ساقط است.

---

مدارک سند ،
علی اعلائی غیاثوند با کد ملی ۵۸۸۹۳۲۴۳۰۶ در تاریخ ۱۴۰۴/۰۸/۰۴ مفقود گردیده و از درجه اعتبار ساقط است.
مدارک سند ۵ برگی صادره از شرکت عمران پرند با مشخصات ( آپارتمان واقع در پروژه کیسون بلوک ۲۷ (فاز۴) طبقه ۳ واحد ۲۷ شمالی با کد ۵۹۰۳۸۷ مساحت مفید ۷۵.۱۳ متر مربعی ۲ خوابه واقع در استان تهران شهر پرند ، تاریخ صدور سند ۲۳/۰۶/۱۳۹۱ میباشد) مفقود گردیده و از درجه اعتبار ساقط است.

---

شناسنامه ،
داود مقدم با کد ملی ۵۵۶۰۰۶۸۹۷۷ در تاریخ ۱۴۰۵/۰۱/۲۰ مفقود گردیده و از درجه اعتبار ساقط است.

---

کارت خودرو،
اسماء سوری باکدملی۰۴۴۰۱۸۶۳۰۷ خودروسراتورنگ‌سفیدمدل۱۳۹۵ شماره پلاک ۸۱۶–۹۵م۵۰ شماره شاسی nas۶۲۱۲۰۰g۱۰۱۲۶۹۷ شماره موتور g۴kdfh۵۵۸۶۳۱ سند به نام اسماء سوری در تاریخ ۱۴۰۵/۰۵/۱۱ مفقود گردیده و از درجه اعتبار ساقط است.

---

کارت هوشمند خودرو ،
محمدامین سلامی با کد ملی ۰۴۹۳۳۵۴۵۱۴ خودرو Kmc x۵ رنگ مشکی مدل ۱۴۰۵ شماره پلاک ۶۶ب۶۳۴ ایران ۷۰ شماره شاسی NAKSH۸۵۲۷TB۱۲۶۲۸۱ شماره موتور ۰ سند به نام محمدامین سلامی در تاریخ ۱۴۰۵/۰۴/۲۶ مفقود گردیده و از درجه اعتبار ساقط است.

---

پروانه/جواز کسب
ابراهیم ایرانی با کد ملی ۳۴۵۹۱۴۹۷۶۰ در تاریخ ۱۴۰۵/۰۳/۱۲ مفقود گردیده و از درجه اعتبار ساقط است.

---

برگ سبز خودرو ،
عزت السادات سلیمانی وامرزانی با کد ملی ۲۰۳۱۴۶۲۰۷۵ موتورسیکلت سحر آر دی ۱۳۵ رنگ سفید/مشکی مدل ۱۳۹۹ شماره پلاک ۴۱۶۶۲–۵۹۷ شماره شاسی ۵۱۲۱۴۹za۳iramn۹۹۴ شماره موتور ۵۱۲۱۴۹za۳iramn۹۹۴ سند به نام عزت السادات سلیمانی وامرزانی در تاریخ ۱۴۰۵/۰۵/۰۱ مفقود گردیده و از درجه اعتبار ساقط است.

---

برگ سبز خودرو ،
زهرا امین منش با کد ملی ۱۲۷۱۰۶۸۶۲۱ خودرو سمند رنگ سفید مدل ۱۳۹۳ شماره پلاک ۵۱ ل ۶۵۴ ایران ۶۷ شماره شاسی naacs۱he۶ef۸۰۰۱۹۶ شماره موتور ۱۴۷h۰۰۶۹۷۷۶ سند به نام زهرا امین منش در تاریخ ۱۴۰۴/۱۱/۰۷ مفقود گردیده و از درجه اعتبار ساقط است.

---

برگ سبز
برگ سبز خودرو X PRO BAC ۳ مشکی مدل ۱۴۰۵ به شماره پلاک ۶۰ ایران ۶۲۷ی۵۸ به نام شرکت کرمان موتور با شناسه ملی ۱۰۱۰۱۵۵۱۹۷۴ در ۲۵/۰۴/۱۴۰۵ مفقود شده و فاقد اعتبار است.

---

مجوز سلاح ،
هدایت فتحی با کد ملی ۳۳۱۹۵۱۴۹۹۷ در تاریخ ۱۴۰۴/۰۵/۰۶ مفقود گردیده و از درجه اعتبار ساقط است. بدینوسیله اعلام میگردد کلیه مدارک و مجوز حمل یک قیضه سلاح شکاری برنو به شمارخ ۲۸/۳۴۵۷ کالیبر ۹۲/۷ به شماره سریال ۱۹۰۳۸۳۶ مدل ۵ تیر گلنگدنی ساخت ایران مفقود گردیده است

---

سایر مدارک
مجتبی برمکی با کد ملی ۱۲۷۱۲۲۲۴۸۵ در تاریخ ۱۴۰۵/۰۵/۱۵ مفقود گردیده و از درجه اعتبار ساقط است. جا نماز سبز رنگ حاوی مهر و تسبیح و ۴ عدد انگشتر نقره شامل انگشتر در نجف، انگشتر فیروزه، انگشتر عقیق مشهد و انگشتر عقیق کبود از بنده گمشده به یابنده مژدگانی خوبی داده خواهد شد

---

سند کمپانی, برگ سبز خودرو ،
سهیل شیرخانلو با کد ملی ۰۰۱۷۲۱۶۳۱۱ خودرو پژو۲۰۶ رنگ سفید مدل ۱۳۹۸ شماره پلاک ۶۶م۲۳۵ ایران ۱۰ شماره شاسی NAAP۱۳FE۲KJ۳۴۴۹۶۷ شماره موتور ۱۶۷B۰۰۶۱۲۱۱ سند به نام سهیل شیرخانلو در تاریخ ۱۴۰۴/۰۶/۱۰ مفقود گردیده و از درجه اعتبار ساقط است.

---

برگ سبز خودرو ،
ایمان جوان بخت با کد ملی ۲۷۱۰۲۸۹۸۱۴ خودرو Bmw ۵۳۰i رنگ خاکستری مدل ۲۰۱۸ شماره پلاک ۱۶۹۶۸۶۹ شماره شاسی WBAJA۵۱۰XJWC۶۰۵۳۲ شماره موتور B۴۸B۲۰B۱۸۱۲۵۱۷۵ سند به نام پیشروتازان جوان منطقه آزاد انزلی در تاریخ ۱۴۰۵/۰۵/۰۱ مفقود گردیده و از درجه اعتبار ساقط است. برگه سبز خودروی Bmw ۵۳۰i gray ۲۰۱۸ رنگ خاکستری منطقه آزاد ( موقت ) انزلی مفقود شده است

---

### با بیش از ۷۴ همت اعتبار ؛

## پروژه‌های راه و مسکن در ۱۳ شهرستان شمالی سیستان و بلوچستان فعال است

زاهدان -غلام نبی براهویی -خبرنگارعصر رسانه:مدیر کل راه و شهرسازی سیستان و بلوچستان با بیان اینکه با وجود شرایط ناشی از جنگ و محدودیت‌های اقتصادی کشور، اجرای پروژه‌های عمرانی در حوزه راه و مسکن در شمال استان بدون وقفه ادامه دارد، گفت: هم‌اکنون پروژه‌هایی با ارزشی بیش از ۷۴ هزار میلیارد تومان (۷۴ همت) در ۱۳ شهرستان شمالی تحت پوشش این اداره کل فعال است که نقش مهمی در توسعه زیرساخت‌ها، ایجاد اشتغال، رونق اقتصادی و ارتقای شاخص‌های توسعه‌ای استان ایفا می‌کند.مهدی پارسی در مراسم نکوداشت روز خبرنگار با قدردانی از همراهی اصحاب رسانه در انعکاس خدمات و مطالبات مردم اظهار کرد: خبرنگاران پل ارتباطی میان مردم و مسئولان هستند و اطلاع‌رسانی دقیق، شفاف و مسئولانه آنان نقش مهمی در امیدآفرینی، مطالبه‌گری صحیح و تسریع روند توسعه استان دارد.وی گفت: با وجود شرایط خاص کشور، افزایش هزینه‌های اجرای پروژه‌ها، مشکلات ناشی از تأمین منابع مالی و همچنین بدهی‌های کلان به پیمانکاران حوزه راه، فعالیت پروژه‌های عمرانی این اداره کل متوقف نشده و با تلاش این مجموعه، پیمانکاران و حمایت دولت، عملیات اجرایی با جدیت در حال انجام است.مدیر کل راه و شهرسازی سیستان و بلوچستان با اشاره به جایگاه راه‌های ارتباطی در توسعه استان افزود: این استان به دلیل موقعیت راهبردی، همجواری با کشورهای همسایه افغانستان و پاکستان، دسترسی به آب‌های آزاد، قرار گرفتن در مسیر کریدورهای ترانزیتی شرق کشور و ظرفیت‌های گسترده اقتصادی، نیازمند توسعه سریع زیرساخت‌های حمل‌ونقل است و تکمیل شبکه راه‌ها می‌تواند زمینه‌ساز رونق تجارت، سرمایه‌گذاری، کاهش محرومیت، افزایش ایمنی سفرها و توسعه متوازن مناطق مختلف استان باشد.مدیر کل راه و شهرسازی سیستان و بلوچستان بیان کرد: در این راستا هم اکنون حدود ۳۴۰ کیلومتر پروژه راهسازی در شمال استان در دست اجراست که شامل ۲۷۵ کیلومتر بزرگراه و باند دوم، ۵۵ کیلومتر راه اصلی و ۱۰ کیلومتر راه فرعی است که با هدف افزایش ایمنی، کاهش تصادفات، کوتاه شدن زمان سفر و تسهیل جابه‌جایی کالا و مسافر در حال اجرا هستند.پارسی ارزش پروژه‌های راه در دست ساخت را حدود ۲۱ همت اعلام کرد و گفت: برای تکمیل پروژه‌های در حال اجرا و همچنین بخش‌های باقی‌مانده محورهای مصوب بیش از ۳۴ همت اعتبار مورد نیاز است که تامین این منابع می‌تواند تحول بزرگی در شبکه حمل‌ونقل استان ایجاد کند.

---

کارت هوشمند خودرو
معصومه علیزاده با کد ملی ۰۰۵۷۸۹۲۱۷۲ فرزند ابراهیم خودرو ام وی ام ایکس۳۳ کراس سی وی تی رنگ سفید مدل ۱۴۰۲ شماره پلاک ۵۰ ایران ۷۲۳و۹۲ شماره شاسی NATGBAKUXP۱۰۰۰۹۳۷ شماره موتور MVME۳T۱۰AHP۰۳۰۸۳۴ به نام معصومه علیزاده در تاریخ ۰۱/۰۵/۱۴۰۵ مفقود گردیده و از درجه اعتبار ساقط می‌باشد.

---

کارت ملی هوشمند, گواهینامه پایه سه, کارت عابر بانک, کارت نظام پرستاری ،
شیوا چم گرا با کد ملی ۱۹۹۰۸۴۵۶۱۴ در تاریخ ۱۴۰۵/۰۵/۱۲ مفقود گردیده و از درجه اعتبار ساقط است.

## انهدام ۱۳ باند سارقان مسلح و گروگانگیر در سیستان و بلوچستان

**زاهدان - غلام نبی براهویی، روزنامه عصر رسانه :** فرمانده انتظامی سیستان و بلوچستان از انهدام ۱۳ باند سازمان‌یافته سرقت مسلحانه و گروگانگیری در این استان از ابتدای سالجاری تاکنون خبر داد و گفت: پلیس در کنار اقدامات مقابله‌ای با جرائم، با توسعه رویکردهای اجتماعی و پیشگیرانه، از ظرفیت معتمدان، متنفذان، علما، ریش‌سفیدان و بزرگان طوایف برای ارتقای امنیت پایدار استفاده می‌کند.

سردار محمدرضا اسحاقی با تشریح برنامه‌ها و اقدامات انتظامی سیستان و بلوچستان اظهار کرد: این استان به دلیل گستردگی جغرافیایی، پراکندگی جمعیت و شرایط خاص فرهنگی و اجتماعی، نیازمند ارائه خدمات انتظامی متناسب با شرایط مناطق مختلف است و بر همین اساس طرحی اختصاصی برای ارائه خدمات ویژه انتظامی در این استان آغاز شده است.وی افزود: هدف اصلی این طرح، رساندن خدمات انتظامی به مناطق دوردست، کم‌برخوردار و مناطقی است که شهروندان به دلیل فاصله زیاد از مراکز شهرستان‌ها با مشکلات بیشتری برای دریافت خدمات مواجه هستند.فرمانده انتظامی سیستان و بلوچستان ادامه داد: این طرح در ابتدا با هشت خدمت انتظامی آغاز شد و با توسعه مراحل اجرایی، چهار خدمت دیگر نیز به آن افزوده شد و اکنون ۱۲ خدمت انتظامی در قالب این برنامه به مردم ارائه می‌شود.وی با اشاره به ویژگی‌های اجتماعی سیستان و بلوچستان گفت: این استان دارای ساختارهای اجتماعی گسترده‌ای است و در بسیاری از مناطق، شبکه‌های اجتماعی مبتنی بر طایفه، تیره و بزرگان محلی همچنان نقش مهمی در مدیریت مسائل اجتماعی و ایجاد انضباط در جامعه ایفا می‌کنند.سردار اسحاقی بیان کرد: پلیس به دنبال استفاده حداکثری از این ظرفیت‌ها برای پیشگیری از جرم، کاهش آسیب‌های اجتماعی و تقویت ارتباط مردم با مجموعه انتظامی است.

### در دیدار حسین حق‌وردی با مدیرعامل شرکت عمران شهر اندیشه صورت گرفت؛

## پیگیری پروژه جاده هفت‌جوی به گرمدره

**شهریار-فریبا میرزائی پندار،خبرنگارعصررسانه :** نماینده مردم شهرستان‌های شهریار، قدس و ملارد، حسین حق‌وردی، نماینده مردم شریف این حوزه انتخابیه در مجلس شورای اسلامی، با مهندس امیری مدیرعامل شرکت عمران شهر جدید اندیشه دیدار و گفت‌وگو کرد.در این دیدار موضوعات مختلف عمرانی و خدماتی شهر جدید اندیشه مورد بحث و تبادل نظر قرار گرفت و نماینده مردم بر لزوم تسریع در اجرای پروژه‌های زیرساختی این شهر تأکید کرد.حسین حق‌وردی گفت: پیگیری روند اجرای پروژه راه ارتباطی هفت‌جوی به گرمدره از محورهای اصلی این نشست بود، این پروژه با هدف تسهیل تردد شهروندان، کاهش بار ترافیکی و فراهم‌سازی دسترسی سریع‌تر به ایستگاه‌های مترو کرج در دستور کار قرار دارد.وی در این جلسه با اشاره به اهمیت این محور ارتباطی در کاهش زمان سفر شهروندان، خواستار رفع موانع موجود و تسریع در آغاز عملیات اجرایی این پروژه شد و بر پیگیری مستمر این موضوع تا حصول نتیجه نهایی و آغاز خدمتی دیگر به مردم تأکید کرد

اقتصاد مقاومتی، سایه تحقق عدالت

عصر خلاقیت و ارتباطات موثر

روزنامه صبح ایران

# عصر رسانه

AsreRasaneh.ir

صاحب امتیاز: حمیدمیرزایی‌نژاد
مدیر مسئول: جعفر رضایی
زیر نظر شورای سردبیری
گرافیک: کاوه رحیمی – مرجان محجوب
سازمان شهرستانها و آگهی ها:
۰۲۱۶۶۴۶۱۷۷۰ – ۰۲۱۶۶۹۷۳۹۸۳

چاپخانه: چاپ کارگر ۱۷-۶۶۸۱۷۳۱۶
نشانی الکترونیک: www.AsreRasaneh.ir
پست الکترونیک: info@AsreRasaneh.ir
نشانی: تهران – خیابان ابوریحان – خیابان شهد ای ژاند ارمری نرسیده به خیابان فلسطین – پلاک ۱۱ طبقه دوم
کدپستی: ۱۳۱۵۷۸۴۷۶۳ شماره تماس: ۰۲۱-۶۶۹۷۳۸۱۷



**منشور اخلاقی**

انتشار دقیق و بدون سانسور اخبار نمونه ای بارز از شاخصه های توسعه و پیشرفت هر جامعه ای به شمار می آید؛ احترام به حقوق و حفظ حریم خصوصی افراد، خودداری از تهمت و افتراء در خبررسانی، پاسداشت ارزش های انسانی و فعالیت های صادقانه و حرفه ای در عرصه مطبوعات از اصول و اهداف این رسانه می باشد.



سال بیست و دوم | شماره ۴۲۶۱ | ۸ صفحه | شنبه | ۲۴ مرداد ۱۴۰۵ | ۲ ربیع الاول ۱۴۴۸ | ۱۵ اوت ۲۰۲۶ | قیمت: ۸۰۰۰ تومان


سرمقاله

## اقتصاد در وضعیت انتظار

ادامه از صفحه نخست...

این همان نقطه‌ای است که «اقتصاد انتظار» شکل می‌گیرد. خانوار خرید خود را متوقف می‌کند، نه لزوماً چون نیازی به آن ندارد، بلکه چون آینده را قابل پیش‌بینی نمی‌بیند. فرد از ترس گران‌تر شدن کالا ممکن است خرید را جلو بیندازد و همزمان فرد دیگری به امید کاهش قیمت صبر کند. بنابراین بازار نه با یک رفتار واحد، بلکه با مجموعه‌ای از تصمیم‌های متناقض اما همگی ناشی از نااطمینانی مواجه می‌شود. پیامد این وضعیت برای اقتصاد جدی است. تعویق خرید کالاهای بادوام، سرمایه‌گذاری و مسکن، تقاضای مؤثر را تضعیف می‌کند و انگیزه بنگاه برای توسعه تولید را کاهش می‌دهد. از سوی دیگر، هنگامی که خانوار به جای سرمایه‌گذاری مولد، به دنبال پناهگاهی برای حفظ ارزش دارایی خود می‌گردد، بخشی از منابع از فعالیت اقتصادی به سمت دارایی‌هایی می‌رود که بیشتر نقش ذخیره ارزش دارند. در این شرایط، حتی افزایش ظاهری پس‌انداز نیز الزاماً به معنای تقویت سرمایه‌گذاری نیست.

اما خطرناک‌ترین بخش ماجرا، سرایت نااطمینانی به هزینه‌های ضروری است. وقتی درمان، آموزش یا خریدهای لازم نیز به تعویق می‌افتد، خانوار دیگر صرفاً در حال مدیریت مصرف نیست؛ در حال بازتعریف استاندارد زندگی خود است. اینجا تورم از یک شاخص اقتصادی به عاملی برای تغییر رفتار اجتماعی تبدیل می‌شود. در چنین شرایطی، سیاست‌گذار نمی‌تواند صرفاً با افزایش قدرت خرید کوتاه‌مدت مسئله را حل کند. اگر ریشه نااطمینانی پابرجا بماند، منابع حمایتی نیز ممکن است صرفاً فاصله میان درآمد و هزینه را برای مدتی کوتاه پر کنند. آنچه اقتصاد نیاز دارد، بازسازی امکان پیش‌بینی است؛ یعنی ثبات در سیاست‌های اقتصادی، کاهش نوسان‌های شدید، پرهیز از تصمیم‌های ناگهانی و ایجاد اطمینان نسبت به قواعد آینده.

اقتصاد زمانی دوباره حرکت می‌کند که مردم بتوانند برای فردا تصمیم بگیرند. خانواری که نمی‌داند شش ماه دیگر چه خواهد شد، نه مصرف‌کننده مطمئنی است، نه سرمایه‌گذار و نه حتی پس‌انداز کننده‌ای با افق روشن. بنابراین مسئله امروز فقط گرانی نیست؛ اقتصاد ایران با فرسایش افق تصمیم‌گیری مواجه است. و اگر این وضعیت طولانی شود، هزینه آن فقط در کاهش خرید امروز دیده نخواهد شد؛ بخشی از سرمایه‌گذاری، تولید و کیفیت زندگی فردا نیز از دست خواهد رفت.

### از تعویق درمان تا پس‌انداز طلا؛ روایت یک اقتصاد بلاتکلیف

# توقف «امروز» زیر سایه نااطمینانی

نسترن رفیعی

**در سایه تداوم نااطمینانی‌های اقتصادی و سیاسی، بسیاری از خانوارها وارد مرحله‌ای از «انتظار» شده‌اند؛ انتظاری که نه تنها تصمیم‌های بزرگ مانند خرید مسکن، خودرو یا سرمایه‌گذاری را به تعویق انداخته، بلکه الگوی مصرف روزمره و شیوه مدیریت دخل و خرج خانواده‌ها را نیز تغییر داده است.**

به گزارش اقتصادنیوز، در سال‌های اخیر، تورم مزمن، نوسان بازارها و افزایش نااطمینانی نسبت به چشم‌انداز اقتصاد، رفتار مالی خانوارها را تغییر داده است. این وضعیت در ماه‌های اخیر با تشدید تنش‌های سیاسی و وقوع جنگ، ابعاد تازه‌ای پیدا کرده و نگرانی نسبت به آینده را در میان بخشی از جامعه افزایش داده است.

اگر تا چند سال پیش تعویق خرید خانه، خودرو یا کالاهای بادوام عمدتاً به محدودیت منابع مالی بازمی‌گشت، امروز «انتظار» به یکی از عوامل اثرگذار بر تصمیم‌های اقتصادی مردم تبدیل شده است؛ انتظاری برای روشن‌تر شدن شرایط، ثبات قیمت‌ها و کاهش ریسک‌هایی که امکان برنامه‌ریزی را دشوار کرده‌اند. در چنین وضعیتی، بسیاری از خانوارها تصمیم‌های مهم اقتصادی خود را به تعویق انداخته‌اند یا میان مصرف، پس‌انداز و سرمایه‌گذاری با تردید بیشتری تصمیم می‌گیرند.

### سردرگمی اقتصادی و تلاش برای حفظ ارزش دارایی‌ها

بررسی میدانی اقتصادنیوز از گفت‌وگو با شماری از شهروندان نشان می‌دهد این بلاتکلیفی دیگر محدود به بازار دارایی‌ها نیست و به زندگی روزمره خانوارها نیز سرایت کرده است.

روایت‌های این شهروندان نشان می‌دهد بخشی از مردم نه‌تنها خریدهای بزرگ، بلکه حتی برخی هزینه‌های ضروری مانند درمان، برنامه‌های پس‌انداز و نحوه نگهداری دارایی‌های خود را نیز تحت تأثیر این شرایط قرار داده‌اند. آنچه در پاسخ‌های آنان بیش از همه دیده می‌شود، شکل‌گیری نوعی سردرگمی اقتصادی و تلاش برای حفظ ارزش دارایی‌ها در شرایطی است که پیش‌بینی آینده برای بسیاری دشوار شده است. زن ۳۵ ساله، خانه‌دار و متأهل، می‌گوید فشار اقتصادی باعث شده خانواده‌اش از بسیاری از خواسته‌های خود صرف‌نظر کند. به گفته او، حتی درباره اندک پس‌اندازی که از حقوق همسرش باقی می‌ماند نیز نمی‌توانند تصمیم قطعی بگیرند.

او توضیح می‌دهد: «نمی‌دانیم پول را نقد نگه داریم یا به طلا تبدیل کنیم. از یک طرف صحبت از ناامنی نگهداری پول در بانک‌ها مطرح می‌شود و از طرف دیگر این نگرانی وجود دارد که اگر بازار طلا با رکود مواجه شود، خرید و فروش آن دشوار شود.» این شهروند می‌گوید خانواده‌اش بیش از هر چیز منتظر مشخص شدن شرایط کشور است تا بتواند برای آینده تصمیم بگیرد.

او تأکید می‌کند حتی اگر مبلغ اندکی از درآمد خانوار باقی بماند، ترجیح می‌دهند با وجود دشواری‌های معیشتی آن را پس‌انداز کنند، زیرا نمی‌دانند در ماه‌های آینده با چه شرایطی روبه‌رو خواهند شد.

به اعتقاد او، این بلاتکلیفی بر تمام ابعاد زندگی خانوار سایه انداخته است؛ از اجاره و خرید مسکن گرفته تا خرید خودرو و حتی تأمین مایحتاج روزانه. او می‌گوید وقتی امکان پیش‌بینی آینده وجود ندارد، تشخیص اینکه کدام تصمیم درست و کدام اشتباه است نیز دشوار می‌شود و همین موضوع احساس سردرگمی را تشدید کرده است.

اما تعویق تصمیم‌های اقتصادی تنها به خرید کالاهای سرمایه‌ای محدود نمی‌شود. یک مرد ۳۰ ساله، کارمند بخش خصوصی و متأهل می‌گوید به دلیل محدودیت‌های مالی، حتی برخی خدمات درمانی خود را نیز به تعویق انداخته است. او از ترمیم و ایمپلنت دندان، خرید عینک و انجام آزمایش‌های تخصصی به‌عنوان هزینه‌هایی نام می‌برد که فعلاً توان پرداخت آنها را ندارد و امیدوار است پس از کاهش بدهی‌هایش بتواند برای درمان اقدام کند. این شهروند درباره نحوه مدیریت پس‌انداز نیز دیدگاه متفاوتی ندارد. او می‌گوید اگر امروز سرمایه‌ای در اختیار داشته باشد، ترجیح می‌دهد آن را به طلا یا ارز تبدیل کند، زیرا در شرایط کنونی حفظ ارزش دارایی را مهم‌تر از هر تصمیم اقتصادی دیگری می‌داند.

به گفته او، نااطمینانی موجود باعث شده احساس کند امکان برنامه‌ریزی اقتصادی از بین رفته است. او می‌گوید اکنون بیشتر در وضعیت «بقا» قرار دارد تا برنامه‌ریزی برای آینده و نگرانی نسبت به آینده، نه‌تنها تصمیم‌های مالی، بلکه آرامش روانی او را نیز تحت تأثیر قرار داده است.

در میان پاسخ‌دهندگان، یک زن ۴۰ ساله، کارمند و مجرد نیز از زاویه دیگری به همین مسئله نگاه می‌کند. او می‌گوید یکی از تصمیم‌های مالی که فعلاً به تعویق انداخته، خرید طلاست. به گفته این شهروند، با وجود آنکه طلا را بهترین گزینه برای حفظ ارزش دارایی می‌داند، ترجیح می‌دهد برای خرید عجله نکند و منتظر ثبات بیشتر یا کاهش نسبی قیمت‌ها بماند تا بتواند با اطمینان بیشتری تصمیم بگیرد.

او تأکید می‌کند اگر امروز مبلغی پس‌انداز داشته باشد، در نهایت آن را صرف خرید طلا خواهد کرد، زیرا نگهداری پول نقد را در شرایط تورمی منطقی نمی‌داند و معتقد است کاهش ارزش پول، قدرت خرید خانوارها را به مرور کاهش می‌دهد.

این زن ۴۰ ساله می‌گوید نگرانی از شرایط اقتصادی باعث شده سبک زندگی او نیز تغییر کند. او توضیح می‌دهد که اکنون هزینه‌های خود را با دقت بیشتری بررسی می‌کند، خریدهای غیرضروری را کنار گذاشته و تلاش می‌کند تا حد امکان پس‌انداز کند تا در زمان مناسب بتواند آن را به طلا تبدیل کند.

او همچنین به نگرانی درباره امنیت برخی روش‌های نگهداری دارایی اشاره می‌کند و می‌گوید همین دغدغه‌ها باعث شده حتی اعتماد به نگهداری پول در بانک نیز برایش کاهش پیدا کند. به اعتقاد او، مجموعه این عوامل موجب شده برنامه‌ریزی مالی با احتیاط، نگرانی و محدود کردن بسیاری از خواسته‌های شخصی همراه شود.

یک زن ۳۳ ساله، کارمند و مجرد نیز به اقتصادنیوز می‌گوید در شرایط فعلی، خرید لوازم نسبتاً گران‌قیمت منزل مانند یخچال، مبل یا تلویزیون را به تعویق انداخته است، زیرا هزینه‌های ضروری‌تر مانند مخارج روزمره، قبوض و درمان در اولویت قرار گرفته‌اند. او می‌گوید امیدوار است شرایط اقتصادی بهبود پیدا کند و قیمت کالاها متعادل‌تر شود، اما تجربه سال‌های اخیر نشان داده هر بار که خرید را به امید کاهش قیمت‌ها به تعویق انداخته، همان کالا با قیمت بالاتری عرضه شده است. همین موضوع باعث شده همواره میان خرید کردن و صبر کردن مردد باشد.

این شهروند نیز نگهداری پول نقد را در شرایط تورمی تصمیم مناسبی نمی‌داند و معتقد است سرمایه‌گذاری، حتی اگر بازدهی بالایی نداشته باشد، می‌تواند بخشی از کاهش ارزش پول را جبران کند. البته او تأکید می‌کند پیش از هر سرمایه‌گذاری تلاش می‌کند ریسک‌های موجود را نیز بررسی کند.

### مردم بین صبر و اقدام گیر کرده‌اند

در میان روایت‌های میدانی، همه شهروندان تصمیم خود را به تعویق نینداخته‌اند. یک مرد ۳۱ ساله، کارمند بخش خصوصی، متأهل از تجربه متفاوتی می‌گوید؛ او تصمیم گرفته به جای انتظار برای بهبود شرایط اقتصادی، با وجود ریسک و فشار مالی، خریدهای بزرگ خود را انجام دهد.

او می‌گوید: «واقعیت این است که اگر منتظر بمانم شرایط اقتصادی بهتر شود یا بتوانم پول کافی پس‌انداز کنم، شاید سال‌ها طول بکشد و در نهایت هیچ‌وقت نتوانم خانه یا خودرو بخرم. به همین دلیل تصمیم گرفتم ریسک کنم و هر دو را به‌صورت اقساطی تهیه کردم.»

این شهروند توضیح می‌دهد که اکنون بخش قابل توجهی از درآمدش صرف پرداخت اقساط می‌شود و عملاً امکان پس‌انداز چندانی ندارد، اما معتقد است حداقل توانسته دو هدف مهم زندگی خود را محقق کند.

او درباره نحوه مدیریت پول در شرایط فعلی می‌گوید اگر امروز مبلغی در اختیار داشته باشد، احتمالاً آن را صرف خرید جدید یا سرمایه‌گذاری نمی‌کند، بلکه ترجیح می‌دهد بخشی از آن را به‌عنوان پشتوانه مالی برای شرایط پیش‌بینی‌نشده کنار بگذارد؛ چراکه به گفته او، وجود اقساط خانه و خودرو باعث شده حتی یک هزینه غیرمنتظره بتواند تعادل مالی خانواده را برهم بزند.

مرور این روایت‌ها نشان می‌دهد اگرچه شرایط اقتصادی افراد با یکدیگر متفاوت است، اما الگوی رفتاری آنها شباهت قابل توجهی دارد. برخی درمان را به تعویق انداخته‌اند، برخی خرید لوازم منزل یا طلا را، و برخی نیز میان نگهداری پول نقد و تبدیل آن به دارایی‌های دیگر مردد مانده‌اند. در مقابل، تقریباً همه آنها از دشوار شدن برنامه‌ریزی مالی، افزایش احتیاط در هزینه‌کرد و نگرانی نسبت به آینده سخن می‌گویند.

آنچه از این گفت‌وگوهای میدانی اقتصادنیوز برمی‌آید، تنها فشار ناشی از تورم یا گرانی نیست؛ بلکه شکل‌گیری نوعی «اقتصاد انتظار» است؛ وضعیتی که در آن نااطمینانی، تصمیم‌گیری اقتصادی را به تعویق انداخته و بسیاری از خانوارها را در موقعیتی قرار داده است که پیش از هر خرید یا سرمایه‌گذاری، بیش از هر چیز در انتظار روشن‌تر شدن آینده بمانند.

آخرین خبر

سخنگوی وزارت آموزش و پرورش:

## آموزش در سال تحصیلی جدید حضوری است

سخنگوی وزارت آموزش و پرورش با تکذیب شایعات مربوط به تأخیر در آغاز سال تحصیلی جدید، گفت: مدارس در سال تحصیلی جدید همزمان با اول مهر (همانند هر سال) و به صورت ۱۰۰ درصد حضوری فعالیت خود را آغاز خواهند کرد.

علی فرهادی اظهار کرد: پیش‌فرض اصلی ما آموزش حضوری است و هیچ مانعی برای بازگشت دانش‌آموزان به مدارس وجود ندارد. وی تصریح کرد: تقریباً تمامی مدارس آسیب‌دیده در جنگ تحمیلی دوم و سوم تعمیر و بازسازی شده‌اند و معدود مواردی که تخریب آن‌ها بیش از ۸۰ درصد است نیز تا پایان تابستان مرمت و برای اول مهر و سال تحصیلی جدید آماده بهره‌برداری می‌شود. سخنگوی وزارت آموزش و پرورش همچنین به اجرای طرح تغذیه رایگان (توزیع شیر) در مدارس اشاره کرد و گفت: این طرح در سال تحصیلی جدید نیز در تمامی مدارس ابتدایی دولتی اجرا خواهد شد. به گفته فرهادی، در مناطقی که به دلیل محدودیت‌های تولید یا خرید، امکان توزیع شیر وجود نداشته باشد، تا ۳۰ درصد ظرفیت تغذیه رایگان به محصولات جایگزین اختصاص می‌یابد. وی در خصوص اعتبار اجرای این طرح نیز افزود: بودجه مصوب برای این طرح حدود ۵ هزار میلیارد تومان (۵ همت) است که البته در حال حاضر کارخانه‌های معتبر شناسایی شده‌اند و منتظر اعلام نرخ نهایی از سوی ستاد تنظیم بازار هستیم.

اینفوگرافی

شهرداری بستان آباد

## آگهی مناقصه عمومی (اجرای دال بتنی پل) مرحله اول

نوبت دوم

شهرداری بستان آباد در نظر دارد به استناد مصوبه شماره ۲۵۰ مورخه ۱۴۰۵/۰۴/۲۹ فراخوان عملیات اجرای دال پل های میدان شهریار و سایر محل های اعلامی کار فرما شهر بستان آباد با مبلغ برآورد اولیه ۴۱۹/ ۴۸۰/ ۵۴۶/ ۳۸ ریال را به شماره مناقصه ۲۰۰۵۰۹۱۱۳۷۰۰۰۰۰۵ از طریق سامانه تدارکات الکترونیکی دولت برگزار و به پیمانکار واجد شرایط واگذار نماید.

کلیه مراحل برگزاری مناقصه از دریافت و تحویل اسناد فراخوان تا بازگشایی پاکت‌ها از طریق سامانه تدارکات الکترونیکی دولت (ستاد) به آدرس www.setadiran.ir انجام خواهد شد.

متقاضیان شرکت در فراخوان در صورت عدم عضویت در سامانه، نسبت به ثبت نام و دریافت گواهی امضای الکترونیکی (به صورت برخط) برای کلیه صاحبان امضای مجاز و مهر سازمانی اقدام لازم را به عمل آورند. تلفن راهبری و پشتیبانی سامانه ستاد ۱۴۵۶ می‌باشد.

شرایط شرکت در مناقصه :

۱ – برآورد اولیه مناقصه ۴۱۹/ ۴۸۰/ ۵۴۶/ ۳۸ ریال می باشد .

۲ – نوع و مبلغ تضمین شرکت در مناقصه: متقاضیان جهت شرکت در مناقصه باید سپرده شرکت در مناقصه را که ۵ درصد مبلغ برآورد ۰۲۱/ ۳۲۴/ ۹۲۷/ ۱ ریال) می‌باشد که به صورت ضمانتنامه بانکی و یا به شماره حساب ۳۱۰۰۰۰۲۱۳۳۰۰۲ شهرداری بستان آباد نزد بانک ملی شعبه بستان آباد واریز و تصویر فیش واریزی یا ضمانتنامه بانکی را به انضمام سایر مدارک در قسمت مربوطه سامانه تدارکات الکترونیکی دولت بارگذاری نموده و اصل آن را قبل از پایان مهلت شرکت در مناقصه به واحد مالی شهرداری بستان آباد تحویل نمایند.

۳– سایر جزئیات و شرایط مناقصه در سامانه ستادیران مندرج می‌باشد.

۴ – هزینه آگهی برعهده برنده مناقصه می باشد.

۵– برنده مزایده موظف است از تاریخ ابلاغ نظر هیات عالی به شهرداری مراجعه و نسبت به عقد قرارداد اقدام نماید و در صورت عدم مراجعه و یا عدم عقد قرارداد، سپرده وی به نفع شهرداری بستان آباد ضبط و به ترتیب برندگان دوم و سوم دعوت بعمل خواهد آمد.

۶– شهرداری در رد یا قبول هر یک از پیشنهادات مختار است.

۷– اطلاعات تماس و آدرس: بستان آباد ، خیابان جمهوری جنب پارک صبا –شهرداری بستان آباد–۲۴۲۲ ۴۳۳۳

– مواعد زمانی:

تاریخ انتشار فراخوان: ۱۴۰۵/۰۵/۲۰

مهلت دریافت اسناد فراخوان: از تاریخ ۱۴۰۵/۰۵/۲۰ الی ۱۴۰۵/۰۵/۲۹

مهلت ارسال پیشنهادات: ۱۴۰۵/۰۵/۲۰ الی ۱۴۰۵/۰۶/۱۱ تا ساعت ۱۴:۰۰

زمان بازگشایی پاکت‌ها: ۱۴۰۵/۰۶/۱۱ ساعت ۱۴:۰۰

تاریخ انتشار نوبت اول : ۱۴۰۵/۰۵/۲۰

تاریخ انتشار نوبت دوم : ۱۴۰۵/۰۵/۲۴

علی دهقانی– شهرداری بستان آباد